



สารบัญ

ภาพรวมบริษัทโดยสรุป	2
สารจากประธานกรรมการ	4
สารจากกรรมการผู้จัดการใหญ่	5
ธุรกิจของบริษัท	6
ปัจจัยความเสี่ยง	21
คำอธิบายและการวิเคราะห์ ผลการดำเนินงานและฐานะทางการเงิน	25
การจัดการ	31
งบการเงิน	32
ข้อมูลทั่วไปของบริษัท	54
โครงสร้างการถือหุ้น	55
ประวัติความเป็นมาและพัฒนาการที่สำคัญ	56
ข้อมูลทั่วไปของนิติบุคคลที่บริษัทมีการลงทุน	58
ข้อมูลสรุปเกี่ยวกับหลักทรัพย์ของบริษัท	64
บุคคลอ้างอิง	69

กลุ่มบริษัทซีพีเอฟมีความมุ่งมั่นในการรักษาความเป็นผู้นำในอุตสาหกรรมและเป็นผู้มีความสามารถในการแข่งขันระดับสากล บริษัทมีเจตนารมณ์ที่จะมุ่งสู่การเป็น **“ครัวของโลกทั่วโลก” (Kitchen of the World)** ด้วยการให้ความสำคัญและทุ่มเทกับการวิจัยและพัฒนาในทุกๆ ขั้นตอนการดำเนินงานให้มีประสิทธิภาพ รวมถึงการพัฒนาสินค้าทุกประเภทของบริษัทให้เป็นที่พึงพอใจแก่ลูกค้าและผู้บริโภค บริษัทได้ตระหนักเป็นอย่างยิ่งถึงคุณภาพของสินค้าโดยเฉพาะสินค้าอาหารที่ต้องมีคุณค่าทางโภชนาการ สะอาดถูกสุขอนามัย และปลอดภัยต่อการบริโภค พร้อมทั้งการยึดมั่นในนโยบายการดำเนินธุรกิจในลักษณะที่เป็นมิตรต่อสิ่งแวดล้อม และช่วยเหลือดูแลสังคมอย่างต่อเนื่อง



บริษัท เจริญโภคภัณฑ์อาหาร จำกัด (มหาชน) และบริษัทย่อย หรือ “กลุ่มบริษัทซีพีเอฟ” เป็นกลุ่มบริษัทผู้นำในธุรกิจเกษตรอุตสาหกรรม และอาหารของประเทศไทย ด้วยมูลค่าหุ้นสามัญตามราคาตลาด ณ วันที่ 31 ธันวาคม 2547 เท่ากับ 21,650 ล้านบาท

การดำเนินธุรกิจของกลุ่มบริษัท สามารถแบ่งเป็น 2 ธุรกิจหลักคือ (1) ธุรกิจสัตว์บก และ (2) ธุรกิจสัตว์น้ำ ซึ่งทั้ง 2 ธุรกิจนี้มีการดำเนินงานในลักษณะครบวงจร เริ่มจากการสรรหาวัตถุดิบที่ใช้ในการผลิตอาหารสัตว์ การผลิตและจำหน่ายอาหารสัตว์ การเพาะพันธุ์สัตว์ การแปรรูปเนื้อสัตว์ และการผลิตสินค้าอาหารจากเนื้อสัตว์ โดยมีสินค้าหลักครอบคลุมในกลุ่มของไก่ เป็ด สุกร กุ้ง และปลา สินค้าของแต่ละส่วนงานสามารถแบ่งได้เป็น 3 หมวดหลัก คือ หมวดอาหารสัตว์ หมวดพันธุ์สัตว์ และหมวดเนื้อสัตว์และผลิตภัณฑ์อาหาร

ในปี 2547 รายได้จากการขายของซีพีเอฟและบริษัทย่อยรวมทั้งสิ้นจำนวน 91,790 ล้านบาท โดยร้อยละ 85 ของรายได้จากการขายรวมเป็นรายได้จากการขายของกิจการในประเทศไทย ซึ่งเป็นกิจการเกษตรครบวงจรที่ดำเนินโดยซีพีเอฟและบริษัทย่อยที่มีการดำเนินธุรกิจครอบคลุมไปทั่วทุกภาคของประเทศไทย และรวมถึงรายได้จากบริษัทย่อยที่ดำเนินธุรกิจการนำเข้าและจัดจำหน่ายสินค้าในประเทศต่างๆ โดยร้อยละ 82 ของรายได้ในส่วนนี้เป็นรายได้จากการจำหน่ายสินค้าภายในประเทศไทย และร้อยละ 18 เป็นรายได้จากการส่งออกสินค้าไปจำหน่ายยังต่างประเทศ

สำหรับกิจการในต่างประเทศ ซึ่งมีรายได้จากการขายคิดเป็นสัดส่วนร้อยละ 15 ของรายได้จากการขายรวม ประกอบด้วยธุรกิจอาหารสัตว์และไก่ครบวงจรในประเทศตุรกี ธุรกิจผลิตและจำหน่ายอาหารสัตว์และฟาร์มเพาะเลี้ยงสัตว์น้ำในประเทศสาธารณรัฐประชาชนจีน และธุรกิจร้านอาหารไทยในประเทศสาธารณรัฐประชาชนจีน

นอกจากการดำเนินธุรกิจหลักดังกล่าวข้างต้นแล้ว กลุ่มบริษัทซีพีเอฟได้มีการดำเนินธุรกิจการให้บริการด้านเทคโนโลยีสารสนเทศและธุรกิจการให้บริการด้านการฝึกอบรม เพื่อให้บริการแก่บริษัทภายในกลุ่มบริษัทซีพีเอฟ นอกจากนี้ ยังมีเงินลงทุนทางตรงและทางอ้อมในธุรกิจเกษตรอุตสาหกรรมและธุรกิจอื่นๆ ทั้งในประเทศและต่างประเทศ

คำจำกัดความ : “บริษัท” หรือ “กลุ่มบริษัทซีพีเอฟ” ที่กล่าวถึงในรายงานประจำปีนี้ หมายถึง บริษัท เจริญโภคภัณฑ์อาหาร จำกัด (มหาชน) หรือ “ซีพีเอฟ” และบริษัทย่อย (บริษัทที่ซีพีเอฟถือหุ้นทั้งทางตรงและทางอ้อมมากกว่าร้อยละ 50 ของทุนชำระแล้วของบริษัทนั้น)

โครงสร้างการดำเนินงานธุรกิจของบริษัทและบริษัทย่อย

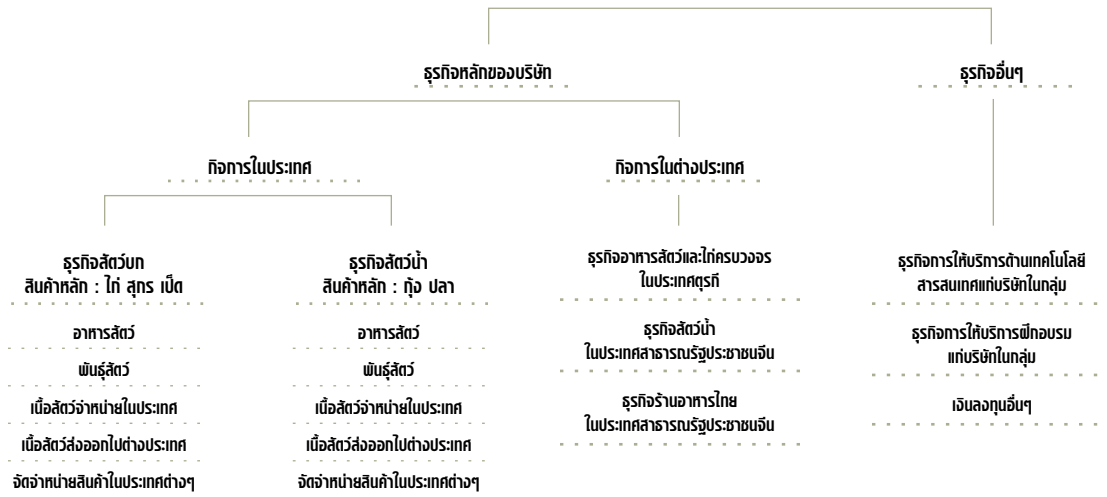

ข้อมูลทางการเงินโดยสรุปในรอบระยะเวลา 3 ปีที่ผ่านมา

งบการเงินรวมของบริษัทและบริษัทย่อย	(หน่วย ล้านบาท)		
	ปี 2545	ปี 2546	ปี 2547
ยอดขาย	75,147	83,109	91,790
<ul style="list-style-type: none"> ● กิจการในประเทศไทย <ul style="list-style-type: none"> ● สัตว์บก - จำหน่ายในประเทศไทย ● สัตว์บก - ส่งออกไปจำหน่ายต่างประเทศ ● สัตว์น้ำ - จำหน่ายในประเทศไทย ● สัตว์น้ำ - ส่งออกไปจำหน่ายต่างประเทศ ● กิจการในต่างประเทศ <ul style="list-style-type: none"> ● สัตว์บก ● สัตว์น้ำ 			
กำไรสุทธิ	2,609	2,242	1,237
กำไรต่อหุ้น (บาท)	0.67	0.42	0.23
สินทรัพย์รวม	57,282	64,721	72,218
หนี้สินรวม	30,529	34,217	40,590
หนี้สินที่มีภาระดอกเบี้ยจ่ายรวม	22,246	26,136	30,955
ส่วนของผู้ถือหุ้น	26,753	30,504	31,628
ทุนที่ออกและเรียกชำระแล้ว	4,850	5,719	5,728
มูลค่าหุ้นที่ตราไว้ (บาทต่อหุ้น)	1	1	1
มูลค่าหุ้นตามบัญชี (บาทต่อหุ้น)	5.9	5.7	5.9

ปี พ.ศ. 2547 ที่ผ่านมาแม้ว่าภาวะเศรษฐกิจไทยจะอยู่ในภาวะที่ต่ำ แต่นับได้ว่าเป็นปีที่ภาคธุรกิจเกษตรอุตสาหกรรมและอาหาร โดยเฉพาะในธุรกิจไก่และธุรกิจกุ้งนั้น ได้ประสบกับอุปสรรคจากปัจจัยภายนอกที่ไม่สามารถควบคุมได้ ดังเช่น การเกิดโรคระบาดไข้หวัดนกที่รัฐบาลได้ประกาศเมื่อเดือนมกราคมที่ผ่านมา และผลต่อเนื่องจากการประกาศฟอจประเทศไทยโดยประเทศสหรัฐอเมริกาในเรื่องของการทุบตลาดกุ้ง ซึ่งสิ่งเหล่านี้ส่งผลกระทบต่อให้กับผู้ประกอบการในอุตสาหกรรมไม่สามารถบรรลุเป้าหมายในการดำเนินงานตามที่ได้ตั้งใจไว้ ซึ่งบริษัท เจริญ-โภคภัณฑ์อาหาร จำกัด (มหาชน) เป็นหนึ่งในผู้นำในธุรกิจจึงไม่สามารถหลีกเลี่ยงผลกระทบจากปัจจัยภายนอกเหล่านี้ได้

คณะกรรมการบริษัทตระหนักเป็นอย่างดีว่า จากการดำเนินธุรกิจโดยมีการกระจายความเสี่ยงของธุรกิจ ที่มีสินค้าหลากหลายและมีการลงทุนในประเทศต่างๆ ตลอดจนจนความสามารถและความทุ่มเทของคณะผู้บริหารในการปรับเปลี่ยนกลยุทธ์ให้สอดคล้องกับภาวะแวดล้อมทางธุรกิจที่เปลี่ยนแปลงไป ได้สร้างให้บริษัทมีความพร้อมและความแข็งแกร่งที่จะสามารถแข่งขันได้ในเวทีการค้าโลกและมีความได้เปรียบในเชิงแข่งขัน ทำให้บริษัทมีความพร้อมจะก้าวเดินเพื่อสร้างความสำเร็จให้ธุรกิจและยังผลตอบแทนที่เหมาะสมให้แก่ผู้ถือหุ้นได้ต่อไป ดังสะท้อนได้จากผลการจัดอันดับเครดิตของบริษัทที่ระดับ A โดยบริษัท ทริส เรทติ้ง จำกัด

บริษัทเชื่อมั่นว่า ในทุกวิกฤตที่เกิดขึ้นย่อมมีโอกาสแห่งความสำเร็จให้แก่ผู้ที่แข็งแกร่งและมีศักยภาพในการวางกลยุทธ์และแผนงานในการใช้โอกาสนั้นอย่างมีประสิทธิภาพ จึงได้มอบหมายให้กรรมการผู้จัดการใหญ่ดำเนินถึงในประเด็นนี้เป็นสำคัญ โดยเฉพาะในเรื่องของการพัฒนาตราสินค้า (Branding) ที่เป็นกลยุทธ์การตลาดที่ต้องให้ความสำคัญอย่างยิ่ง ที่จะสร้างและทำความเข้าใจแก่ผู้บริโภคให้เห็นถึงคุณภาพของสินค้าของบริษัท รวมทั้งการให้ความสำคัญในการจัดการความเสี่ยงต่างๆ อย่างใกล้ชิด

นอกจากนี้ คณะกรรมการบริษัทได้ให้ความสำคัญถึงภาระหน้าที่ความรับผิดชอบในการกำกับดูแลกิจการที่ดี เพื่อให้มั่นใจว่าบริษัทจะสามารถเติบโตและสร้างผลกำไรได้อย่างงดงาม และได้ให้นโยบายในการพัฒนาทรัพยากรมนุษย์ขององค์กรอย่างต่อเนื่อง ที่จะเป็นกลไกผลักดันบริษัทให้ก้าวสู่ความสำเร็จตามวิสัยทัศน์ที่กำหนดไว้ นอกจากนี้ สิ่งที่จะละเลยไม่ได้คือการร่วมจรจรโลงส่งเสริมสังคมครอบครัว บำเพ็ญประโยชน์แก่ประเทศชาติ ศาสนา และสถาบันพระมหากษัตริย์ ซึ่งสิ่งเหล่านี้เป็นสิ่งที่นำทางให้บริษัทผ่านพ้นวิกฤต และอุปสรรคมาจนเจริญก้าวหน้ามาจนถึงทุกวันนี้

ทั้งนี้ บริษัทขอขอบคุณผู้ถือหุ้น ที่ได้ให้ความไว้วางใจและสนับสนุนบริษัทเพื่อให้ฝ่าฟันวิกฤตที่ผ่านมาได้เป็นอย่างดี และขอขอบคุณผู้บริหารและพนักงานทุกคนที่ได้ร่วมมือร่วมใจปฏิบัติหน้าที่อย่างเต็มความสามารถมาโดยตลอด

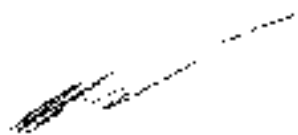

นายธนิษฐ์ เจียรนนท์
ประธานกรรมการบริษัท
ในนามของคณะกรรมการบริษัท

ปี พ.ศ. 2547 นับเป็นปีที่บริษัท เจริญโภคภัณฑ์อาหาร จำกัด (มหาชน) ต้องเผชิญกับอุปสรรคที่เกิดจากปัจจัยภายนอกอย่างไม่เคยประสบมาก่อน อุปสรรคสำคัญที่ทำให้ผลการดำเนินงานของบริษัทไม่บรรลุเป้าหมายที่วางไว้มี 2 ประการคือ วิกฤตการณ์โรคระบาดไข้หวัดนก ที่ทำให้ผู้บริโภคเกิดความวิตกกังวลเกี่ยวกับการบริโภคเนื้อไก่ และประเทศคู่ค้าระงับการนำเข้าเนื้อไก่สดของไทย ซึ่งส่งผลกระทบต่ออุตสาหกรรมเลี้ยงไก่และการส่งออกเนื้อไก่ของไทยอย่างมาก และอุปสรรคอีกประการหนึ่งคือ การที่ประเทศสหรัฐอเมริกาประกาศฟ้องร้องประเทศไทยในกรณีทุบตลาดกุ้ง ที่ทำให้เกิดภาวะชะลอตัวของการเลี้ยงกุ้งและการส่งออกกุ้งของไทยในช่วงครึ่งปีแรกของปี

อย่างไรก็ดี ด้วยรากฐานที่แข็งแกร่งของบริษัทจากการที่มีการกระจายตัวของธุรกิจและจากการที่ลูกค้ามีความมั่นใจในผลิตภัณฑ์ของบริษัท ประกอบกับการขยายตัวไปสู่การเพิ่มมูลค่าให้กับสินค้าโดยการพัฒนาสินค้าอาหารพร้อมรับประทานหรือสินค้าปรุงสุก โดยเฉพาะการขยายการลงทุนไปยังประเทศที่มีศักยภาพในการขยายตัวของธุรกิจ พร้อมทั้งความร่วมมือกันของผู้บริหารและพนักงานที่มุ่งมั่นสร้างสรรกลยุทธ์มาปรับใช้กับสถานการณ์ที่เปลี่ยนแปลงไป ทำให้ในปีที่ผ่านมาสามารถรอดพ้นจากการขายรวมของบริษัทเพิ่มขึ้นจากปี 2546 ในอัตราร้อยละ 10 อยู่ที่ 91,790 ล้านบาท แต่ผลกระทบจากราคาและปริมาณขายผลิตภัณฑ์เนื้อไก่ที่ลดลงอย่างมากเมื่อเทียบกับปี 2546 ประกอบกับค่าใช้จ่ายที่เพิ่มขึ้นด้านการตลาดและประชาสัมพันธ์ที่มีความจำเป็นอย่างยิ่งในการสร้างความเข้าใจให้แก่ผู้บริโภคในช่วงที่บริษัทประสบวิกฤตการณ์ทำให้บริษัทมีกำไรสุทธิจำนวน 1,237 ล้านบาท หรือคิดเป็น 0.23 บาทต่อหุ้น ลดลงจากปีที่ผ่านมาร้อยละ 45

ท่ามกลางวิกฤตที่เกิดขึ้นในระยะเวลา 3 - 4 ปีที่ผ่านมา บริษัทได้ดำเนินกลยุทธ์เพื่อสร้างความพร้อมที่จะใช้โอกาสที่เกิดขึ้นจากวิกฤตเสริมสร้างให้บริษัทเติบโต โดยได้มีการลงทุนและร่วมลงทุนในธุรกิจที่มีศักยภาพในการเติบโตทั้งในและต่างประเทศ หรือเป็นธุรกิจที่ช่วยเสริมสร้างความแข็งแกร่งให้บริษัท รวมทั้งได้ดำเนินกลยุทธ์ในการสร้างตราสินค้าให้เป็นที่รู้จัก (Branding) ที่จะสร้างให้ผู้บริโภคเข้าใจว่าผลิตภัณฑ์ภายใต้ตราสินค้าของบริษัทนั้น มีคุณภาพ ผลิตภัณฑ์ได้กระบวนการผลิตที่มีมาตรฐานระดับสากล ปลอดภัยสำหรับผู้บริโภค ทั้งยังได้ริเริ่มการผลิตผลิตภัณฑ์อาหารพร้อมรับประทานด้วยบรรจุภัณฑ์ที่ทันสมัยได้มาตรฐาน (Packed Meal) ออกสู่ตลาด

นอกจากนั้น ในปี 2547 ที่ผ่านมา บริษัทมีความภูมิใจที่โรงงานในกลุ่มบริษัทได้รับรางวัลสถานประกอบการดีเด่นด้านความปลอดภัย อาชีวอนามัย และสภาพแวดล้อมในการทำงาน ประจำปี 2547 จากกระทรวงแรงงานและสวัสดิการสังคม ซึ่งความปลอดภัยในการทำงานของพนักงานนั้น บริษัทได้ให้ความสำคัญไม่น้อยไปกว่ามาตรฐานด้านคุณภาพของผลิตภัณฑ์

จากการปรับตัวและดำเนินกลยุทธ์ในการสร้างองค์กรให้แข็งแกร่งโดยให้ความสำคัญกับเรื่องต้นทุนและประสิทธิภาพ การวางแผนและปรับตัวให้สอดคล้องกับความเปลี่ยนแปลงของสถานการณ์ ตลอดจนการมุ่งมั่นพัฒนาบุคลากรให้มีความเชี่ยวชาญในธุรกิจ ทำให้ ณ เวลานี้กลุ่มบริษัทซีพีเอฟมีความพร้อมที่จะสร้างตราสินค้าของบริษัทให้แข็งแกร่ง รวมทั้งขยายช่องทางการจัดจำหน่ายสินค้า เพื่อให้อาหารภายใต้ตราสินค้าของบริษัทประสบความสำเร็จทั้งในไทยและทั่วโลก ก้าวสู่ความเป็นผู้นำในธุรกิจเกษตรอุตสาหกรรมและอาหารของโลก ตามเจตนารมณ์ที่มุ่งสู่การเป็น “ครัวของผู้บริโภคทั่วโลก” ดังที่ได้วางไว้ และพร้อมที่จะฝ่าฟันกับอุปสรรคต่างๆ และนำมาซึ่งผลประโยชน์สูงสุดแก่ผู้ถือหุ้นอย่างยั่งยืน

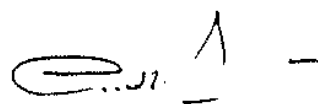

นายอดิเรก ศรีประทักษ์

กรรมการผู้จัดการใหญ่และประธานคณะผู้บริหาร

บริษัท เจริญโภคภัณฑ์อาหาร จำกัด (มหาชน) เป็นบริษัทหลักในประเทศไทยของเครือเจริญโภคภัณฑ์ ในการดำเนินธุรกิจเกษตรอุตสาหกรรม ด้านการเลี้ยงสัตว์และผลิตอาหารจากเนื้อสัตว์ทั้งในประเทศและต่างประเทศ โดยการดำเนินธุรกิจส่วนใหญ่อยู่ในประเทศไทย

การดำเนินธุรกิจเกษตรอุตสาหกรรมครบวงจรในประเทศไทยซึ่งดำเนินการโดยซีพีเอฟและบริษัทย่อยในประเทศไทยนั้น เป็นธุรกิจที่เริ่มต้นตั้งแต่การจัดหาวัตถุดิบเพื่อใช้ในการผลิตอาหารสัตว์ การเพาะพันธุ์สัตว์ การเลี้ยงสัตว์เพื่อการค้า การแปรรูปเนื้อสัตว์ จนกระทั่งถึงการผลิตอาหารสำเร็จรูป การดำเนินธุรกิจดังกล่าวแบ่งออกได้เป็น 2 ธุรกิจหลัก คือ (1) ธุรกิจสัตว์บก ซึ่งครอบคลุมสินค้าในกลุ่มของไก่ เป็ด และสุกร (2) ธุรกิจสัตว์น้ำ ซึ่งครอบคลุมสินค้าในกลุ่มของกุ้งและปลา สินค้าของแต่ละธุรกิจสามารถแบ่งได้เป็น 3 หมวดหลัก คือ หมวดอาหารสัตว์ หมวดพันธุ์สัตว์ และหมวดเนื้อสัตว์และผลิตภัณฑ์อาหาร

ณ วันที่ 31 ธันวาคม 2547 ซีพีเอฟมีบริษัทย่อยทั้งสิ้นจำนวน 38 แห่ง แบ่งเป็นบริษัทย่อยที่ดำเนินธุรกิจหลักด้านเกษตรอุตสาหกรรมครบวงจรในประเทศไทยจำนวน 24 บริษัทและในต่างประเทศจำนวน 5 บริษัทและด้านการจัดจำหน่ายสินค้าจำพวกเนื้อสัตว์แปรรูปและผลิตภัณฑ์อาหารสำเร็จรูปในต่างประเทศ จำนวน 5 บริษัท และเป็นบริษัทย่อยที่ดำเนินธุรกิจอื่นๆ อีก 4 บริษัท ดังแสดงในตารางต่อไปนี้

บริษัท	ชื่อย่อ	ลักษณะธุรกิจหลัก	การถือหุ้น ทั้งทางตรง และทางอ้อม (ร้อยละ)
บริษัทย่อยที่มีกิจการในประเทศไทยและที่ดำเนินธุรกิจที่เกี่ยวข้องกับกิจการในประเทศไทย			
ธุรกิจสัตว์บก			
1. บจ. กรุงเทพค้าสัตว์	BLP	ธุรกิจไก่เนื้อครบวงจร	99.99
2. บจ. กรุงเทพฯ อาหารสัตว์	BFM	ผลิตอาหารสัตว์ และเลี้ยงสัตว์	99.99
3. บจ. เจริญโภคภัณฑ์อุตสาหกรรม	CPIN	ผลิตอาหารสัตว์ และเลี้ยงสัตว์	99.99
4. บจ. ซี.พี. เกษตรอุตสาหกรรม	CPAI	เลี้ยงสัตว์	99.99
5. บจ. ซี.พี. ผลิตภัณฑ์อาหาร	CP FOOD	ผลิตอาหารสำเร็จรูป	99.99
6. บจ. ซี.พี. เมอร์แซนด์ซิ่ง	CPM	กิจการลงทุนและการค้าระหว่างประเทศ	99.99
7. บจ. ซี.พี. อุตสาหกรรมอาหารส่งออก	CPEX	ผลิตอาหารสำเร็จรูป	99.99
8. บจ. บี.พี. อาหารสัตว์	BPF	ผลิตอาหารสัตว์ และเลี้ยงสัตว์	99.99
9. บจ. ฟาร์มกรุงเทพ	BKF	เลี้ยงสัตว์ และแปรรูปเนื้อสัตว์	99.99
10. บจ. ยูนิเวอร์แซล ฟู้ด แอนด์ มาร์เก็ตติ้ง	UF&M	ค้าส่งและค้าปลีกผลิตภัณฑ์อาหารสำเร็จรูป และร้านฟาสต์ฟู้ดส์	99.99
11. บจ. ราชบุรีอาหารสัตว์	RBF	ผลิตอาหารสัตว์ และเลี้ยงสัตว์	99.99
12. บจ. วิฟูดผลิตภัณฑ์อาหาร	VFP	ผลิตและจำหน่ายผลิตภัณฑ์อาหารสำเร็จรูปที่แปรรูปมาจากเนื้อสัตว์	99.99
13. บจ. อินเตอร์เนชั่นแนล เพ็ท ฟู้ด	IPF	ผลิตและจำหน่ายผลิตภัณฑ์อาหารสำเร็จรูปสำหรับสัตว์เลี้ยง	99.99
14. บมจ. กรุงเทพผลิตผลอุตสาหกรรมการเกษตร	BAP	ผลิตอาหารสัตว์และเลี้ยงสัตว์	99.90
15. บมจ. เจริญโภคภัณฑ์อีสาน	CPNE	ผลิตอาหารสัตว์ และเลี้ยงสัตว์	99.61
16. บมจ. กรุงเทพโปรตีนรส	BKP	ซื้อและขายวัตถุดิบอาหารสัตว์ และธุรกิจไก่เนื้อครบวงจร	99.44
17. CPF Europe S.A. (จัดตั้งในประเทศเบลเยียม)	CPF EU	ผู้นำเข้าและจัดจำหน่ายสินค้าประเภทเนื้อสัตว์แปรรูป และผลิตภัณฑ์อาหารสำเร็จรูป	99.99
18. CPF Tokyo Co., Ltd (จัดตั้งในประเทศญี่ปุ่น)	CPF TK	ผู้นำเข้าและจัดจำหน่ายสินค้าประเภทเนื้อสัตว์แปรรูป และผลิตภัณฑ์อาหารสำเร็จรูป	99.99
19. Fusion Foods Limited (จัดตั้งในสหราชอาณาจักร)	FF	ผู้นำเข้าและจัดจำหน่ายสินค้าประเภทเนื้อสัตว์แปรรูปและผลิตภัณฑ์อาหารสำเร็จรูป	52.00

บริษัท	ชื่อย่อ	ลักษณะธุรกิจหลัก	การถือหุ้น ทั้งทางตรง และทางอ้อม (ร้อยละ)
ธุรกิจสัตว์น้ำ			
20. บจ. จันทบุรีฟาร์มเพาะเลี้ยงสัตว์น้ำ	CAF	เพาะเลี้ยงกุ้ง	99.99
21. บจ. ซีฟูดส์ เอ็นเตอร์ไพรส์	SFE	แปรรูปกุ้ง	99.99
22. บจ. โภคภัณฑ์อะควาเทค	PAT	ผลิตและจำหน่ายอาหารสัตว์น้ำ	99.99
23. บจ. แกลง	KLANG	แปรรูปกุ้ง	99.98
24. บจ. ตราดเพาะเลี้ยงกุ้ง	TRAD	เพาะเลี้ยงกุ้ง	99.91
25. บจ. กรุงเทพเพาะเลี้ยงกุ้ง	TPCC	เพาะเลี้ยงกุ้ง และแปรรูปกุ้ง	99.89
26. บจ. สวีฟาร์มมิ่ง	SAVEE	เพาะเลี้ยงกุ้ง	99.84
27. บจ. พัฒนาพันธุ์กุ้ง (ประเทศไทย)	SIST	เพาะฟักลูกกุ้ง	51.00
28. Aqua Beauty, Inc. (จัดตั้งในประเทศสหรัฐอเมริกา)	AQB	ผู้นำเข้าและจัดจำหน่ายผลิตภัณฑ์อาหารทะเล	99.99
29. Aqua - Agri Foods International, Inc. (จัดตั้งในประเทศสหรัฐอเมริกา)	AAFI	ผู้นำเข้าและจัดจำหน่ายผลิตภัณฑ์อาหาร	99.99
ธุรกิจอื่น ๆ			
30. บจ. ซีพีเอฟ ไอทีเซ็นเตอร์	CPF IT	ให้บริการด้านเทคโนโลยีสารสนเทศ	99.99
31. บจ. ซีพีเอฟ เทรนนิงเซ็นเตอร์	CPF TN	ให้บริการด้านการฝึกอบรม	99.99
บริษัทย่อยที่มีกิจการในต่างประเทศ			
ธุรกิจสัตว์บก			
32. C.P. Food Product (Shanghai) Co., Ltd. (จัดตั้งในประเทศสาธารณรัฐประชาชนจีน)	CPF SH	ร้านอาหารไทย	100.00
33. Charoen Pokphand (USA), Inc. (จัดตั้งในประเทศสหรัฐอเมริกา)	CP USA	หยุดประกอบกิจการโดยได้จำหน่ายสินทรัพย์ที่ใช้ในการดำเนินงานเกือบทั้งหมดออกไปเมื่อเดือนมีนาคม 2547	99.95
34. C.P. Standart Gida Sanayi ve Ticaret A.S. (จัดตั้งในประเทศตุรกี)	CPS	ธุรกิจไก่ครบวงจร	84.49
ธุรกิจสัตว์น้ำ			
35. C.P. Aquaculture (Beihai) Co., Ltd. (จัดตั้งในประเทศสาธารณรัฐประชาชนจีน)	CPB	ผลิตและจำหน่ายอาหารสัตว์ฟาร์มเพาะเลี้ยงสัตว์น้ำ และเพาะพันธุ์สัตว์น้ำในประเทศสาธารณรัฐประชาชนจีน	100.00
36. C.P. Aquaculture (Hainan) Co., Ltd. (จัดตั้งในประเทศสาธารณรัฐประชาชนจีน)	CPH	ผลิตและจำหน่ายอาหารสัตว์ฟาร์มเพาะเลี้ยงสัตว์น้ำ และเพาะพันธุ์สัตว์น้ำในประเทศสาธารณรัฐประชาชนจีน	100.00
ธุรกิจลงทุน			
37. CPF Investment Limited (จัดตั้งในประเทศบริติช เวอร์จิน ไอส์แลนด์)	CPFI	กิจการลงทุน	100.00
38. BKP Holdings Limited (จัดตั้งในประเทศบริติช เวอร์จิน ไอส์แลนด์)	BKPH	กิจการลงทุน	99.44

นอกจากนี้ ณ วันที่ 31 ธันวาคม 2547 กลุ่มบริษัทซีพีเอฟมีการลงทุนในบริษัทร่วมและบริษัทอื่น ดังนี้

บริษัท	ลักษณะธุรกิจหลัก	การถือหุ้น ทั้งทางตรง และทางอ้อม (ร้อยละ)
ธุรกิจหลัก		
ธุรกิจสัตว์บก		
1. บจ. อาร์เบอร์ เอเคอร์ส ประเทศไทย	ผลิตและจำหน่ายลูกไก่พ่อแม่พันธุ์เนื้อ	49.99
2. บจ. รอส บริดเดอร์ส สยาม	ผลิตและจำหน่ายลูกไก่พ่อแม่พันธุ์เนื้อ	49.99
3. Charoen Pokphand Holdings (Malaysia) Sdn.Bhd. (จัดตั้งในประเทศมาเลเซีย)	กิจการลงทุน โดยลงทุนในสัดส่วนร้อยละ 100.00 ในบริษัทจำนวน 9 แห่ง ที่ดำเนินธุรกิจผลิตอาหารสัตว์และเลี้ยงสัตว์ในประเทศมาเลเซีย	49.64
4. C.P. Vietnam Livestock Co., Ltd. (จัดตั้งในประเทศเวียดนาม)	ผลิตอาหารสัตว์ และเลี้ยงสัตว์ในประเทศเวียดนาม	40.00
5. Charoen Pokphand (India) Private Limited (จัดตั้งในประเทศอินเดีย)	ผลิตอาหารสัตว์ และเลี้ยงสัตว์ในประเทศอินเดีย	19.00
ธุรกิจสัตว์น้ำ		
1. C.P. Aquaculture (India) Private Limited (จัดตั้งในประเทศอินเดีย)	ผลิตและจำหน่ายอาหารกุ้ง และทำฟาร์มเพาะฟักลูกกุ้งในประเทศอินเดีย	31.70
ธุรกิจอื่น ๆ		
1. Lotus-CPF (PRC) Investment Co., Ltd. (จัดตั้งในประเทศบริติช เวอร์จิน ไอส์แลนด์)	กิจการลงทุน โดยลงทุนในบริษัท 5 แห่งในสัดส่วนร้อยละ 63 ร้อยละ 81 ร้อยละ 90 ร้อยละ 90 และร้อยละ 90 ซึ่งประกอบธุรกิจศูนย์ค้าส่ง “โลตัส” ในประเทศสาธารณรัฐประชาชนจีน	40.00
2. บจ. นว 84	กิจการลงทุน โดยลงทุนในสัดส่วนร้อยละ 99.93 ในบริษัทที่ดำเนินธุรกิจสวนป่าในประเทศไทย	25.00
3. บจ. อลิอันซ์ ซี.พี. ประกันภัย	ธุรกิจประกันภัย	24.46
4. บมจ. ซี.พี. เซเว่นอีเลฟเว่น	ธุรกิจร้านคอนvenience สตรีภายใต้เครื่องหมายการค้า 7-Eleven ในประเทศไทย	21.32
5. Kinghill Limited (จัดตั้งในประเทศเคย์แมน ไอส์แลนด์)	กิจการลงทุน โดยลงทุนในสัดส่วนร้อยละ 100 ในบริษัทที่ดำเนินธุรกิจบริหารโครงการศูนย์การค้า “Super Brand Mall” ในประเทศสาธารณรัฐประชาชนจีน	20.84
6. ACME ECI Investment Co., Ltd. (จัดตั้งในประเทศเคย์แมน ไอส์แลนด์)	กิจการลงทุน	17.95
7. Trillion Brewery Co., Ltd. (จัดตั้งในประเทศเคย์แมน ไอส์แลนด์)	กิจการลงทุน	17.95
8. บมจ. ซีพีซี (เดิมชื่อ บจ. เจริญโภคภัณฑ์ปิโตรเคมี)	ผลิตและจำหน่ายผลิตภัณฑ์พลาสติก	12.48
9. Chia Tai (Jilin) Co., Ltd. (จัดตั้งในประเทศฮ่องกง)	กิจการลงทุน โดยลงทุนในสัดส่วนร้อยละ 50 ในบริษัทที่ดำเนินธุรกิจผลิตและจำหน่ายอาหารสัตว์ และเลี้ยงสัตว์ในประเทศสาธารณรัฐประชาชนจีน	9.99
10. บมจ. สยามแม็คโคร	ธุรกิจศูนย์ค้าส่ง “แม็คโคร”	9.54
11. บจ. วีรวมโชค	พัฒนาอสังหาริมทรัพย์	9.00
12. บจ. ซี.พี. แลนด์	พัฒนาอสังหาริมทรัพย์	6.49
13. บมจ. อยูธยา อลิอันซ์ ซี.พี. ประกันชีวิต	ธุรกิจประกันชีวิต	3.47
14. บมจ. ทู คอร์ปอเรชั่น (เดิมชื่อ บมจ. เทเลคอมเอเชีย คอร์ปอเรชั่น)	ธุรกิจสื่อสารโทรคมนาคม	3.33

1. ภาพรวมการประกอบธุรกิจ

บริษัทมีการประกอบธุรกิจเกษตรอุตสาหกรรมแบบครบวงจร (Fully integration) ทั้งในแนวดิ่ง (Vertical) และในแนวนอน (Horizontal) ซึ่งเริ่มจากการสรรหาวัตถุดิบที่ใช้ในการผลิตอาหารสัตว์ การผลิตและจำหน่ายอาหารสัตว์ การเพาะพันธุ์สัตว์ การแปรรูปเนื้อสัตว์ และการผลิตสินค้าอาหารจากเนื้อสัตว์ โดยแบ่งออกเป็น 2 ธุรกิจหลัก คือ ธุรกิจสัตว์บก ซึ่งครอบคลุมสินค้าหลักในกลุ่มของ ไก่ เป็ด และสุกร และธุรกิจสัตว์น้ำ ซึ่งครอบคลุมสินค้าหลักในกลุ่มของกุ้งและปลา โดยผลิตภัณฑ์ในแต่ละธุรกิจยังสามารถแบ่งได้เป็น 3 หมวดหลัก ได้แก่ หมวดอาหารสัตว์ หมวดพันธุ์สัตว์ และหมวดเนื้อสัตว์และอาหาร ดังโครงสร้างการประกอบธุรกิจในแผนภาพต่อไปนี้

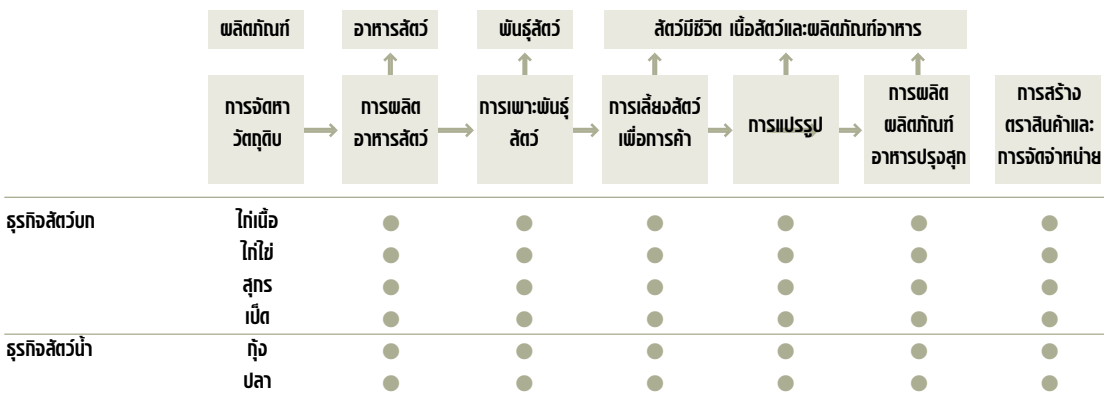

คำจำกัดความ: ไก่เนื้อ หมายความว่า วงจรการผลิตที่เกี่ยวข้องกับการผลิตเนื้อไก่ และผลิตภัณฑ์อาหารที่ทำจากเนื้อไก่เพื่อการบริโภค ไก่ไข่ หมายความว่า วงจรการผลิตที่เกี่ยวข้องกับการผลิตไข่ไก่ และผลิตภัณฑ์อาหารที่แปรรูปจากไข่ไก่เพื่อการบริโภค

2. โครงสร้างรายได้รวมของกลุ่มบริษัทซีพีเอฟ

	ปี 2545		ปี 2546		ปี 2547	
	ล้านบาท	ร้อยละ	ล้านบาท	ร้อยละ	ล้านบาท	ร้อยละ
1. กิจการในประเทศไทย	70,738	94	76,466	92	77,680	85
1.1 ธุรกิจสัตว์บก⁽¹⁾	49,349	66	55,744	67	57,040	62
● อาหารสัตว์	16,958	23	18,059	22	16,295	18
● พันธุ์สัตว์	2,250	3	2,013	2	2,026	2
● เนื้อสัตว์และอาหาร-จำหน่ายในประเทศ	19,466	26	21,760	26	27,071	29
● เนื้อสัตว์และอาหาร-ส่งออก	9,688	13	12,419	15	9,923	11
● อื่น ๆ	987	1	1,493	2	1,725	2
1.2 ธุรกิจสัตว์น้ำ⁽²⁾	21,389	28	20,722	25	20,640	23
● อาหารสัตว์	12,403	17	12,636	15	12,775	14
● พันธุ์สัตว์	416	1	1,128	2	1,184	1
● เนื้อสัตว์และอาหาร-จำหน่ายในประเทศ	916	1	1,906	2	2,474	3
● เนื้อสัตว์และอาหาร-ส่งออก	6,714	9	4,158	5	3,697	4
● อื่น ๆ	940	1	894	1	510	1
2. กิจการในต่างประเทศ	4,409	6	6,643	8	14,110	15
2.1 ธุรกิจสัตว์บก⁽³⁾	4,409	6	4,893	6	12,089	13
2.2 ธุรกิจสัตว์น้ำ⁽⁴⁾	0	0	1,750	2	2,021	2
ยอดขายสุทธิรวม	75,147	100	83,109	100	91,790	100

หมายเหตุ : (1) ดำเนินงานโดย CPF, CPNE, BAP, BKP, CPM, BFM, BPF, RBF, BLP, BKF, CP FOOD, CPEX, CPIN, CPAI, VFP, UF&M, IPF, CPF EU, FF และ CPF TK

(2) ดำเนินงานโดย CPF, CPNE, BAP, BKP, CPM, BFM, BPF, RBF, CPIN, CPAI, VFP, UF&M, SFE, TRAD, SAVEE, TPCC, KLANG, PAT, CAF, AQB, CPF EU และ CPF TK

(3) ดำเนินงานโดย CP USA, CPF SH, CPH และ CPS

(4) ดำเนินงานโดย AQB, CPB และ CPH

3. เป้าหมายการดำเนินงานธุรกิจ

บริษัทมีเจตนารมณ์ที่จะมุ่งไปสู่การเป็น “ครัวของผู้บริโภคทั่วโลก” (Kitchen of the World) ที่จะเป็นผู้ผลิตอาหารโปรตีนจากเนื้อสัตว์ที่มีคุณภาพ มีคุณค่าทางโภชนาการ สะอาดถูกสุขอนามัย และปลอดภัยต่อการบริโภค ด้วยความมุ่งมั่นที่จะพัฒนาสินค้าให้สอดคล้องกับความต้องการและพฤติกรรมของผู้บริโภคที่เปลี่ยนแปลงตลอดเวลา และพัฒนาสินค้าใหม่ๆ เพิ่มเติมเพื่อให้ผู้บริโภคมีทางเลือกมากขึ้น

บริษัทมีเป้าหมายในการคงความเป็นผู้นำในธุรกิจอาหารสัตว์ที่เป็นธุรกิจแรกเริ่มของบริษัท พร้อมๆ ไปด้วยกับการก้าวขึ้นมาเป็นผู้นำในธุรกิจเนื้อสัตว์และอาหารจากเนื้อสัตว์ทั้งในประเทศไทยและในทุกประเทศที่กลุ่มบริษัทซีพีเอฟ มีการลงทุน พร้อมไปกับความมุ่งมั่นในการสร้างผลกำไรจากการดำเนินงานอย่างเหมาะสม ภายใต้นโยบายการดำเนินธุรกิจในลักษณะที่เป็นมิตรต่อสิ่งแวดล้อม รับผิดชอบต่อสังคม และมีการดูแลกำกับกิจการที่ดี เพื่อให้มีธุรกิจที่แข็งแกร่ง สามารถเจริญเติบโตได้อย่างยั่งยืน และมีความสามารถในการแข่งขันได้ในระดับสากล

4. การประกอบธุรกิจของแต่ละสายผลิตภัณฑ์

1. กิจการในประเทศไทย

1.1 การจัดหาวัตถุดิบเพื่อการผลิตอาหารสัตว์

บริษัทมีหน่วยงานกลางในการจัดซื้อวัตถุดิบที่ใช้ในการผลิตอาหารสัตว์ทั้งสัตว์บกและสัตว์น้ำ ซึ่งทำให้บริษัทมีความสามารถในการแข่งขันจากการมีหน่วยงานที่มีผู้เชี่ยวชาญโดยเฉพาะ และจากการจัดซื้อจากการสั่งซื้อในปริมาณมาก จะก่อให้เกิดอำนาจต่อรองและความประหยัดในเรื่องค่าขนส่งและค่าใช้จ่ายต่างๆ ที่เกี่ยวข้อง โดยในปี 2547 ที่ผ่านมา มูลค่าต้นทุนวัตถุดิบมีจำนวนประมาณร้อยละ 36 ของต้นทุนขายรวมของบริษัท

นโยบายการจัดซื้อของบริษัทได้ให้ความสำคัญในคุณภาพของวัตถุดิบเป็นหลักกว่าเป็นวัตถุดิบที่มีคุณภาพสูงและสอดคล้องกับความต้องการของผู้ใช้ และให้พิจารณาจัดซื้อวัตถุดิบจากในประเทศเป็นลำดับแรก โดยเฉพาะในบริเวณท้องถิ่นที่โรงงานอาหารสัตว์ตั้งอยู่ เพื่อเป็นการสนับสนุนเกษตรกรภายในประเทศ และหากปริมาณที่จัดซื้อในประเทศไม่เพียงพอต่อความต้องการใช้ในการผลิต ไม่ว่าจะจากปริมาณผลผลิตไม่เพียงพอ หรือคุณภาพไม่ได้ตามมาตรฐาน จึงจะมีการนำเข้าจากต่างประเทศ โดยร้อยละ 31 ของมูลค่าการจัดซื้อดังกล่าวเป็นส่วนของวัตถุดิบที่นำเข้าจากต่างประเทศ นอกจากนี้ บริษัทให้ความสำคัญกับการตรวจสอบย้อนกลับ (Traceability) ถึงที่มาและกระบวนการผลิตของวัตถุดิบเหล่านั้นด้วยว่าเป็นไปตามมาตรฐานควบคุมคุณภาพในระดับสากล

วัตถุดิบเหล่านี้เป็นสินค้าเกษตรกรรมพื้นฐานเพื่อการซื้อขาย (Commodity Product) ซึ่งราคาจะผันแปรไปตามปริมาณผลผลิตที่ออกจำหน่ายในตลาดและความต้องการใช้ ซึ่งส่วนใหญ่แล้วราคาในประเทศและราคานำเข้าจากต่างประเทศจะไม่แตกต่างกันมากนัก

1.2 ธุรกิจสัตว์บก

เป็นการดำเนินธุรกิจครบวงจร โดยมีผลิตภัณฑ์หลักในกลุ่มของไก่เนื้อ ไก่ไข่ สุกร และเป็ด ซึ่งสามารถจำแนกธุรกิจออกเป็น 3 หมวดหลัก คือ อาหารสัตว์ พันธุ์สัตว์ และเนื้อสัตว์และอาหาร โดยมีรายละเอียดการประกอบธุรกิจพอสังเขป ดังนี้

● หมวดอาหารสัตว์

บริษัทเป็นผู้นำและผู้บุกเบิกในการผลิตและจำหน่ายอาหารสัตว์บก มีการผลิตอาหารสัตว์ทั้งในรูปแบบอาหารและอาหารสำเร็จรูปชนิดผงและชนิดเม็ด สำหรับเลี้ยงไก่เนื้อ ไก่ไข่ สุกร เป็ด และอื่นๆ จำหน่ายผ่านตัวแทนจำหน่ายอาหารสัตว์และจำหน่ายโดยตรงให้แก่ฟาร์มเลี้ยงสัตว์ขนาดใหญ่ในประเทศไทย ในการผลิตอาหารสัตว์ บริษัทนำเอาพืชผลทางการเกษตร ได้แก่ ข้าวโพด กากถั่วเหลือง ปลาช่อน เป็นต้น มาผลิตโดยมีการควบคุมสูตรอาหารและการผลิตทุกขั้นตอนด้วยคอมพิวเตอร์เพื่อให้ได้อาหารสัตว์ที่มีคุณภาพสม่ำเสมอและได้มาตรฐานตามที่กำหนด ได้มีการใช้ระบบสุ่มตรวจเพื่อตรวจสอบมาตรฐานคุณภาพของวัตถุดิบและสินค้า การตรวจสอบที่สายการผลิตต่างๆ จะช่วยเพิ่มความมั่นใจต่อคุณภาพของผลิตภัณฑ์

จากการที่บริษัทเป็นผู้นำในธุรกิจ และผลิตภัณฑ์เป็นที่รู้จักแพร่หลายในกลุ่มลูกค้าของบริษัท ดังนั้น กลยุทธ์ทางการตลาดที่สำคัญ คือ การรักษามาตรฐานคุณภาพของผลิตภัณฑ์และการให้บริการที่ต่อเนื่องและสม่ำเสมอ โดยราคาขายของอาหารสัตว์นั้น จะผันแปรไปตามต้นทุนวัตถุดิบที่ใช้ ซึ่งเมื่อเกิดกรณีที่ต้องการปรับราคา จะต้องขออนุญาตจากกรรมการภายใน กระทรวงพาณิชย์

- **หมวดพันธุ์สัตว์**

บริษัทเป็นผู้นำในการวิจัยและพัฒนาปรับปรุงสายพันธุ์สัตว์ตามธรรมชาติ เพื่อให้ได้มาซึ่งพันธุ์สัตว์ที่มีคุณภาพ แข็งแรง และเหมาะสมกับสภาพการเลี้ยงในประเทศ โดยมีการผลิต ลูกไก่พ่อแม่พันธุ์เนื้อ ลูกไก่พ่อแม่พันธุ์ไข่ สุกรพ่อแม่พันธุ์ ลูกไก่เนื้อ ลูกไก่ไข่ ไก่รุ่นไข่ ลูกเป็ดเนื้อ และลูกสุกร จำหน่ายให้กับเกษตรกรที่ทำฟาร์มเลี้ยงสัตว์ และตัวแทนจำหน่ายในประเทศ

สำหรับการเพาะพันธุ์สัตว์บก กระบวนการผลิตมีลักษณะต่อเนื่องกันเนื่องจากเป็นธุรกิจครบวงจร วัตถุดิบที่ใช้ในการเพาะพันธุ์สัตว์บกจึงเริ่มตั้งแต่การนำเข้าพันธุ์มาจากต่างประเทศ เพื่อนำมาเพาะพ่อแม่พันธุ์และเลี้ยงต่อในฟาร์มของบริษัท โดยในส่วนของปู่ย่าพันธุ์ส่วนใหญ่เป็นการนำเข้าจากต่างประเทศ ส่วนพ่อแม่พันธุ์และอาหารสัตว์ส่วนใหญ่มาจากผลผลิตของกลุ่มบริษัทซีพีเอฟเอง

ฟาร์มพันธุ์สัตว์ของบริษัทกระจายอยู่ในหลายจังหวัดทั่วประเทศไทย โดยมีระบบการจัดการเลี้ยงสัตว์ที่ดี เป็นระบบโรงเรือนปิดปรับอากาศ (Evaporative Cooling System) ใช้เทคนิคการเลี้ยงที่ทันสมัยมีระบบควบคุมและป้องกันโรคที่มีประสิทธิภาพ ทำให้มีผลผลิตที่มีคุณภาพเป็นที่ต้องการของตลาด โดยราคาพันธุ์สัตว์นั้นขึ้นอยู่กับความต้องการใช้และปริมาณผลผลิตที่มีจำหน่ายในประเทศไทย และคุณภาพของผลิตภัณฑ์

- **หมวดเนื้อสัตว์และอาหาร**

ผลิตภัณฑ์ในหมวดนี้สามารถแบ่งย่อยตามขั้นตอนการผลิตเป็น 2 ประเภท ได้แก่ การเลี้ยงสัตว์เพื่อการค้า การแปรรูปและการผลิตผลิตภัณฑ์อาหารปปรุงสุก ดังมีรายละเอียดต่อไปนี้

- 1) **การเลี้ยงสัตว์เพื่อการค้า**

ผลิตภัณฑ์จากการเลี้ยงสัตว์เพื่อการค้า ได้แก่ ไก่มีชีวิต ไข่ไก่ เป็ดมีชีวิตและสุกรเนื้อมีชีวิต โดยจำหน่ายให้กับตัวแทนจำหน่ายทั่วประเทศ หรือเป็นการจำหน่ายในท้องถิ่น หรือเป็นการจำหน่ายให้ผู้ค้าส่งและผู้ค้าปลีก หรือเป็นการจำหน่ายให้กับโรงงานแปรรูป ทั้งของกลุ่มบริษัทเองและโรงงานแปรรูปอื่นๆ ในประเทศไทย โดยราคาจำหน่ายนั้นผันแปรไปตามปริมาณความต้องการและปริมาณผลผลิตที่มีจำหน่ายในประเทศไทย

บริษัทมีการดำเนินการด้านฟาร์มเลี้ยงสัตว์ โดยมีการวิจัยและพัฒนาวิธีเลี้ยงให้ทันสมัย เหมาะสมกับสภาพการเลี้ยงในประเทศ และมีระบบควบคุมป้องกันโรคที่มีประสิทธิภาพ ทำให้สัตว์เติบโตเร็ว อัตราแลกเนื้อดี ผลผลิตสูง และประหยัดต้นทุน

นอกจากนั้น บริษัทมีสำนักงานตั้งกระจายอยู่ทั่วประเทศ สำหรับเป็นศูนย์กลางเผยแพร่เทคนิคการเลี้ยงสัตว์ให้แก่เกษตรกรอย่างถูกวิธีทำให้ได้สัตว์ที่เติบโตเร็ว พร้อมกับช่วยในเรื่องของการจัดการด้านการตลาด และการจัดจำหน่ายด้วย

ในส่วนของ การเลี้ยงสัตว์นี้ บริษัทได้มีโครงการส่งเสริมการเลี้ยงสัตว์ให้กับเกษตรกร อันได้แก่ สุกรเนื้อ และไก่เนื้อ โดยบริษัทจะดำเนินการคัดเลือกเกษตรกรที่มีพื้นที่เลี้ยงสัตว์และอุปกรณ์การเลี้ยงของตนเอง ซึ่งหากผ่านการคัดเลือก บริษัทจะให้ความสนับสนุนด้านพันธุ์สัตว์ อาหารสัตว์ ยาสัตว์ และให้ความรู้ด้านวิธีการเลี้ยงสัตว์แก่เกษตรกร ทั้งนี้ เกษตรกรจะได้รับค่าตอบแทนตามปริมาณสัตว์ที่เลี้ยงได้สำเร็จได้ตามมาตรฐานของบริษัท ซึ่งเกษตรกรที่เข้าร่วมโครงการของบริษัท ส่วนใหญ่ใช้ระบบปิดปรับอากาศ (Evaporative Cooling System) ในการเลี้ยงเช่นเดียวกับบริษัท

- 2) **การแปรรูปและการผลิตผลิตภัณฑ์อาหารปปรุงสุก**

ในการแปรรูป บริษัทนำผลผลิตจากฟาร์มเลี้ยงสัตว์ ได้แก่ ไก่เนื้อ เป็ดและสุกร ส่งไปโรงงานแปรรูปเพื่อผลิตเนื้อสัตว์ชิ้นส่วน โดยแยกชิ้นส่วนและตัดแต่งชิ้นส่วนตามที่ต้องการ แล้วนำไปบรรจุและแช่แข็งเพื่อจำหน่าย

เป็นผลิตภัณฑ์เนื้อสัตว์แช่เย็นแช่แข็ง ให้แก่ผู้ค้าส่ง ผู้ค้าปลีกในประเทศ และส่งออกผ่านผู้นำเข้าในต่างประเทศ โดยราคารันนั้นผันแปรไปตามปริมาณความต้องการและปริมาณผลผลิตที่มีจำหน่ายในประเทศไทยและตลาดโลก หรือเป็นราคาที่ตั้งลงกัน สำหรับสินค้าที่ผลิตตามคำสั่งซื้อของลูกค้า

นอกจากนั้น บริษัทได้นำผลิตภัณฑ์ที่ได้จากการแปรรูปไปเพิ่มมูลค่าเป็นสินค้าอาหารปรุงสุก โดยนำไปผสมเครื่องปรุงรส และทำให้สุก โดยผ่านขบวนการต้ม นึ่ง ทอด อบ และย่าง ตามความต้องการของลูกค้า จากนั้นจึงนำไปแช่แข็งแล้วเก็บไว้ในห้องเย็น เพื่อบริการจัดจำหน่ายให้แก่ผู้ค้าส่งและผู้ค้าปลีก ร้านอาหารประเภทฟาสต์ฟู้ด (Fast Food) และช่องทางการจำหน่ายแบบใหม่ (Modern Trade) เช่น ดิสเคานต์สโตร์ (Discount Store) และซูเปอร์มาร์เก็ต เป็นต้น ส่วนการส่งออกเป็นการขายผ่านผู้นำเข้าในต่างประเทศ โดยประเทศที่นำเข้าหลักได้แก่ สหภาพยุโรป ญี่ปุ่น และประเทศอื่นๆ ในเอเชีย

ผลิตภัณฑ์อาหารปรุงสุกที่จำหน่ายในประเทศและส่งออกเช่น ไก่คาราเกะแช่แข็ง ออกไก่หนึ่งแช่แข็ง ลูกชิ้น และไส้กรอก เป็นต้น ส่วนในเรื่องของราคารันนั้นเป็นราคาที่ตั้งลงกันกับลูกค้าในแต่ละครั้งที่ทำสัญญาซื้อขาย

1.3 ธุรกิจสัตว์น้ำ

เป็นการดำเนินธุรกิจครบวงจร โดยมีผลิตภัณฑ์ส่วนใหญ่ในกลุ่มของกุ้ง และบางส่วนในกลุ่มของปลา ซึ่งสามารถจำแนกธุรกิจออกเป็น 3 หมวดหลัก คือ อาหารสัตว์ พันธุ์สัตว์ และเนื้อสัตว์และอาหาร โดยมีรายละเอียดการประกอบธุรกิจพอสังเขป ดังนี้

● หมวดอาหารสัตว์

บริษัทเป็นผู้นำและผู้บุกเบิกในการผลิตและจำหน่ายอาหารสัตว์น้ำ ซึ่งเป็นผลิตภัณฑ์หลักที่สำคัญได้แก่อาหารกุ้ง โดยมีการผลิตอาหารสัตว์ทั้งในรูปหัวอาหารและอาหารสำเร็จรูปชนิดผงและชนิดเม็ด จำหน่ายผ่านตัวแทนจำหน่ายอาหารสัตว์ที่มีอยู่ในบริเวณพื้นที่เลี้ยงกุ้งทั่วประเทศ และบางส่วนจำหน่ายโดยตรงให้แก่ฟาร์มเลี้ยงกุ้งขนาดใหญ่ในประเทศไทย ในการผลิตอาหารสัตว์น้ำนั้น บริษัทนำเอาพืชผลทางการเกษตร ได้แก่ กากถั่วเหลือง ปลาป่น และแป้งสาลี เป็นต้น มาผลิตโดยมีการควบคุมสูตรอาหารและการผลิตทุกขั้นตอนด้วยคอมพิวเตอร์เพื่อให้ได้อาหารสัตว์น้ำที่มีคุณภาพสม่ำเสมอและได้มาตรฐานตามที่กำหนด ได้มีการใช้ระบบสุ่มตรวจเพื่อตรวจสอบมาตรฐานคุณภาพของวัตถุดิบและสินค้า การตรวจสอบที่สายการผลิตต่างๆ จะช่วยเพิ่มความมั่นใจต่อคุณภาพของผลิตภัณฑ์ และเหมาะสมกับการเลี้ยงในประเทศไทย อันจะส่งผลให้สัตว์น้ำที่เลี้ยงมีอัตราแลกเนื้อดี คือเมื่อเปรียบเทียบปริมาณอาหารที่ใช้เลี้ยงเท่ากัน ผลผลิตของสัตว์น้ำที่เลี้ยงด้วยอาหารสัตว์น้ำของบริษัทเทียบเป็นน้ำหนักดีกว่าค่าเฉลี่ยของอุตสาหกรรม

จากการที่บริษัทเป็นผู้นำในธุรกิจ และผลิตภัณฑ์เป็นที่รู้จักแพร่หลายในกลุ่มลูกค้าของบริษัท ดังนั้นกลยุทธ์ทางการตลาดที่สำคัญ คือ การรักษามาตรฐานคุณภาพของผลิตภัณฑ์และการให้บริการที่ต่อเนื่อง บริษัทได้มีการเอาใจใส่ต่อลูกค้าโดยสม่ำเสมอ โดยเฉพาะการให้ความรู้ด้านวิชาการทั้งแก่ตัวแทนจำหน่ายอาหารสัตว์และเกษตรกรผู้เลี้ยงสัตว์โดยตรง ทั้งในรูปแบบของการจัดสัมมนาทางวิชาการ การจัดตั้งศูนย์บริการวิชาการที่มีนักวิชาการคอยให้คำปรึกษาและแนะนำแก่เกษตรกร ตลอดจนการเผยแพร่ข่าวสารเกี่ยวกับการเลี้ยงสัตว์ในรูปแบบของสิ่งพิมพ์ต่างๆ ซึ่งเป็นการช่วยให้อุตสาหกรรมการเลี้ยงสัตว์นั้นมีความยั่งยืน โดยราคาขายของอาหารสัตว์นั้น จะผันแปรไปตามต้นทุนวัตถุดิบที่ใช้ ซึ่งเมื่อเกิดกรณีที่ต้องการปรับราคา จะต้องขออนุญาตจากกรรมการภายใน กระทรวงพาณิชย์

● หมวดพันธุ์สัตว์

ผลิตภัณฑ์ในหมวดนี้เป็นผลิตภัณฑ์ที่ได้จากฟาร์มเพาะพันธุ์สัตว์น้ำ โดยผลิตภัณฑ์หลักในหมวดนี้มีรายละเอียดพอสังเขป ดังนี้

ฟาร์มเพาะฟักลูกกุ้ง

จากนโยบายของบริษัทที่จะให้อุตสาหกรรมการเลี้ยงกุ้งของไทยมีการพัฒนาและยั่งยืนได้ต่อไป บริษัทได้มีการพัฒนาการเพาะฟักลูกกุ้ง โดยมีเป้าหมายที่จะผลิตลูกกุ้งที่มีคุณภาพเพื่อจำหน่ายให้แก่เกษตรกร อันจะเป็นการเพิ่มโอกาสให้เกษตรกรเลี้ยงกุ้งได้ประสบผลสำเร็จมากขึ้น โดยในปี 2547 ที่ผ่านมา บริษัทได้มีการร่วมทุนกับบริษัท

ผู้เชี่ยวชาญด้านพันธุ์กึ่งจากสหรัฐอเมริกา เพื่อทำการพัฒนาและผลิตลูกกึ่งที่มีคุณภาพเหมาะสมกับสภาพการเลี้ยงในประเทศไทย

ฟาร์มเพาะพันธุ์กึ่งของบริษัทตั้งอยู่ในบริเวณพื้นที่เลี้ยงกึ่งในภาคตะวันออก และภาคใต้ของประเทศไทย โดยมีระบบการจัดการที่ดี ใช้เทคนิคการเลี้ยงที่ทันสมัยมีระบบควบคุมและป้องกันโรคที่มีประสิทธิภาพ ทำให้มีผลผลิตที่มีคุณภาพเป็นที่ต้องการของตลาด โดยราคาพันธุ์สัตว์นั้นขึ้นอยู่กับความต้องการใช้และปริมาณผลผลิตที่มีจำหน่ายในประเทศไทย และคุณภาพของผลิตภัณฑ์

ฟาร์มเพาะพันธุ์ปลา

บริษัทได้มีการพัฒนาพันธุ์ปลาเพื่อจำหน่ายลูกปลาให้แก่เกษตรกรผู้เลี้ยงปลา อันรวมถึงพันธุ์ปลาที่บ่ม ซึ่งเป็นปลาที่มาจากสายพันธุ์ปลาที่มีคุณลักษณะพิเศษคือ เป็นปลาที่มีปริมาณเนื้อมาก รสชาติดี ไม่มีกลิ่นโคลน และยังอุดมด้วยคุณค่าทางโภชนาการ ซึ่งเป็นผลิตภัณฑ์ที่ประสบความสำเร็จทางการค้าในประเทศไทย จากการที่เป็นสายพันธุ์ที่เลี้ยงง่าย ทำให้เกษตรกรมีรายได้ที่แน่นอน

ฟาร์มเพาะพันธุ์ปลาของบริษัทตั้งอยู่ในบริเวณภาคกลาง และภาคเหนือของประเทศไทย โดยมีระบบการจัดการที่ดี ใช้เทคนิคการเลี้ยงที่ทันสมัยมีระบบควบคุมและป้องกันโรคที่มีประสิทธิภาพ ทำให้มีผลผลิตที่มีคุณภาพเป็นที่ต้องการของตลาด โดยราคาพันธุ์สัตว์นั้นขึ้นอยู่กับความต้องการใช้และปริมาณผลผลิตที่มีจำหน่ายในประเทศไทย และคุณภาพของผลิตภัณฑ์

● **หมวดเนื้อสัตว์และอาหาร**

ผลิตภัณฑ์ในหมวดนี้สามารถแบ่งย่อยตามขั้นตอนการผลิตได้ 2 ประเภท ได้แก่ การเลี้ยงสัตว์เพื่อการค้า การแปรรูป และการผลิตผลิตภัณฑ์อาหารสำเร็จรูป ดังมีรายละเอียดต่อไปนี้

1) การเลี้ยงสัตว์เพื่อการค้า

บริษัทได้ตระหนักถึงความสำคัญของระบบการตรวจสอบย้อนกลับ (Traceability) ซึ่งทำให้บริษัทได้มีการขยายธุรกิจการเลี้ยงกึ่งมากเพิ่มขึ้น อันจะทำให้บริษัทมีกระบวนการผลิตที่ครบวงจร สามารถมีผลผลิตกึ่งที่มีคุณภาพป้อนให้กับโรงงานแปรรูปของบริษัท หรือจำหน่ายให้กับโรงงานแปรรูปสัตว์น้ำอื่นๆ ในประเทศไทย

ในการจัดการฟาร์มเลี้ยงกึ่งของบริษัทนั้น บริษัทใช้วิชาการและเทคโนโลยีต่างๆ เพื่อหาวิธีป้องกันโรคระบาดของกึ่ง และวิธีการเลี้ยงที่เป็นมิตรต่อสิ่งแวดล้อมไม่ใช้สารเคมีตกค้าง และเน้นการเลี้ยงแบบเทคโนโลยีชีวภาพ (Probiotic Farming) ที่หลีกเลี่ยงการใช้ยาและสารเคมี

2) การแปรรูปและการผลิตผลิตภัณฑ์อาหารปรุงสุก

ผลิตภัณฑ์ที่ได้จากการแปรรูปถือเป็นหนึ่งในผลิตภัณฑ์ที่สำคัญในหมวดเนื้อสัตว์และอาหารของธุรกิจสัตว์น้ำ โดยมีผลิตภัณฑ์หลัก คือ กุ้งสดแปรรูป และกุ้งแปรรูปเพิ่มมูลค่า ซึ่งส่วนใหญ่จะผลิตเพื่อการส่งออกในรูปแบบสินค้าแช่แข็ง และแช่แข็ง โดยจำหน่ายผ่านทางผู้นำเข้าในต่างประเทศ โดยราคานั้นผันแปรไปตามปริมาณความต้องการและปริมาณผลผลิตที่มีจำหน่ายในประเทศไทยและตลาดโลก หรือเป็นราคาที่ตกลงกันสำหรับสินค้าที่ผลิตตามคำสั่งซื้อของลูกค้า

นอกจากนั้น บริษัทได้เพิ่มมูลค่าให้กับผลิตภัณฑ์กุ้งแปรรูป คือ การแปรรูปเป็นสินค้าอาหารปรุงสุก การพัฒนาผลิตภัณฑ์ของบริษัทในกระบวนการนี้ บริษัทจะเน้นการแปรรูปกุ้งให้เป็นผลิตภัณฑ์อาหารทั้งในรูปแบบของอาหารกึ่งสำเร็จรูปและอาหารสำเร็จรูปตามคำสั่งซื้อของลูกค้า โดยนำไปผสมเครื่องปรุงรส และทำให้สุก โดยผ่านกระบวนการต้ม หนึ่ง ทอด อบ และย่าง ตามความต้องการของลูกค้า จากนั้นจึงนำไปแช่แข็งแล้วเก็บไว้ในห้องเย็น เพื่อรอการจัดจำหน่ายให้แก่ผู้ค้าส่งและผู้ค้าปลีก และช่องทางการจำหน่ายแบบใหม่ (Modern Trade) เช่น ไฮเปอร์มาร์เก็ต และซูเปอร์มาร์เก็ต เป็นต้น ส่วนการส่งออกเป็นการขายผ่านผู้นำเข้าในต่างประเทศ โดยประเทศที่นำเข้าหลักได้แก่ สหรัฐอเมริกา ญี่ปุ่น และกลุ่มประเทศในสหภาพยุโรป ซึ่งนอกเหนือจากการใช้เทคโนโลยีที่ทันสมัยเพื่อผลิตสินค้าให้ได้มาตรฐานแล้ว บริษัทยังให้ความสำคัญอย่างมากในเรื่องความสะอาดและคุณภาพของสินค้า ส่วนในเรื่องของราคา นั้นเป็นราคาที่ตกลงกันกับลูกค้าในแต่ละครั้งที่ทำสัญญาซื้อขาย

1.4 กิจกรรมที่เกี่ยวข้องกับกิจการในประเทศไทย

บริษัท ได้มีการจัดตั้งตัวแทนจำหน่าย และลงทุนในกิจการนำเข้าสินค้าอาหารจากเนื้อสัตว์ในหลายประเทศ อาทิ ในประเทศสหรัฐอเมริกา ประเทศญี่ปุ่น ประเทศเบลเยียม ประเทศอังกฤษ ซึ่งทำให้บริษัทมีความใกล้ชิดกับตลาดและลูกค้ามากขึ้น

2. กิจการในต่างประเทศ แบ่งออกเป็น 2 ธุรกิจหลัก คือ ธุรกิจสัตว์บก และธุรกิจสัตว์น้ำ

2.1 ธุรกิจสัตว์บก

ซีพีเอฟได้มีการลงทุนผ่านบริษัทย่อยในธุรกิจต่างๆ ดังนี้

1) **กิจการไก่เนื้อและอาหารสัตว์** ในประเทศตุรกี ซึ่งซีพีเอฟได้เข้าลงทุนผ่านทางบริษัทย่อยโดยได้เข้าซื้อหุ้นสามัญใน C.P. Standart Gıda Sanayi ve Ticaret A.S. (“CPS”) โดยแยกการชำระราคาเป็น 2 ครั้ง ครั้งแรกในสัดส่วนร้อยละ 83.27 ของทุนชำระแล้วของ CPS ในเดือนมกราคม 2547 และครั้งที่ 2 อีกจำนวนร้อยละ 1.22 ในเดือนพฤษภาคม 2547 ซึ่งเป็นผลให้ซีพีเอฟมีส่วนการถือหุ้นใน CPS รวมเท่ากับร้อยละ 84.49 (เหตุผลที่ต้องแยกการชำระราคาเป็น 2 ครั้ง เนื่องจาก หุ้นในครั้งที่ 2 มีข้อจำกัดการโอนหุ้นผูกพันกับหน่วยงานราชการที่ประเทศตุรกี โดยหุ้นดังกล่าวสามารถโอนเปลี่ยนมือได้ภายหลังจากเดือนเมษายน 2547 เป็นต้นไป)

CPS จัดตั้งขึ้นเมื่อวันที่ 21 เมษายน 2531 และปัจจุบันเป็นบริษัทชั้นนำในธุรกิจไก่เนื้อในประเทศตุรกี โดยมีกิจการตั้งกระจายอยู่ในหลายพื้นที่ของประเทศตุรกีเพื่อเป็นการประหยัดในเรื่องของการขนส่ง CPS มีการผลิตและจำหน่ายอาหารสัตว์หลายประเภท โดยส่วนใหญ่เป็นการผลิตอาหารไก่และอาหารวัว ในส่วนของกิจการไก่นั้น CPS เริ่มต้นด้วยกิจการไก่เนื้อครบวงจร และมีการขยายธุรกิจเข้าสู่ธุรกิจไก่ไข่ในปี 2547 ที่ผ่านมา

2) **ร้านอาหารไทย** ในประเทศสาธารณรัฐประชาชนจีน ดำเนินการโดย C.P. Food Product (Shanghai) Co., Ltd. ซึ่งเป็นบริษัทย่อยที่ซีพีเอฟถือหุ้นทางอ้อมในสัดส่วนร้อยละ 100 โดยมีเป้าหมายในการดำเนินธุรกิจร้านอาหารไทยในรูปแบบของร้านอาหารจานด่วนที่มีกระบวนการดำเนินการให้ได้มาซึ่งอาหารไทยที่มีรสชาติได้มาตรฐาน ปัจจุบันมีร้านอาหารไทยภายใต้ชื่อ “Thai Thai” จำนวน 2 ร้านในประเทศสาธารณรัฐประชาชนจีน

2.2 ธุรกิจสัตว์น้ำ

ซีพีเอฟได้มีการลงทุนในประเทศสาธารณรัฐประชาชนจีนผ่าน C.P. Aquaculture (Beihai) Co., Ltd. และ C.P. Aquaculture (Hainan) Co., Ltd. เพื่อดำเนินธุรกิจผลิตอาหารสัตว์น้ำและพันธุ์สัตว์น้ำจำหน่ายภายในประเทศสาธารณรัฐประชาชนจีน

5. ผลกระทบต่อสิ่งแวดล้อม

ผลกระทบของกระบวนการผลิตที่มีต่อสิ่งแวดล้อมของบริษัทสามารถแบ่งออกได้เป็นดังนี้

1. โรงงานอาหารสัตว์และโรงงานแปรรูปเนื้อสัตว์

การผลิตอาหารสัตว์อาจก่อให้เกิดฝุ่นและกลิ่นที่เกิดจากการผลิต ซึ่งอาจจะสร้างความเดือดร้อนให้แก่ผู้อยู่อาศัยใกล้เคียงได้ บริษัทได้ตระหนักในข้อนี้ดี จึงได้จัดให้มีการติดตั้งเครื่องกรองฝุ่นและเครื่องกำจัดกลิ่นเพื่อป้องกันมิให้ฝุ่นและกลิ่นที่เกิดจากกระบวนการผลิตฟุ้งกระจายออกไปจากบริเวณการผลิต

ในส่วนของน้ำที่ใช้ในการผลิตทั้งในโรงงานอาหารสัตว์และโรงงานแปรรูปเนื้อสัตว์นั้น หากมีการปล่อยลงสู่แหล่งน้ำสาธารณะทันทีอาจก่อให้เกิดภาวะน้ำเสียได้ บริษัทจึงมีการสร้างบ่อบำบัดน้ำเสียเพื่อปรับสภาพน้ำก่อนปล่อยลงสู่แหล่งน้ำสาธารณะ

2. ฟาร์มเลี้ยงสัตว์

การเลี้ยงสัตว์อาจก่อให้เกิดกลิ่นอันเนื่องมาจากมูลสัตว์ได้ ฟาร์มเลี้ยงสัตว์ของบริษัทส่วนใหญ่จึงตั้งอยู่ต่างจังหวัด ในบริเวณที่อยู่นอกเขตชุมชนและห่างไกลจากเขตการเลี้ยงสัตว์ที่หนาแน่น มีการใช้ระบบปิดปรับอากาศ (Evaporative Cooling System) ในการเลี้ยงสัตว์ นอกจากนี้ได้มีการใช้กลบรองพื้นโรงเรือนเลี้ยงสัตว์ ซึ่งนอกจากจะเป็นผลดีต่อ

การเจริญเติบโตของสัตว์แล้วนั้นยังช่วยในการกำจัดกลิ่นด้วย อีกทั้งยังสะดวกต่อการเก็บกวาดเพื่อนำไปใช้เป็นปุ๋ยในการปรับปรุงสภาพดินทางการเกษตรได้เป็นอย่างดี ในกรณีที่ไก่ที่เลี้ยงไว้ตาย บริษัทมีนโยบายที่จะไม่ขายไก่ที่ตายแล้ว บริษัทจะมีการควบคุมการทำลายซากไก่ให้ถูกสุขลักษณะ เช่น การชุดหลุมฝัง เป็นต้น นอกจากนี้ บริษัทยังปลูกต้นสักทองในพื้นที่ว่างระหว่างโรงเรือนและอาคารต่างๆ ในฟาร์ม เพื่อเป็นการใช้พื้นที่ให้เกิดประโยชน์สูงสุด ทั้งยังมีส่วนช่วยอนุรักษ์ทรัพยากรและสิ่งแวดล้อมอีกด้วย

นอกจากนี้ บริษัทมีมาตรฐานการควบคุมคุณภาพที่เข้มงวดสำหรับกระบวนการผลิตทุกขั้นตอน และได้ให้ความสำคัญอย่างยิ่งในการดำเนินการปรับปรุงกระบวนการผลิตเพื่อให้เป็นไปตามมาตรฐานการควบคุมคุณภาพสากลที่เป็นที่ยอมรับโดยทั่วไป เช่น มาตรฐาน ISO, HACCP (Hazard Analysis and Critical Control Point) และ GMP (Good Manufacturing Practices)

สำหรับโรงงานต่างๆ ของบริษัทที่อยู่ในประเทศไทย ทั้งโรงงานที่ประกอบกิจการเกี่ยวกับสัตว์ปีก และโรงงานที่ประกอบกิจการเกี่ยวกับสัตว์น้ำนั้น ตามกฎกระทรวงฉบับที่ 2 (พ.ศ. 2535) ซึ่งออกตามความในพระราชบัญญัติโรงงาน พ.ศ. 2535 โดยกรมโรงงานอุตสาหกรรม กระทรวงอุตสาหกรรม กำหนดให้โรงงานดังกล่าวต้องมีการควบคุมการปล่อยของเสีย มลพิษ หรือสิ่งใดๆ ที่มีผลกระทบต่อสิ่งแวดล้อม เช่น ขยะ สิ่งปฏิกูล น้ำเสีย อากาศเสีย และมลภาวะทางเสียง ตามหลักเกณฑ์และวิธีการสำหรับโรงงานแต่ละประเภท ตลอดระยะเวลาที่ยังมีการประกอบกิจการโรงงานนั้นอยู่ ซึ่งในช่วง 3 ปีที่ผ่านมา โรงงานต่างๆ ของบริษัทได้ดำเนินการดูแลและควบคุมเกี่ยวกับสิ่งแวดล้อมให้เป็นไปตามที่กฎหมายกำหนด นอกจากการปฏิบัติตามกฎหมายดังกล่าวแล้ว บริษัทยังได้นำระบบการจัดการสิ่งแวดล้อม หรือระบบ ISO 14001 มาใช้กับโรงงานของบริษัทด้วย

6. การประหยัดพลังงาน

บริษัทมีนโยบายในการศึกษาและพัฒนาให้มีความทันสมัยที่ต่ำลง โดยรวมถึงการรณรงค์ประหยัดพลังงานในกระบวนการผลิต และในทุกๆ หน่วยงาน โดยมีการตั้งเป้าหมายในการประหยัดปริมาณการใช้พลังงานให้ลดลงโดยไม่ส่งผลกระทบต่อการทำงานธุรกิจ

ในส่วนของฟาร์มเลี้ยงสัตว์ โดยเฉพาะฟาร์มสุกรนั้น บริษัทได้มีการใช้ระบบการผลิตก๊าซชีวภาพ (Biogas) มาใช้ในบริเวณฟาร์ม โดยระบบนี้เป็นระบบที่นำมูลสัตว์ที่ได้ไปหมักรวมกันในบ่อหมัก ซึ่งจะได้แก๊สมีเทนที่สามารถนำมาใช้กับเครื่องปั่นไฟฟ้าหรือเครื่องกำเนิดไฟฟ้า อันจะก่อให้เกิดเป็นพลังงานทดแทนการใช้พลังงานไฟฟ้าได้ นอกจากนี้ ในส่วนของโรงงานแปรรูปเนื้อสัตว์ บริษัทได้นำก๊าซธรรมชาติมาเป็นเชื้อเพลิงในการผลิตกระแสไฟฟ้าใช้เอง ซึ่งผลของทั้งสองโครงการนี้ นอกจากจะช่วยในการประหยัดพลังงานแล้วนั้น ยังเป็นการช่วยลดมลพิษและรักษาไว้ซึ่งสิ่งแวดล้อมที่ดีด้วย

7. การวิจัยและการพัฒนา

งานวิจัยและพัฒนาอย่างต่อเนื่องของบริษัทนับได้ว่าเป็นเบื้องหลังความสำเร็จของบริษัทในการเป็นผู้นำในอุตสาหกรรมอันยาวนานกว่า 20 ปี บริษัทมีทีมงานที่มีคุณภาพในระดับแนวหน้าของอุตสาหกรรมการเกษตรของประเทศไทย ซึ่งมีการร่วมทำงานกับหน่วยงานภายนอก อันได้แก่ สถาบันวิจัยทั้งในและต่างประเทศ ผู้ชำนาญการเฉพาะด้าน ลูกค้าของบริษัทและหน่วยงานราชการต่างๆ ด้วยจุดประสงค์หลักในการทำให้อุตสาหกรรมคงอยู่ได้อย่างยั่งยืน และมีการดำเนินธุรกิจอย่างเป็นมิตรกับสิ่งแวดล้อม

นอกเหนือจากการพัฒนาเพื่อความยั่งยืนของอุตสาหกรรมโดยรวมแล้วนั้น บริษัทได้ให้ความสำคัญเสมอกับการพัฒนาสินค้าให้เป็นไปตามความต้องการของผู้บริโภค การผลิตสินค้าให้สอดคล้องกับกฎระเบียบและมาตรฐานการผลิตที่แตกต่างสำหรับลูกค้าแต่ละรายทั่วโลก และด้วยความสามารถในการพัฒนาสินค้าและปรับปรุงระบบการเลี้ยงสัตว์ของบริษัทให้มีประสิทธิภาพได้มาตรฐานนั้น ทำให้ลูกค้ามีความเชื่อมั่นในสินค้าของบริษัทว่ามีคุณภาพ อร่อย และปลอดภัยต่อการบริโภค ซึ่งเป็นรากฐานสำคัญในการแข่งขันบนเวทีการค้าโลกเสรีในปัจจุบัน

งานวิจัยและพัฒนาด้านพันธุสัตว์

งานปรับปรุงและวิจัยสายพันธุ์สัตว์อย่างต่อเนื่องของบริษัท นับเป็นจุดแข็งหนึ่งในการทำธุรกิจเกษตรแบบครบวงจร และเป็นส่วนสำคัญที่จะทำให้บริษัทสามารถแข่งขันได้อย่างทัดเทียมในเวทีการค้าโลก บริษัทได้ให้ความสำคัญในการปรับปรุงและคัดสายพันธุ์สัตว์ตามวิถีธรรมชาติเพื่อให้ได้มาซึ่งสายพันธุ์สัตว์ที่เหมาะสมกับการเลี้ยงสอดคล้องกับความต้องการของผู้บริโภค การวิจัยพัฒนาเพื่อปรับปรุงสายพันธุ์ยังให้ผลดีต่อประสิทธิภาพการเลี้ยงและอัตราการให้เนื้อของสัตว์แต่ละชนิดด้วยต้นทุนการผลิตที่ต่ำลง

งานวิจัยและพัฒนาด้านการผลิตอาหารสัตว์

บริษัทที่มีทีมงานศึกษาพัฒนาการผลิตอาหารสัตว์ ด้วยจุดมุ่งหมายในการให้ได้มาซึ่งสินค้าอาหารสัตว์คุณภาพมีอัตราแลกเนื้อสูง รวมทั้งการลดต้นทุนในการผลิต โดย ณ ปัจจุบัน บริษัทได้นำเทคโนโลยีที่ทันสมัย ดังเช่นระบบควบคุมการผลิตด้วยคอมพิวเตอร์ครบวงจรมาใช้ในการผลิต และมีระบบการจัดเก็บวัตถุดิบและการผลิตที่ทำให้มีอัตราสูญเสียลดน้อยลง

งานวิจัยด้านการเลี้ยงสัตว์

บริษัทได้ปรับเปลี่ยนจากกระบวนการเลี้ยงสัตว์ตามธรรมชาติ ให้เป็นกระบวนการเลี้ยงที่ใช้เทคโนโลยีและระบบการจัดการฟาร์มที่ทันสมัยเข้าไปช่วยในทุกๆ ขั้นตอน รวมถึงการควบคุมคุณภาพการผลิตอย่างเข้มงวดดูแลภายใต้ระบบคอมพิวเตอร์ ตัวอย่างผลงานวิจัยและพัฒนาด้านการเลี้ยงสัตว์มีดังนี้

- **ฟาร์มระบบปิดปรับอากาศสำหรับการเลี้ยงสัตว์** การใช้ระบบปิดปรับอากาศ (Evaporative Cooling System) ในการเลี้ยงสัตว์ ซึ่งนับได้ว่าเป็นระบบการเลี้ยงสัตว์ที่มีสุขลักษณะที่ดี เป็นระบบที่ทำให้มีอากาศที่เย็นสบาย การใช้แกลบรองพื้นโรงเรือนเลี้ยงสัตว์ซึ่งช่วยในการกำจัดกลิ่น มีการให้อาหารและน้ำแบบอัตโนมัติ มีระบบตรวจสอบและควบคุมดูแล รวมถึงการกำจัดมลพิษต่างๆ ที่อาจเกิดขึ้นจากการเลี้ยง

- **โปรแกรมเลี้ยงกึ่งแบบเทคโนโลยีชีวภาพ (Probiotic Farming)** เป็นระบบการเลี้ยงที่จะทำให้ได้ผลิตภัณฑ์ทั้งปลอดสารและมีคุณภาพตามมาตรฐานสุขอนามัย โดยระบบการเลี้ยงดังกล่าวจะใช้จุลินทรีย์ที่มีประโยชน์และไม่เป็นภัยต่อสิ่งแวดล้อม เพื่อทดแทนการใช้สารเคมี ด้วยการใช้แบคทีเรียที่ดี (Super Biotic) ไปควบคุมแบคทีเรียที่ไม่ดี อันเป็นต้นเหตุของโรคต่างๆ ในกึ่ง และป้องกันไวรัสในกึ่ง ซึ่งเป็นเชื้อโรคร้ายอีกประเภท ประกอบกับการใช้ระบบการจัดการบ่อที่มีประสิทธิภาพ จะทำให้กึ่งที่เลี้ยงแข็งแรง มีอัตราการรอดสูง และสามารถสร้างภูมิคุ้มกันมาป้องกันตัวเองจากโรคได้ จึงช่วยลดต้นทุนการผลิต ในขณะที่ผลผลิตจะมีเพิ่มสูงขึ้นกว่าการใช้สารเคมีในการเลี้ยง

- **หมูปอดสารกระตุ้นและยาปฏิชีวนะ** หมูปอดสารของบริษัท เป็นผลสำเร็จของระบบการจัดการในการเลี้ยงสุกรที่ปราศจากสารกระตุ้นและยาปฏิชีวนะเพื่อให้ผู้บริโภคได้บริโภคอาหารที่มีคุณภาพ ปราศจากสารกระตุ้นและยาปฏิชีวนะในเนื้อหมู

งานวิจัยและพัฒนาด้านผลิตภัณฑ์อาหาร

บริษัทได้ให้ความสำคัญในงานวิจัยและพัฒนาเพื่อเพิ่มมูลค่าให้แก่ผลิตภัณฑ์เนื้อสัตว์ของบริษัท ตลอดจนการคิดค้นปรับปรุงสูตรอาหารที่ผลิตจากเนื้อสัตว์เพื่อให้ได้มาซึ่งสินค้าที่ตอบสนองความต้องการของผู้บริโภคทุกกลุ่มที่วิจัยและพัฒนาอาหารสำเร็จรูปของบริษัทได้ร่วมมือประสานงานกับลูกค้าพัฒนาคิดค้นผลิตภัณฑ์อาหารสำเร็จรูปได้มากมายหลายประเภทสอดคล้องกับความต้องการของลูกค้านั้นๆ โดยในปี 2547 บริษัทได้มีการจัดตั้งศูนย์วิจัยและพัฒนาผลิตภัณฑ์อาหาร ซึ่งมีโรงงานจำลองอยู่ในศูนย์ดังกล่าว รวมทั้งผู้ปรุงอาหารหลากหลายประเภท เพื่อทำการพัฒนาผลิตภัณฑ์อาหารให้สอดคล้องกับความต้องการของผู้บริโภคที่เปลี่ยนแปลงตลอดเวลา

8. มาตรฐานการผลิต

บริษัทให้ความสำคัญอย่างยิ่งในเรื่องของ “คุณภาพสินค้า” ที่จะต้องได้มาตรฐาน สะอาดถูกสุขอนามัย สามารถผลิตสินค้าได้หลากหลายรูปแบบ โดยเฉพาะอย่างยิ่งต้องเป็นสินค้าที่ปลอดภัยต่อการบริโภค ได้มีการใช้ระบบ สุ่มตรวจเพื่อตรวจสอบมาตรฐานคุณภาพของวัตถุดิบและสินค้า ที่เป็นการตรวจสอบที่สายการผลิตต่างๆ อันจะช่วย ทำให้ทราบถึงอัตราความสามารถในการผลิตทุกๆ ขั้นตอน รวมไปถึงการตรวจสอบย้อนกลับไปถึงแหล่งที่มาของวัตถุดิบ ที่ใช้ในการผลิต มาตรฐานการผลิตระดับสากลที่บริษัทได้รับการรับรองเป็นสิ่งหนึ่งในการรับประกันคุณภาพของสินค้า และการจัดการของบริษัทได้เป็นอย่างดี

บริษัทได้มีความมุ่งมั่นในการดำเนินการปรับปรุงกระบวนการผลิตเพื่อให้เป็นไปตามมาตรฐานการควบคุม คุณภาพสากลที่เป็นที่ยอมรับโดยทั่วไป อันรวมถึง Good Manufacturing Practices (GMP) ซึ่งเป็นรางวัลมาตรฐาน ขั้นตอนการผลิตที่ดี Hazard Analysis and Critical Control Point (HACCP) ซึ่งเป็นระบบการผลิตอาหารที่ปลอดภัย มาตรฐาน EST/TH, ISO 9002 ซึ่งเป็นมาตรฐานสากลของระบบการดำเนินงานและจัดการการผลิต มาตรฐาน British Retail Consortium Standard ซึ่งเป็นมาตรฐานสำหรับอุตสาหกรรมอาหาร ซึ่งครอบคลุมกระบวนการผลิต และการจัดการบุคลากร มาตรฐาน OSHAS 18000 (Occupational Safety & Health Administration management System) ซึ่งเป็นมาตรฐานเกี่ยวกับการจัดการอาชีวอนามัยและความปลอดภัยในการทำงาน มาตรฐาน ISO 14001 ซึ่งเป็นมาตรฐานในเรื่องการจัดการสิ่งแวดล้อมที่ดี และมาตรฐาน ISO 18001 ซึ่งเป็นมาตรฐานรับรองในเรื่องของ ความปลอดภัยและสวัสดิภาพของพนักงาน

นอกจากนั้น บริษัทเป็นบริษัทแรกนอกสหภาพยุโรปที่ได้รับการรับรอง**มาตรฐานสวัสดิภาพสัตว์ (Animal Welfare Standard)** สำหรับการผลิตสินค้าอาหารจากเนื้อสัตว์ปีกเพื่อการส่งออก ซึ่งมาตรฐานดังกล่าวนี้นับเป็น มาตรฐานการผลิตที่มีกฎระเบียบเข้มงวดที่สุดในอุตสาหกรรมการเลี้ยงสัตว์ในปัจจุบัน กล่าวคือ ผู้ผลิตจะต้องดำเนินการทุกขั้นตอนที่คำนึงถึงความสุขของไก่ตลอดระยะเวลาการเลี้ยง เป็นต้นว่า ไก่ที่เลี้ยงจะต้องมีอิสระจากความหิวและ กระจาย (มีระบบการเลี้ยงที่ให้อาหารและน้ำพอเพียง) มีอิสระจากความอึดอัด (สภาพแวดล้อมโรงเรือนมีลักษณะ เหมาะสม กว้างขวาง) มีอิสระจากความเจ็บปวด บาดเจ็บหรือเป็นโรค (มีระบบการป้องกันโรคที่ดี การจับไก่ในแต่ละ ครั้งเป็นไปอย่างนุ่มนวล) มีอิสระในการเป็นอยู่อย่างธรรมชาติ (การใช้อุปกรณ์อย่างเหมาะสม พื้นที่การเลี้ยงที่สอดคล้อง กับธรรมชาติของสัตว์) มีอิสระจากความกลัวและกังวล (ด้วยสภาวะการเลี้ยงดูที่ไม่ทำให้เกิดความทุกข์ทรมานทางจิตใจ เช่น ระหว่างการจับไก่ก่อนการเข้าโรงเชือด)

นอกเหนือจากการพัฒนามาตรฐานการผลิตให้เป็นที่ยอมรับระดับสากล บริษัทได้ให้ความสำคัญกับความ ปลอดภัยในการทำงานของพนักงาน โดยได้มีการรณรงค์ กำหนดมาตรการป้องกัน และลดอุบัติเหตุในสถานประกอบการ อีกทั้งคำนึงถึงการควบคุม และป้องกันมลพิษในโรงงาน รวมถึงการรักษาสภาพแวดล้อมการทำงานที่ปลอดภัย ถูกสุขอนามัย และไม่ทำลายสิ่งแวดล้อมต่อชุมชนใกล้เคียง โดยในปี 2547 ที่ผ่านมา โรงงานภายใต้กลุ่มบริษัทซีพีเอฟ จำนวน 16 โรงงานได้รับรางวัลสถานประกอบการดีเด่น ด้านความปลอดภัย อาชีวอนามัย และสภาพแวดล้อมใน การทำงาน จากกรมสวัสดิการและคุ้มครองแรงงาน กระทรวงแรงงานและสวัสดิการสังคม ซึ่งเป็นรางวัลที่ให้กับสถาน ประกอบการที่ให้ความสำคัญและมีการดำเนินการด้านการจัดการความปลอดภัยในที่ทำงานอย่างต่อเนื่อง

9. สิทธิประโยชน์ทางภาษี

บริษัทที่มีกิจการที่ได้รับการส่งเสริมการลงทุนจากคณะกรรมการส่งเสริมการลงทุน ตามพระราชบัญญัติส่งเสริมการลงทุน พ.ศ. 2520 ซึ่งมีสิทธิประโยชน์ที่สำคัญสรุปได้พอสังเขป ดังนี้

บริษัท / กิจการ	สิทธิประโยชน์หลัก	ปีที่เริ่มต้น-ปีที่สิ้นสุด
บมจ. เจริญโภคภัณฑ์อาหาร		
● โรงงานอาหารกึ่ง บ้านพรุ หาดใหญ่	* ลดหย่อนภาษีเงินได้ร้อยละ 50	2546-2551
● ฟาร์มไก่กระทง 2 สระบุรี	* ยกเว้นภาษีเงินได้	2544-2551
● ฟาร์มเพาะฟักลูกกึ่ง เจ.อาร์. 2	* ยกเว้นภาษีเงินได้	2545-2553
● ฟาร์มเพาะฟักลูกกึ่ง ทำบอน	* ยกเว้นภาษีเงินได้	2545-2553
● โรงงานอาหารสัตว์หน้า มหาชัย 2	* ยกเว้นภาษีเงินได้	2547-2555
● ฟาร์มไก่ปุ๋ยพันธุ์ ปราจีนบุรี	* ยกเว้นภาษีเงินได้	2546-2554
● โรงงานอาหารกึ่ง ระโนด	* ยกเว้นภาษีเงินได้	2545-2551
	* ลดหย่อนภาษีเงินได้ร้อยละ 50	2551-2556
● ฟาร์มไก่กระทง 3 สระบุรี	* ยกเว้นภาษีเงินได้	2546-2554
● เลี้ยงไก่แบบครบวงจร นครราชสีมา	* ยกเว้นภาษีเงินได้	2546-2554
● ฟาร์มเพาะฟักลูกกึ่ง เจ.อาร์. 4	* ยกเว้นภาษีเงินได้	2547-2555
● ฟาร์มเพาะฟักลูกกึ่ง ปะทิว	* ยกเว้นภาษีเงินได้	2547-2555
บมจ. บริษัทเจริญโภคภัณฑ์อีสาน		
● ฟาร์มไก่พันธุ์ เพชรบูรณ์	* ยกเว้นภาษีเงินได้	2541-2549
	* ลดหย่อนภาษีเงินได้ร้อยละ 50	2549-2554
● ฟาร์มไก่พันธุ์ ปราจีนบุรี	* ยกเว้นภาษีเงินได้	2546-2554
บมจ. กรุงเทพผลิตภัณฑ์อุตสาหกรรมเกษตร		
● ฟาร์มเปิดเนื้อ ปราจีนบุรี	* ยกเว้นภาษีเงินได้	2545-2553
● ฟาร์มสุกร กาญจนบุรี	* ยกเว้นภาษีเงินได้	2547-2555
● ฟาร์มเปิดพันธุ์ สระบุรี	* ยกเว้นภาษีเงินได้	2546-2554
● ฟาร์มเปิดเนื้อ ปราจีนบุรี	* ยกเว้นภาษีเงินได้	2546-2554
บมจ. กรุงเทพโปรตีนสัตว์		
● โรงงานอาหารสัตว์ ท่าเรือ	* ยกเว้นภาษีเงินได้	2544-2552
● โรงงานผลิตอาหารสำเร็จรูป 2 สระบุรี	* ยกเว้นภาษีเงินได้	2545-2553
● โรงงานอาหารแปรรูปสระบุรี	* ยกเว้นภาษีเงินได้	2547-2555
บจ. กรุงเทพค้าสัตว์		
● ฟาร์มไก่เนื้อ ปราจีนบุรี	* ยกเว้นภาษีเงินได้	2545-2553
● ฟาร์มไก่เนื้อ ปราจีนบุรี	* ยกเว้นภาษีเงินได้	2546-2554
● ฟาร์มไก่เนื้อ ฉะเชิงเทรา	* ยกเว้นภาษีเงินได้	2546-2554
บจ. ภัคภัณฑ์อะควอเท็ค		
● โรงงานอาหารสัตว์หน้า บ้านบึง	* ยกเว้นภาษีเงินได้	2545-2553
บจ. กรุงเทพเพาะเลี้ยงกุ้ง		
● โรงงานอาหารแปรรูปสัตว์น้ำ ระโนด	* ยกเว้นภาษีเงินได้	2539-2547
	* ลดหย่อนภาษีเงินได้ร้อยละ 50	2547-2552
บจ. อินเตอร์เนชั่นแนล เพ็ท ฟู้ดส์		
● โรงงานอาหารสัตว์เลี้ยง สระบุรี	* ยกเว้นภาษีเงินได้	2547-2555

10. ภาวะอุตสาหกรรม

10.1 อุตสาหกรรมการผลิตไก่เนื้อของประเทศไทย

(ที่มา - สมาคมผู้ผลิตไก่เพื่อส่งออกไทย / ข้อมูลเพิ่มเติมโปรดดูที่ www.thaichickenandduck.com)

การผลิต ในปี 2547 ประเทศไทยมีลำดับการผลิตเนื้อไก่ลดลงมาอยู่ลำดับที่ 8 จากลำดับที่ 7 ในปี 2546 ขณะที่สหรัฐฯ เป็นผู้ผลิตไก่อันดับที่ 1 ของโลก

โครงสร้างตลาด ปี 2548 ประเทศไทยมีการผลิตเพื่อการบริโภคในประเทศในสัดส่วนร้อยละ 68 และเป็นการผลิตเพื่อส่งออกร้อยละ 32 โดยมีโรงงานชำแหละมาตรฐานส่งออกจำนวน 25 โรงงาน โรงงานแปรรูปมาตรฐานส่งออกจำนวน 66 โรงงาน

การส่งออก ในปี 2547 ประเทศไทยเป็นผู้ส่งออกอันดับที่ 5 ของโลกส่งออกได้ 210,000 ตัน มูลค่า 23,700 ล้านบาท ตลาดส่งออกที่สำคัญได้แก่ ญี่ปุ่นร้อยละ 52 สหภาพยุโรปร้อยละ 41 และประเทศอื่นๆ ร้อยละ 7

คู่แข่งที่สำคัญ บราซิล สหรัฐอเมริกา และจีน

อุปสรรคที่สำคัญ

- 1) ผลจากการนำเสนอข่าวการระบาดของไข้หวัดนกอย่างต่อเนื่องว่าเป็นโรคระบาดที่ร้ายแรง ทำให้ผู้บริโภคบางส่วนตื่นตระหนกและงดการบริโภคเนื้อไก่ ส่งผลให้การบริโภคในประเทศลดลง และเป็นเหตุให้ผู้ประกอบการไม่สามารถขายสินค้าได้ทั้งๆ ที่ผ่านการตรวจสอบด้านสุขอนามัยแล้ว
- 2) ประเทศที่เคยนำเข้าเนื้อไก่สดของไทย ได้ประกาศห้ามนำเข้าหลังจากที่ประเทศไทยมีการระบาดของไข้หวัดนก
- 3) ปัญหาวัตถุดิบอาหารสัตว์ราคาแพงขึ้น ทำให้ต้นทุนการผลิตเนื้อไก่ของไทยราคาสูงขึ้น

เป้าหมายการส่งออกปี 2548 ปริมาณ 300,000 ตัน หรือคิดเป็นมูลค่าประมาณ 34,000 ล้านบาท

ภาวะอุตสาหกรรมไก่เนื้อของประเทศไทยปี 2547-2548

รายการ	ปี 2547	ปี 2548 (ประมาณการ)
ไก่มีชีวิต (ล้านตัว)	700	720
การผลิตเนื้อไก่ (พันตัน)	928	950
การส่งออก (พันตัน)	219	300
การบริโภค (พันตัน)	509	650
การบริโภคต่อคนต่อปี (กิโลกรัม)	8.0	10.1

การส่งออกสินค้าไก่ของไทยปี 2546-2547

สินค้า	ปี 2546		ปี 2547		เปลี่ยนแปลง	
	ตัน	ล้านบาท	ตัน	ล้านบาท	ตัน	ล้านบาท
ไก่สด	388,913	27,224	26,137	1,725	-93	-93
ไก่ปรุงสุก	157,074	19,477	193,814	23,258	+23	+19
รวม	545,987	46,701	219,951	24,983	-60	-47

10.2 อุตสาหกรรมสุกรของไทย ปี 2547-2548

(ที่มา - สมาคมผู้ผลิตและแปรรูปสุกรเพื่อการส่งออก)

การผลิต ปี 2547 ประเทศไทยผลิตได้ประมาณ 754,730 ตัน โดยประเทศจีนเป็นผู้ผลิตอันดับ 1 สหภาพยุโรปเป็นอันดับ 2

โครงสร้างตลาด ประเทศไทยมีการบริโภคในประเทศร้อยละ 97 นำเข้าร้อยละ 1 และส่งออกร้อยละ 2 โดยมีโรงงานชำแหละมาตรฐานส่งออกจำนวน 5 โรงงาน และโรงงานแปรรูปมาตรฐานส่งออกจำนวน 24 โรงงาน

การส่งออก ในปี 2547 ประเทศไทยส่งออกได้ 10,981 ตัน หรือคิดเป็นมูลค่าประมาณ 1,670 ล้านบาท

โดยมีตลาดส่งออกที่สำคัญได้แก่ ฮองกงร้อยละ 52 ญี่ปุ่นร้อยละ 47 และประเทศอื่นๆ ร้อยละ 1

ผลิตภัณฑ์ส่งออก ประเทศไทยมีสัดส่วนการส่งออกของเนื้อสุกรสดร้อยละ 52 และเนื้อสุกรแปรรูปร้อยละ 48

คู่แข่งที่สำคัญ ประเทศจีน สหรัฐอเมริกา และออสเตรเลีย

เป้าหมายการส่งออกปี 2548 คาดว่าการส่งออกจะปรับตัวเพิ่มขึ้นจากปี 2547 ร้อยละ 14 โดยส่งออกได้ประมาณ 12,500 ตัน หรือคิดเป็นมูลค่าประมาณ 1,896 ล้านบาท

ภาวะอุตสาหกรรมสุกรของประเทศไทยปี 2547-2548

รายการ	ปี 2547	ปี 2548 (ประมาณการ)
สุกรมีชีวิต (ล้านตัว)	9.9	12.0
การผลิตเนื้อสุกร (พันตัน)	754.7	908.4
การส่งออก (พันตัน)	10.9	12.5
การบริโภค (พันตัน)	743.7	895.9
การบริโภคต่อคนต่อปี (กิโลกรัม)	11.57	13.91

10.3 อุตสาหกรรมกุ้งของไทย

ในช่วงต้นปี 2547 ที่ผ่านมานั้น ประเทศไทยอยู่ระหว่างการถูกพิจารณาเรียกเก็บภาษีหุ้มตลาดของสินค้ากุ้งที่ส่งเข้าไปจำหน่ายในประเทศสหรัฐอเมริกาซึ่งเป็นประเทศผู้นำเข้าหลักกุ้งจากประเทศไทย ทำให้เกิดภาวะชะลอการทำการกุ้งเนื่องจากเกษตรกรและผู้ส่งออกไม่แน่ใจในผลลัพธ์ที่สหรัฐอเมริกาจะมีการประกาศออกมา

อย่างไรก็ดี ในช่วงกลางปีสหรัฐอเมริกาได้ประกาศผลเบื้องต้น โดยสินค้ากุ้งที่ส่งออกจากประเทศไทยไปยังสหรัฐอเมริกาจะต้องถูกเรียกเก็บภาษีหุ้มตลาดในอัตราประมาณร้อยละ 6 ซึ่งผลประกาศในครั้งนั้นทำให้เกิดภาพที่ชัดเจนในอุตสาหกรรม ส่งผลให้มีการเลี้ยงกุ้งและการส่งออกกุ้งของไทยเพิ่มขึ้นอย่างต่อเนื่อง

ในปี 2548 นี้ คาดการณ์ว่าการส่งออกกุ้งของไทยจะเพิ่มขึ้นจากปี 2547 จากผลของอัตราภาษีหุ้มตลาดของสินค้ากุ้งที่มีความชัดเจน อย่างไรก็ตามการประกาศให้สิทธิประโยชน์ทางภาษี หรือ GSP ของสหภาพยุโรปให้แก่ประเทศไทย ประกอบกับการเลื่อนการใช้อัตราภาษีหุ้มตลาดของสหรัฐอเมริกากับประเทศไทย จะส่งผลให้การส่งออกสินค้ากุ้งของไทยเพิ่มขึ้นได้มากกว่าร้อยละ 30 จากปี 2547 ที่ผ่านมา

การส่งออกสินค้ากุ้งของไทย ปี 2546-2547

ประเทศ	ปี 2546		ปี 2547		เปลี่ยนแปลง	
	ตัน	ล้านบาท	ตัน	ล้านบาท	ปริมาณ	มูลค่า
เอเชีย	70,840	22,910	74,477	22,598	5.13	-1.36
- จีน	2,794	693	2,844	640	1.79	-7.65
- ญี่ปุ่น	45,845	16,692	46,264	16,261	0.91	-2.58
- อื่นๆ	22,201	5,525	25,369	5,697	14.27	3.11
สหรัฐอเมริกา	132,394	40,577	131,691	35,794	-0.53	-11.79
สหภาพยุโรป	4,874	1,278	8,001	2,130	64.16	66.67
ออสเตรเลีย	7,866	1,970	8,604	2,075	9.38	5.33
อื่นๆ	18,303	5,112	18,068	4,692	-1.28	-8.22
รวม	234,277	71,847	240,841	67,289	2.80	-6.34

ที่มา กรมศุลกากร กระทรวงพาณิชย์

การลงทุนในหลักทรัพย์ของซีพีเอฟและ/หรือการมีส่วนได้เสียกับบริษัท ผู้ลงทุนและผู้มีส่วนได้เสียควรพิจารณาปัจจัยความเสี่ยงอันอาจเกิดขึ้นได้กับบริษัท ซึ่งหากเกิดขึ้นอาจมีผลกระทบต่อผลการดำเนินงานและ/หรือฐานะการเงินของบริษัท ทำให้ไม่เป็นไปตามที่ควรจะเป็นในสถานการณ์ปกติและ/หรืออาจมีผลกระทบต่อความสามารถในการบรรลุวัตถุประสงค์และเป้าหมายของบริษัท

อนึ่ง นอกเหนือจากปัจจัยความเสี่ยงที่ปรากฏในเอกสารฉบับนี้ อาจมีความเสี่ยงอื่นๆ ซึ่งบริษัทไม่อาจทราบได้ในขณะนี้ หรือเป็นความเสี่ยงที่บริษัทพิจารณาในขณะนี้ว่า ไม่มีผลกระทบต่อผลการดำเนินงานและ/หรือฐานะการเงินของบริษัท โดยปัจจัยความเสี่ยงหลักที่เกี่ยวข้องกับบริษัทโดยตรงที่บริษัททราบและพิจารณาว่าหากเกิดขึ้นอาจมีผลกระทบต่อบริษัทนั้น สามารถจำแนกพอสรุปได้ดังนี้

1. การเกิดขึ้นของโรคระบาดในสัตว์

ในการดำเนินธุรกิจการเลี้ยงสัตว์นั้น การเกิดโรคระบาดในสัตว์เสี่ยงมีโอกาสเกิดขึ้นได้ โดยมีสาเหตุมาจากทั้งปัจจัยภายนอกซึ่งไม่สามารถควบคุมได้และจากปัจจัยภายในของตัวธุรกิจเอง การลดความเสี่ยงจากโรคระบาดที่อาจเกิดขึ้นดังกล่าว ผู้ประกอบการจำเป็นต้องมีการบริหารจัดการฟาร์มตามแนวปฏิบัติที่ดี และมีมาตรการดูแลให้มีการปฏิบัติตามอย่างเคร่งครัด อย่างไรก็ตาม แม้ว่าผู้ประกอบการจะสามารถลดผลกระทบทางตรงดังกล่าวลงได้ ก็ยังอาจได้รับผลกระทบทางอ้อม ซึ่งเป็นผลกระทบต่ออุตสาหกรรมในภาพรวม แต่ส่งผลกระทบต่อเนื่องถึงความสามารถในการก่อให้เกิดรายได้และผลกำไรของผู้ประกอบการด้วยเช่นกัน

ตัวอย่างเช่น การเกิดโรคระบาดใช้หวัดนกขึ้นในสัตว์ปีกในประเทศไทย โดยเฉพาะการเกิดขึ้นครั้งแรกเมื่อเดือนมกราคม 2547 นั้น มีผลทำให้ประเทศคู่ค้าเนื้อไก่ได้ห้ามการนำเข้าเนื้อไก่สดแช่เย็นและแช่แข็งจากผู้ผลิตในประเทศไทยทุกราย และเหตุการณ์ดังกล่าวได้ทำให้ผู้บริโภครายในประเทศขาดความเชื่อมั่นในความปลอดภัยของผลิตภัณฑ์ที่จะนำมาบริโภค ทำให้ปริมาณการบริโภคเนื้อไก่ ไช้ไก่ และผลิตภัณฑ์อื่นๆ จากไก่ภายในประเทศลดลง ซึ่งการเกิดเหตุการณ์เช่นนี้ มีผลกระทบทำให้รายได้จากการขายสินค้าในกลุ่มสัตว์ปีกของบริษัทในปี 2547 ลดลงจากปี 2546 ในอัตราร้อยละ 12

การบริหารความเสี่ยง บริษัทได้มีการกำหนดระเบียบปฏิบัติและการชี้แจงอบรมเกี่ยวกับการป้องกันโรคระบาดให้พนักงานทุกคนถือปฏิบัติอย่างเคร่งครัด โดยมีระบบการป้องกันโรคระบาด ระบบสุขาภิบาลที่ดี มาตรการการตรวจสอบและควบคุมคุณภาพในทุกขั้นตอนการเลี้ยงสัตว์ รวมถึงความเข้มงวดในการให้เข้าเยี่ยมชมกิจการ ประกอบไปกับการวิจัยและพัฒนาระบบการเลี้ยงสัตว์ให้เป็นระบบปิด และการนำเทคโนโลยีเข้ามาใช้ในการเลี้ยงสัตว์ให้มากขึ้น เพื่อหลีกเลี่ยงไม่ให้เกิดโรคได้สัมผัสกับพาหะนำเชื้อโรคต่างๆ พร้อมทั้งการมีทีมงานสัตวแพทย์ในการศึกษาหาความรู้ที่เกี่ยวข้องกับโรคระบาดต่างๆ ด้วยวัตถุประสงค์เพื่อวางมาตรการป้องกันการเกิดโรคระบาดขึ้นในฟาร์มเลี้ยงสัตว์ของบริษัท

สำหรับสถานการณ์โรคระบาดใช้หวัดนกที่เกิดขึ้นในประเทศไทยในปี 2547 นั้น บริษัทได้มีการบริหารจัดการเพื่อลดความเสี่ยงจากผลกระทบของสถานการณ์ดังกล่าวในหลายด้าน เป็นต้นว่า การมุ่งเน้นพัฒนาผลิตภัณฑ์เนื้อสัตว์ปีกปรุงสุกให้เพิ่มขึ้น เพื่อป้อนสู่ตลาดทั้งในและต่างประเทศ การเพิ่มมาตรการป้องกันโรคระบาดในบริเวณฟาร์มเลี้ยงสัตว์ของบริษัทให้เข้มงวดมากขึ้น รวมไปถึงการให้ความรู้ในเรื่องดังกล่าวแก่เกษตรกรซึ่งเป็นคู่ค้าของบริษัท และจากสถานการณ์โรคระบาดที่เกิดขึ้นมีผลให้พฤติกรรมของผู้บริโภคเปลี่ยนแปลงไปในทางที่ให้ความสำคัญเพิ่มมากขึ้นกับการเลือกซื้อสินค้าที่มีคุณภาพและปลอดภัยต่อการบริโภค ซึ่งบริษัทเองก็มีการดำเนินการด้านประชาสัมพันธ์ผ่านทางสื่อต่างๆ และด้านการตลาด เพื่อเน้นย้ำให้ผู้บริโภคตระหนักถึงคุณภาพของสินค้าและมาตรฐานความปลอดภัยของสินค้าภายใต้เครื่องหมายการค้าของบริษัท

2. ความผันแปรของราคาวัตถุดิบที่ใช้ในการผลิตอาหารสัตว์

บริษัทดำเนินธุรกิจลักษณะเกษตรครบวงจร ซึ่งต้นทุนหลักของวงจรการผลิตคือ วัตถุดิบที่ใช้ในการผลิตอาหารสัตว์ เช่น ข้าวโพด ปลายิน กากถั่วเหลือง ที่มีสัดส่วนประมาณร้อยละ 40-50 ของต้นทุนขายรวมของบริษัท

วัตถุดิบเหล่านี้เป็นสินค้าที่มีราคาซื้อขายผันแปรไปตามราคาซื้อขายของตลาดโลกในแต่ละปี สอดคล้องไปกับปริมาณการผลิตและความต้องการใช้ของวัตถุดิบแต่ละประเภท ซึ่งหากราคาของวัตถุดิบดังกล่าวปรับตัวสูงขึ้น ในขณะที่บริษัทอาจจะไม่สามารถปรับราคาขายอาหารสัตว์หรือสินค้าเนื้อสัตว์ให้สูงขึ้นเพื่อทดแทนต้นทุนที่เพิ่มขึ้นแล้วนั้น การเพิ่มขึ้นของราคาวัตถุดิบย่อมมีผลทำให้อัตราการทำการกำไรของบริษัทลดลง

การบริหารความเสี่ยง บริษัทได้ตระหนักถึงความเสี่ยงในข้อนี้อย่างมาก โดยได้จัดตั้งทีมงานที่มีความเชี่ยวชาญด้านการสรรหาวัตถุดิบโดยเฉพาะเพื่อติดตามข้อมูลอย่างใกล้ชิด ได้จัดให้มีสถานที่จัดเก็บวัตถุดิบขนาดใหญ่ด้วยระบบที่มีประสิทธิภาพ เพื่อจัดเก็บวัตถุดิบให้เพียงพอต่อความต้องการใช้ เมื่อมีการคาดการณ์ว่าราคาวัตถุดิบจะปรับตัวสูงขึ้นในอนาคต การดำเนินการเช่นนี้ช่วยให้บริษัทสามารถบริหารต้นทุนได้อย่างไม่มีความผันผวนมากนักและสามารถทราบต้นทุนล่วงหน้า อย่างไรก็ตาม การดำเนินการดังกล่าวไม่ได้ประกันว่าต้นทุนวัตถุดิบของบริษัท ณ ขณะใดขณะหนึ่ง จะมีความต่ำกว่าราคาตลาด ณ ขณะนั้น เนื่องจากเป็นสถานการณ์ที่จะเกิดขึ้นในอนาคต ซึ่งไม่สามารถคาดการณ์ได้อย่างแม่นยำในขณะที่ทำสัญญาซื้อวัตถุดิบเหล่านั้น ดังนั้น บริษัทจึงได้จัดให้มีกระบวนการศึกษา วิจัยและพัฒนาเพื่อหาแนวทางในการใช้วัตถุดิบอย่างมีประสิทธิภาพ และลดการสูญเสียวัตถุดิบระหว่างการผลิต ซึ่งจะเป็นส่วนสำคัญในการบริหารต้นทุนให้มีประสิทธิภาพอีกทางหนึ่ง

3. ความผันแปรของราคาของผลิตภัณฑ์เนื้อสัตว์บางประเภท

ผลิตภัณฑ์เนื้อสัตว์ของบริษัท ประเภทสัตว์มีชีวิต เนื้อสด และเนื้อสดแช่เย็นและแช่แข็ง ที่จำหน่ายทั้งในประเทศและส่งออกจำหน่ายต่างประเทศ ซึ่งรายได้จากการขายของผลิตภัณฑ์ส่วนนี้ในปี 2547 คิดเป็นประมาณร้อยละ 29 ของรายได้จากการขายรวม ถือได้ว่าเป็นผลิตภัณฑ์ที่มีความผันแปรของราคาตามความต้องการบริโภคและปริมาณการจำหน่ายในตลาด ซึ่งหากราคาของผลิตภัณฑ์เหล่านี้ปรับตัวลดลงไม่ว่าจะเกิดจากปริมาณผลผลิตที่มีเกินความต้องการของตลาดและ/หรือความเชื่อมั่นในการบริโภคลดลง ย่อมมีผลทำให้อัตราการทำการกำไรของบริษัทลดลง

การบริหารความเสี่ยง บริษัทได้ดำเนินกลยุทธ์เพื่อบริหารความเสี่ยงของผลิตภัณฑ์เหล่านี้ ด้วยการกระจายประเภทของผลิตภัณฑ์ โดยการมีผลิตภัณฑ์เนื้อสัตว์หลากหลายประเภท เช่น ไก่เนื้อ ไข่ไก่ สุกร กุ้ง ปลา และเปิดเป็นต้น ซึ่งจะช่วยลดผลกระทบจากการที่ราคาของผลิตภัณฑ์ใดผลิตภัณฑ์หนึ่งที่ลดลง ดังเช่น ในปี 2547 ที่เกิดโรคระบาดในสัตว์ปีกในประเทศไทย ส่งผลให้ความเชื่อมั่นในการบริโภคเนื้อไก่ลดลง แต่ผู้บริโภคได้หันมาบริโภคเนื้อสุกรแทน ทำให้ราคาเนื้อสุกรปรับตัวสูงขึ้นอย่างมาก ทำให้บริษัทได้รับผลกำไรจากธุรกิจสุกรเพิ่มขึ้น มาช่วยลดผลขาดทุนจากธุรกิจไก่เนื้อได้ส่วนหนึ่ง

นอกจากนั้น บริษัทได้มีการปรับแผนการผลิตและการตลาดด้วยการเพิ่มการผลิตและการจำหน่ายผลิตภัณฑ์ที่มีความผันแปรด้านราคาด้านราคาต่ำกว่าและ/หรือผลิตภัณฑ์ที่สามารถกำหนดราคาสอดคล้องไปตามต้นทุนการผลิต อันได้แก่ ผลิตภัณฑ์เนื้อสัตว์เพิ่มมูลค่า เช่น ไข่ต้มสมุนไพร ไก่ย่าง เปิดพะโล้ เปิดย่าง เป็นต้น และผลิตภัณฑ์เนื้อสัตว์ปรุงสุกเพื่อการส่งออก เช่น ไก่ต้มแช่แข็ง ไก่อบแช่แข็ง ไก่คาระเกะแช่แข็ง กุ้งต้มแช่แข็ง กุ้งชุบแป้งทอดแช่แข็ง เป็นต้น รวมถึงการพัฒนาผลิตภัณฑ์อาหารพร้อมทาน (Ready Meal) เช่น ข้าวผัดใบกระเพราแช่เย็น ต้มยำกุ้งแช่เย็น เป็นต้น

4. ความเชื่อมั่นของผู้บริโภคและลูกค้าในผลิตภัณฑ์ที่ลดลง

ความเชื่อมั่นของผู้บริโภคและลูกค้าในผลิตภัณฑ์เนื้อสัตว์ประเภทใดประเภทหนึ่งลดลง อาจเกิดขึ้นได้จากหลายสาเหตุ ซึ่งนอกจากสาเหตุที่มาจากโรคระบาดในสัตว์เลี้ยงประเภทนั้นๆ แล้ว ยังอาจเกิดขึ้นได้ยาก การพบสารที่เป็นอันตรายต่อผู้บริโภคตกค้างหรือสิ่งปลอมปนในสินค้า คุณภาพของสินค้าไม่เป็นไปตามที่กำหนด หรือการจัดส่งสินค้าไม่เป็นไปตามกำหนด โดยผลที่ตามมาคือกรณีที่ผู้บริโภคหยุดสั่งซื้อสินค้าหรือซื้อน้อยลง และหันไปซื้อสินค้าของผู้ประกอบการรายอื่น หรือเปลี่ยนไปซื้อสินค้าอื่นทดแทน

การบริหารความเสี่ยง บริษัทได้ดำเนินการในการสร้างตราสินค้าให้เป็นที่รู้จักโดยทั่วไป (Branding) โดยมีโครงการในการทำการตลาดตราสินค้าของบริษัท ควบคู่ไปกับการประชาสัมพันธ์ในหลายๆ รูปแบบ เพื่อให้ผู้บริโภค

และลูกค้ามีความมั่นใจในคุณภาพของผลิตภัณฑ์ของบริษัท และตระหนักถึงการเอาใจใส่ในกระบวนการผลิตของบริษัท ที่มีกระบวนการตรวจสอบและควบคุมคุณภาพในการผลิตทุกขั้นตอน เพื่อให้มั่นใจว่า ผลิตภัณฑ์ของบริษัทปลอดภัยสำหรับผู้บริโภค

5. การกีดกันทางการค้าระหว่างประเทศ

บริษัทมีการดำเนินธุรกิจส่งออกผลิตภัณฑ์เนื้อสัตว์ไปยังหลายประเทศทั่วโลก ซึ่งปัจจุบันนี้การกีดกันทางการค้าระหว่างประเทศโดยใช้ระบบกำแพงภาษีศุลกากรได้ลดบทบาทลงตามนโยบายการค้าเสรีโลก อย่างไรก็ตาม ประเทศผู้นำเข้าได้มีการกีดกันทางการค้าในรูปแบบใหม่ที่ไม่ใช่ภาษีเกิดขึ้น ซึ่งอาจมีผลทำให้รายได้จากการขายเนื้อสัตว์ส่งออกของบริษัทลดลง หรืออาจมีผลกระทบทางอ้อมต่อรายได้ส่วนอื่นของบริษัท เช่น มาตรการตรวจสอบสารตกค้างในเนื้อสัตว์ที่ดำเนินการโดยกลุ่มประเทศในสหภาพยุโรป ในช่วงครึ่งปีหลังของปี 2545 ทำให้มีผู้ส่งออกเนื้อไก่บางรายที่ไม่ผ่านการตรวจสอบสารตกค้าง ได้นำผลิตภัณฑ์ส่วนนั้นกลับเข้ามาจำหน่ายในประเทศไทย ส่งผลให้ราคาเนื้อไก่ในประเทศลดลงอย่างมาก เนื่องจากปริมาณเกินความต้องการบริโภคในขณะนั้น ซึ่งผลกระทบโดยตรงที่เกิดขึ้นกับบริษัทจากมาตรการดังกล่าว คือกระบวนการตรวจสอบสินค้าที่นำเข้าอย่างเข้มงวด ทำให้ระยะเวลาในการส่งออกแต่ละครั้งกินเวลานานขึ้น และยังเพิ่มต้นทุนในการจัดเก็บสินค้าเพื่อรอตรวจสอบด้วย นอกจากนี้ ผลจากการที่ราคาเนื้อไก่ในประเทศลดลงดังกล่าว ก็เป็นผลกระทบโดยทางอ้อมต่อการดำเนินงานของบริษัท ซึ่งในที่สุดส่งผลต่ออัตราการทำกำไรของบริษัท

การบริหารความเสี่ยงของบริษัท ความเสี่ยงดังกล่าวนี้ เป็นความเสี่ยงที่ไม่สามารถคาดการณ์ได้ว่าจะเกิดขึ้นเมื่อใด ซึ่งการบริหารความเสี่ยงเพื่อไม่ให้ได้รับผลกระทบต่อการดำเนินงาน อาจไม่สามารถดำเนินการได้อย่างครอบคลุม อย่างไรก็ตาม นอกจากความมุ่งมั่นในการพัฒนากระบวนการผลิตเพื่อให้ได้มาซึ่งมาตรฐานการผลิตที่ได้ระดับมาตรฐานโลก และการมุ่งมั่นพัฒนาผลิตภัณฑ์อาหารคุณภาพที่เป็นที่พึงพอใจของผู้บริโภค ซึ่งเป็นสิ่งที่ทำให้ผลิตภัณฑ์ของบริษัทเป็นที่ยอมรับในตลาดโลก บริษัทยังได้ให้ความสำคัญอย่างต่อเนื่องในการศึกษาค้นคว้าถึงพัฒนาการต่างๆ ที่เกี่ยวข้องในเรื่องของกฎระเบียบการค้าระหว่างประเทศ เพื่อให้มีข้อมูลและข่าวสารที่ทันกาลในเรื่องดังกล่าว อันจะได้นำมาศึกษาและพัฒนากลยุทธ์ในการดำเนินธุรกิจให้สอดคล้องกับกฎระเบียบต่างๆ

นอกจากนั้น บริษัทได้มีการขยายฐานประเทศลูกค้าของธุรกิจส่งออก เพื่อกระจายความเสี่ยง และได้มีการจัดตั้งสำนักงานตัวแทนขายในหลายประเทศทั่วโลก เพื่อจะได้ใกล้ชิดกับข้อมูลและข่าวสารในประเทศนั้นๆ พร้อมทั้งมีการขยายการลงทุนไปในประเทศอื่นๆ ซึ่งการดำเนินการนี้จะช่วยลดผลกระทบจากความเสี่ยงดังกล่าวข้างต้นต่อผลการดำเนินงานของบริษัท

6. ความผันแปรของอัตราแลกเปลี่ยนเงินตราต่างประเทศ

บริษัทมีการนำเข้าวัตถุดิบที่ใช้ในการผลิตในอัตราร้อยละ 11 ของต้นทุนขายรวม ในกรณีที่ค่าเงินบาทอ่อนตัวลงเมื่อเทียบกับค่าเงินสกุลที่ใช้ซื้อวัตถุดิบ ย่อมมีผลกระทบทำให้ต้นทุนในการผลิตอาหารสัตว์และการเลี้ยงสัตว์ของบริษัทเพิ่มขึ้น และบริษัทมีรายได้ส่งออกผลิตภัณฑ์ไปจำหน่ายยังต่างประเทศ คิดเป็นสัดส่วนประมาณร้อยละ 15 ของรายได้จากการขายรวมในปี 2547 ซึ่งหากค่าเงินบาทแข็งตัวขึ้นเมื่อเทียบกับค่าเงินสกุลที่ใช้ในการขายนั้น ย่อมมีผลทำให้รายได้ในส่วนนี้เมื่อแปลงเป็นสกุลเงินไทยลดลง ซึ่งทั้ง 2 กรณีนี้ หากเกิดขึ้นมีผลทำให้อัตราการทำกำไรของบริษัทลดลง

การบริหารความเสี่ยง บริษัทมีนโยบายในการทำสัญญาซื้อขายอัตราแลกเปลี่ยนล่วงหน้า เพื่อคุ้มครองความเสี่ยงด้านความผันผวนของอัตราแลกเปลี่ยน และยังทำให้บริษัททราบถึงต้นทุนและราคาขายในรูปของค่าเงินบาทที่แน่นอน นอกจากนี้ สินค้าบางประเภทที่อำนาจในการกำหนดราคาเป็นของผู้ขาย การทราบต้นทุนที่แน่นอนจะช่วยให้การกำหนดราคาขายมีประสิทธิภาพยิ่งขึ้น และเป็นหลักประกันได้ในระดับหนึ่งว่า บริษัทจะมีกำไรตามที่ตั้งไว้ อย่างไรก็ตาม การทำสัญญาดังกล่าวไม่ได้ประกันว่าบริษัทจะสามารถจัดการกับอัตราแลกเปลี่ยนได้ในอัตราที่ดีกว่าตลาด เนื่องจากอัตราแลกเปลี่ยนนั้นเป็นสิ่งที่ไม่สามารถคาดการณ์ได้อย่างแม่นยำในขณะที่ทำสัญญา

7. การลงทุนและการร่วมลงทุนในต่างประเทศ

บริษัทที่มีการลงทุนและร่วมลงทุนในการดำเนินธุรกิจเกษตรอุตสาหกรรมในต่างประเทศหลายประเทศที่มีศักยภาพในการขยายตัวของธุรกิจ ได้แก่ ตุรกี มาเลเซีย อินเดีย สาธารณรัฐประชาชนจีน อังกฤษ และเวียดนาม ซึ่งในแต่ละประเทศนั้นย่อมมีความเสี่ยงที่อาจเกิดขึ้นได้จากปัจจัยทางการเมือง กฎหมาย หรือภาวะเศรษฐกิจของประเทศเหล่านั้นที่อาจเปลี่ยนแปลงไป ดังนั้น หากมีเหตุใดเหตุหนึ่งเกิดขึ้นอย่างมีนัยสำคัญต่อการดำเนินธุรกิจในประเทศนั้นๆ อาจมีผลกระทบต่อให้รายได้และกำไรจากการลงทุนเหล่านั้นของบริษัทลดลง

การบริหารความเสี่ยง บริษัทได้ตระหนักถึงความเสี่ยงนี้ โดยได้กำหนดนโยบายและสร้างระบบในการติดตามและควบคุมการดำเนินงาน พร้อมทั้งได้จัดส่งผู้บริหาร อันรวมถึงผู้บริหารด้านการเงิน ซึ่งเป็นตัวแทนของบริษัทเข้าไปดูแลการดำเนินการในประเทศต่างๆ เหล่านี้ รวมทั้งได้จัดให้มีการประชุมผลการดำเนินงานที่ประเทศไทยอย่างน้อยไตรมาสละหนึ่งครั้ง

8. การพึ่งพาบุคลากรที่มีความชำนาญเฉพาะด้าน

ธุรกิจของบริษัทเป็นธุรกิจที่ต้องอาศัยบุคลากรที่มีความรู้ ความชำนาญเป็นพิเศษ โดยต้องอาศัยการเรียนรู้และประสบการณ์จากการทำงานเป็นหลัก ดังนั้น หากบริษัทสูญเสียบุคลากรผู้มีประสบการณ์ในธุรกิจไปไม่ว่าด้วยเหตุใดก็ตาม ย่อมจะมีผลกระทบต่อความสามารถในการดำเนินธุรกิจของบริษัท

การบริหารความเสี่ยง บริษัทได้มีมาตรการในการลดความเสี่ยงจากการสูญเสียบุคลากรดังกล่าว คือ บริษัทได้มีการจัดตั้ง บริษัทย่อยขึ้นมาเพื่อดำเนินการอบรมและพัฒนาให้ความรู้ที่เกี่ยวข้องกับธุรกิจแก่ผู้บริหารและพนักงานโดยเฉพาะ ได้จัดทำโครงการผู้สืบทอดตำแหน่งผู้บริหาร และได้มีโครงการจูงใจในบุคคลเหล่านั้นทำงานอยู่กับบริษัทในระยะยาว เช่น การมีโอกาสดำเนินงานขึ้นเป็นผู้บริหาร เนื่องจากบริษัทมีการขยายธุรกิจอย่างต่อเนื่อง

9. การจัดการระบบเทคโนโลยีสารสนเทศ

บริษัทได้นำระบบเทคโนโลยีสารสนเทศเข้ามาใช้ในการดำเนินงานของบริษัทในหลายด้าน เช่น ระบบควบคุมการผลิต ระบบบัญชี และระบบบริหารงานบุคคล เป็นต้น และรวมถึงการนำระบบเทคโนโลยีสารสนเทศเข้ามาใช้ในการปฏิบัติงานประจำวันเพื่อให้การทำงานมีประสิทธิภาพเพิ่มขึ้น รวมทั้งลดระยะเวลาและต้นทุนในการติดต่อและจัดส่งเอกสาร ดังนั้น หากระบบดังกล่าวเกิดการผิดพลาดอย่างมีนัยสำคัญ เช่น เกิดการติดไวรัสในระบบทำให้ข้อมูลสูญหาย ย่อมมีผลกระทบต่อดำเนินงานและการบรรลุวัตถุประสงค์ของบริษัท

การบริหารความเสี่ยง บริษัทได้จัดตั้งให้มีบริษัทย่อยขึ้นมาเพื่อดำเนินการด้านเทคโนโลยีสารสนเทศโดยเฉพาะ เพื่อทำการศึกษา พัฒนา และดูแลระบบดังกล่าวของบริษัทให้มีประสิทธิภาพเหมาะสมกับการดำเนินธุรกิจของบริษัท โดยได้มีการจัดอบรมพนักงานในการใช้ระบบอย่างต่อเนื่อง และจัดให้มีระบบสำรองข้อมูลที่เพียงพอและมีประสิทธิภาพ รวมทั้ง บริษัทได้มีการกำหนดขอบเขตของข้อมูลที่สามารถรับและส่งผ่านระบบของบริษัทได้ เพื่อเป็นการป้องกันข้อมูลที่มีความเสี่ยงที่อาจจะทำให้เกิดความเสียหายกับระบบงานของบริษัท

คำอธิบายและการวิเคราะห์ผลการดำเนินงานและฐานะทางการเงิน

1. สรุปข้อมูลตามจบการเงินรวมและอัตราส่วนของทางการเงินที่สำคัญ

ก) จบตุลาคมของซีพีเอฟและบริษัทย่อย ณ วันที่ 31 ธันวาคม

	หน่วย: ล้านบาท		
	ปี 2545	ปี 2546	ปี 2547
สินทรัพย์หมุนเวียน	25,085	29,607	30,035
สินทรัพย์ไม่หมุนเวียน	32,197	35,114	42,183
สินทรัพย์รวม	57,282	64,721	72,218
หนี้สินหมุนเวียน	16,625	25,375	24,039
หนี้สินไม่หมุนเวียน	13,904	8,842	16,550
หนี้สินรวม	30,529	34,217	40,589
ส่วนของผู้ถือหุ้น	26,753	30,504	31,629

ข) จบกำไรขาดทุนรวมของซีพีเอฟและบริษัทย่อย สำหรับแต่ละปีบัญชี สิ้นสุดวันที่ 31 ธันวาคม

	หน่วย: ล้านบาท		
	ปี 2545	ปี 2546	ปี 2547
รายได้จากการขายสุทธิ	75,147	83,109	91,790
ส่วนแบ่งกำไรจากเงินลงทุนตามวิธีส่วนได้เสียจากบริษัทร่วม - สุทธิ	526	511	721
รายได้อื่น	1,027	1,646	1,029
รวมรายได้	76,700	85,266	93,540
ต้นทุนขาย	65,577	73,534	81,388
ค่าใช้จ่ายในการขายและบริหาร	6,332	7,719	9,161
ส่วนแบ่งขาดทุนจากเงินลงทุนตามวิธีส่วนได้เสียจากบริษัทร่วม	22	244	3
ขาดทุนจากการต่อยค่าในสินทรัพย์ถาวร	-	938	-
อื่นๆ	64	35	376
รวมค่าใช้จ่าย	71,995	82,470	90,928
กำไรก่อนดอกเบี้ยจ่ายและภาษีเงินได้	4,705	2,796	2,612
ดอกเบี้ยจ่าย	1,223	1,004	910
ภาษีเงินได้	908	(464)	436
กำไรจากการเปลี่ยนแปลงมูลค่าของรายการที่เป็นตัวเงิน - สุทธิ	-	-	(15)
กำไรหลังภาษีเงินได้	2,573	2,256	1,281
บวก (กำไร) ขาดทุนสุทธิส่วนที่เป็นของผู้ถือหุ้นส่วนน้อย	36	(14)	(45)
กำไรจากกิจกรรมปกติ	2,609	2,242	1,236
รายการพิเศษ			
ขาดทุนจากกรณีพิบัติ - สุทธิจากภาษีเงินได้	-	-	(52)
เงินชดเชยสำหรับความเสียหาย - สุทธิจากภาษีเงินได้	-	-	53
กำไรสุทธิ	2,609	2,242	1,237

ก) อัตราส่วนทางการเงินที่สำคัญสำหรับงบการเงินรวมของซีพีเอฟและบริษัทย่อย

	ปี 2545	ปี 2546	ปี 2547
อัตราส่วนสภาพคล่อง			
อัตราส่วนสภาพคล่อง (เท่า)	1.51	1.17	1.25
อัตราส่วนสภาพคล่องหมุนเร็ว (เท่า)	0.61	0.37	0.45
อัตราส่วนสภาพคล่องกระแสเงินสด (เท่า)	0.26	(0.01)	0.18
อัตราส่วนหมุนเวียนลูกหนี้การค้า (เท่า)	9.36	10.15	10.61
ระยะเวลาเก็บหนี้เฉลี่ย (วัน)	38	35	34
อัตราส่วนหมุนเวียนสินค้าคงเหลือ (เท่า)	14.56	18.76	17.96
ระยะเวลาขายสินค้าเฉลี่ย (วัน)	25	19	20
อัตราส่วนหมุนเวียนเจ้าหนี้ (เท่า)	20.14	17.70	17.82
ระยะเวลาชำระหนี้ (วัน)	18	20	20
Cash Cycle (วัน)	45	34	34
อัตราส่วนแสดงความสามารถในการหากำไร			
อัตรากำไรขั้นต้น (%)	12.73	11.52	11.33
อัตรากำไรจากการดำเนินงาน (%)	4.27	2.19	1.32
อัตรากำไรสุทธิ (%)	3.40	2.63	1.32
อัตราผลตอบแทนผู้ถือหุ้น (%)	10.59	7.83	3.98
อัตราส่วนแสดงประสิทธิภาพในการดำเนินงาน			
อัตราผลตอบแทนจากสินทรัพย์ถาวร (%)	21.25	19.78	14.54
อัตราการหมุนของสินทรัพย์ (เท่า)	1.40	1.40	1.37
อัตราส่วนวิเคราะห์นโยบายทางการเงิน			
อัตราส่วนหนี้สินต่อส่วนของผู้ถือหุ้น (เท่า)	1.14	1.12	1.28
อัตราส่วนความสามารถชำระดอกเบี้ย	4.71	0.41	6.25
อัตราการจ่ายเงินปันผล (%)	57.98	58.66	50.95

2. คำอธิบายและการวิเคราะห์ฐานะการเงินและผลการดำเนินงาน

ในการวิเคราะห์ฐานะการเงินและผลการดำเนินงานต่อไปนี้เป็นวิเคราะห์ข้อมูลทางการเงินตามงบการเงินรวมของซีพีเอฟและบริษัทย่อย โดยงบการเงินรวมสำหรับปี 2547 ได้รวมบัญชีของซีพีเอฟและบริษัทย่อยจำนวน 38 บริษัท ประกอบด้วยบริษัทที่จดทะเบียนจัดตั้งในประเทศไทยจำนวน 26 บริษัท และบริษัทที่จดทะเบียนจัดตั้งในต่างประเทศ 12 บริษัท ซึ่งในจำนวนนี้เป็นบริษัทย่อยที่เพิ่มขึ้นในระหว่างปี 2547 จำนวน 3 บริษัท ดังนี้

1. C.P. Standart Gida Sanayi ve Ticaret A.S. (“CPS”) เป็นบริษัทที่ดำเนินธุรกิจไก่ครบวงจรในประเทศตุรกี ตั้งแต่ปี 2531 โดยบริษัทย่อยได้เข้าซื้อหุ้นสามัญของ CPS จากผู้ถือหุ้นเดิมในระหว่างปี 2547 ในสัดส่วนร้อยละ 84.49
2. CPF Tokyo Co., Ltd. (“CPF TK”) เป็นบริษัทที่จัดตั้งขึ้นใหม่ในประเทศญี่ปุ่น เพื่อดำเนินธุรกิจนำเข้าและจัดจำหน่ายสินค้าประเภทเนื้อสัตว์แปรรูปและผลิตภัณฑ์อาหารสำเร็จรูป
3. บริษัท พัฒนาพันธุ์กุ้ง (ประเทศไทย) จำกัด (“SIST”) เป็นบริษัทที่จัดตั้งขึ้นใหม่ในประเทศไทย เพื่อดำเนินธุรกิจเพาะฟักลูกกุ้ง

2.1 ผลการดำเนินงาน

1) ภาพรวมผลการดำเนินงานที่ผ่านมา

รายได้จากการขายสุทธิในปี 2547 จำนวน 91,790 ล้านบาท เพิ่มขึ้นจากปีก่อนร้อยละ 10.4 เป็นผลมาจากยอดขายของกิจการในต่างประเทศที่เพิ่มขึ้นร้อยละ 112 ซึ่งส่วนใหญ่เป็นยอดขายของ CPS ที่เข้ามารวมเป็น

บริษัทย่อยเมื่อวันที่ 29 มกราคม 2547 ที่ผ่านมา ส่วนยอดขายของกิจการในประเทศไทยเพิ่มขึ้นเพียงร้อยละ 1.6 โดยมีปัจจัยหลักดังต่อไปนี้

1. การเกิดโรคระบาดใช้หวัดนกในประเทศไทยซึ่งรัฐบาลได้ประกาศอย่างเป็นทางการเมื่อประมาณปลายเดือนมกราคม 2547 และการเกิดโรคระบาดใช้หวัดนกอีกครั้งในเดือนกรกฎาคม 2547 สถานการณ์ดังกล่าวส่งผลกระทบต่ออุตสาหกรรมเลี้ยงไก่และการส่งออกเนื้อไก่ของประเทศ เนื่องจากปริมาณการบริโภคเนื้อไก่ลดลงอย่างมีนัยสำคัญ อย่างไรก็ตาม ผลจากการเกิดโรคระบาดดังกล่าวส่งผลให้ผู้บริโภคภายในประเทศหันมาบริโภคเนื้อสุกรทดแทนการบริโภคเนื้อไก่ ทำให้ปริมาณและราคาขายของเนื้อสุกรปรับตัวเพิ่มขึ้นเป็นอย่างมากในปี 2547 ที่ผ่านมา ซึ่งช่วยชดเชยการลดลงของยอดขายในส่วนของเนื้อไก่และไข่ไก่ลงไปได้
2. จากความไม่ชัดเจนของการไต่สวนของประเทศสหรัฐอเมริกา เพื่อพิจารณากำหนดอัตราการทุ่มตลาดในเบื้องต้น (Preliminary Dumping Margin) สำหรับสินค้ากุ้งที่นำเข้าจากประเทศที่ถูกฟ้อง 6 ประเทศ (ได้แก่ ประเทศไทย ประเทศสาธารณรัฐประชาชนจีน ประเทศสาธารณรัฐอินเดีย ประเทศสาธารณรัฐสังคมนิยมเวียดนาม ประเทศสหพันธ์สาธารณรัฐบราซิล ประเทศสาธารณรัฐเอกวาดอร์) ในช่วงครึ่งปีแรกของปี 2547 เป็นผลให้ในช่วงดังกล่าวอุตสาหกรรมเลี้ยงกุ้งและการส่งออกกุ้งของประเทศไทยชะงักงัน และทำให้ปริมาณความต้องการในสินค้าของบริษัทและบริษัทย่อยลดลงตามไปด้วย อย่างไรก็ตาม ในเดือนกรกฎาคม 2547 ประเทศสหรัฐอเมริกาได้ประกาศกำหนดอัตราการทุ่มตลาดในเบื้องต้นเพื่อการจัดเก็บอากรจากสินค้ากุ้งที่นำเข้าจากแต่ละประเทศที่ถูกฟ้อง โดยสินค้ากุ้งจากประเทศไทยจะถูกจัดเก็บในอัตราที่ต่ำที่สุดในบรรดาประเทศที่ถูกฟ้องทั้งหมด ซึ่งอัตราดังกล่าวได้ใช้ในการจัดเก็บจนกระทั่งมีการประกาศอัตราการทุ่มตลาดขั้นสุดท้าย (Final Dumping Margin) เมื่อเดือนมกราคม 2548 โดยอัตราของประเทศไทยก็ยังอยู่ในระดับที่ได้เปรียบกว่าประเทศที่ถูกฟ้องอื่นยกเว้นประเทศสาธารณรัฐเอกวาดอร์ ความชัดเจนดังกล่าวส่งผลต่ออุตสาหกรรมเลี้ยงกุ้งและการส่งออกกุ้งของประเทศไทยในช่วงครึ่งปีหลัง โดยเกษตรกรได้กลับมาเลี้ยงกุ้งมากขึ้น และแม้ว่าสถานการณ์ดังกล่าวจะส่งผลให้รายได้จากการขายลูกกุ้งและการส่งออกกุ้งของบริษัทในช่วงครึ่งปีหลังของปี 2547 ดีขึ้นจากช่วงครึ่งปีแรก แต่รายได้จากการส่งออกสินค้ากุ้งทั้งปี 2547 ยังคงอยู่ในระดับที่ต่ำกว่าปีก่อน

ต้นทุนขายในปี 2547 มีจำนวน 81,388 ล้านบาท เพิ่มขึ้นจากปีก่อน ร้อยละ 10.7 ซึ่งเพิ่มในสัดส่วนที่ใกล้เคียงกับการเพิ่มขึ้นของรายได้จากการขายสุทธิ ส่วนกำไรขั้นต้นในปี 2547 นั้น ลดลงเพียงเล็กน้อย จากร้อยละ 11.5 มาอยู่ที่ร้อยละ 11.3 ส่วนหนึ่งเป็นผลจากราคาเฉลี่ยของวัตถุดิบที่ใช้ในการผลิตอาหารสัตว์สูงกว่าปี 2546 ทำให้ต้นทุนการเลี้ยงสัตว์อยู่ในระดับที่สูงกว่าปีก่อน

ค่าใช้จ่ายในการขายและบริหารในปี 2547 มีจำนวน 9,201 ล้านบาท เพิ่มขึ้นจากปีก่อนร้อยละ 18.7 ส่วนใหญ่เป็นค่าใช้จ่ายของ CPS ซึ่งเพิ่งเข้ามารวมในงบการเงินรวมของปี 2547 นอกจากนี้ ในปี 2547 บริษัทมีค่าใช้จ่ายในด้านการตลาดและการประชาสัมพันธ์เพิ่มมากขึ้น เพื่อเน้นย้ำให้ผู้บริโภคตระหนักถึงคุณภาพของสินค้าและมาตรฐานความปลอดภัยของสินค้าภายใต้เครื่องหมายการค้าของบริษัท

จากการเพิ่มขึ้นของรายได้ และค่าใช้จ่ายตามที่กล่าวมาข้างต้น รวมทั้งจากการขาดทุนจากอัตราแลกเปลี่ยนเงินตราต่างประเทศในปี 2547 ส่งผลให้กำไรก่อนดอกเบี้ยจ่ายและภาษีเงินได้ในปี 2547 มีจำนวน 2,611 ล้านบาท ซึ่งลดลงร้อยละ 6.6 จากปีก่อน และในส่วนของกำไรสุทธิในปี 2547 ซึ่งมีจำนวน 1,237 ล้านบาท ก็มีจำนวนลดลงจากปีก่อนด้วยเช่นกัน โดยลดลงร้อยละ 44.9 ซึ่งนอกจากจะเป็นผลกระทบมาจากสาเหตุต่างๆ ตามที่กล่าวมาข้างต้นแล้ว ยังเกิดจากการรับรู้สินทรัพย์ภาษีเงินได้รอตัดบัญชีในปี 2546 สำหรับผลแตกต่างชั่วคราวของเงินลงทุนใน CP USA

ในระหว่างปี 2547 ซีพีเอฟจ่ายเงินปันผลระหว่างกาลให้แก่ผู้ถือหุ้น 2 ครั้ง รวมทั้งสิ้น 0.11 บาทต่อหุ้น หรือเป็นจำนวนเงินรวม 630 ล้านบาท คิดเป็นร้อยละ 50.9 ของกำไรสุทธิประจำปี 2547 อัตราการจ่ายเงินปันผล

ดังกล่าวสอดคล้องกับนโยบายการจ่ายเงินปันผล ซึ่งกำหนดว่าเงินปันผลที่จ่ายรวมทั้งสิ้นจากผลการดำเนินงานในแต่ละปีจะมีจำนวนประมาณร้อยละ 50 ของกำไรสุทธิประจำปีหลังหักภาษีเงินได้ และสำรองตามกฎหมาย และเป็นไปตามข้อกำหนดและเงื่อนไขของหุ้นกู้ของซีพีเอฟทั้ง 4 ชุด ที่สี่เงื่อนไขกำหนดให้บริษัทจ่ายเงินปันผลให้แก่ผู้ถือหุ้นได้ไม่เกินร้อยละ 60 ของกำไรสุทธิในแต่ละปี

2) ผลการดำเนินงานที่ผ่านมาของแต่ละสายธุรกิจ

โครงสร้างรายได้ของซีพีเอฟและบริษัทย่อย สำหรับแต่ละปีบัญชี สิ้นสุดวันที่ 31 ธันวาคม 2545 2546 และ 2547

	ปี 2545		ปี 2546		ปี 2547		เปลี่ยนแปลง จากปีก่อน
	ล้านบาท	สัดส่วน	ล้านบาท	สัดส่วน	ล้านบาท	สัดส่วน	
1. กิจการในประเทศไทย	70,738	94%	76,466	92%	77,680	85%	2%
1.1 ธุรกิจสัตว์บก	49,349	66%	55,744	67%	57,040	62%	2%
● อาหารสัตว์	16,958	23%	18,059	22%	16,295	18%	-10%
● พันธุ์สัตว์	2,250	3%	2,013	2%	2,026	2%	1%
● เนื้อสัตว์และอาหาร - จำหน่ายในประเทศ	19,466	26%	21,760	26%	27,071	29%	24%
● เนื้อสัตว์และอาหาร - ส่งออก	9,688	13%	12,419	15%	9,923	11%	-20%
● อื่น ๆ	987	1%	1,493	2%	1,725	2%	16%
1.2 ธุรกิจสัตว์น้ำ	21,389	28%	20,722	25%	20,640	23%	0%
● อาหารสัตว์	12,403	17%	12,636	15%	12,775	14%	1%
● พันธุ์สัตว์	416	1%	1,128	2%	1,184	1%	5%
● เนื้อสัตว์และอาหาร - จำหน่ายในประเทศ	916	1%	1,906	2%	2,474	3%	30%
● เนื้อสัตว์และอาหาร - ส่งออก	6,714	9%	4,158	5%	3,697	4%	-11%
● อื่น ๆ	940	1%	894	1%	510	1%	-43%
2. กิจการในต่างประเทศ	4,409	6%	6,643	8%	14,110	15%	112%
รายได้จากการขายสุทธิรวม	75,147	100%	83,109	100%	91,790	100%	10%

ผลการดำเนินงานแยกตามที่ตั้งของการดำเนินธุรกิจ และตามสายธุรกิจ สรุปพอสังเขปได้ดังนี้

ก) กิจการในประเทศไทย

● ธุรกิจสัตว์บก

รายได้จากการขายสุทธิของธุรกิจสัตว์บกที่ดำเนินงานในประเทศไทยในปี 2547 มีจำนวน 57,040 ล้านบาท เพิ่มขึ้นจากปีก่อนร้อยละ 2 โดยรายได้จากธุรกิจสัตว์บกนี้ยังคงเป็นรายได้หลักของบริษัทซึ่งคิดเป็นร้อยละ 62 ของรายได้จากการขายสุทธิรวม โดยมีสัดส่วนการขายภายในประเทศและส่งออกเท่ากับ 83 : 17 อย่างไรก็ตาม รายได้จาก การส่งออกในปี 2547 มีจำนวนลดลงจากปีก่อนร้อยละ 20 มีสาเหตุมาจากการเกิดโรคระบาดใช้หวัดนกในสัตว์ปีก ขึ้นในประเทศไทยดังที่ได้กล่าวมาก่อนหน้านี้ โดยสถานการณ์ดังกล่าวได้ส่งผลกระทบต่ออุตสาหกรรม การเลี้ยงไก่และการส่งออกเนื้อไก่จากการที่ประเทศผู้นำเข้าเนื้อไก่ได้ประกาศห้ามการนำเข้าเนื้อไก่ที่ยังมิได้ปรุงสุกจาก ประเทศไทย ซึ่งนอกจากจะทำให้การส่งออกเนื้อไก่ของทั้งอุตสาหกรรมต้องหยุดชะงักแล้ว ยังส่งผลกระทบต่อเนื้อ มาถึงราคาเนื้อไก่ภายในประเทศด้วย และเป็นสาเหตุให้ยอดขายสินค้าเนื้อไก่ของบริษัทลดลงอย่างมีนัยสำคัญในปี 2547

ในปี 2547 กำไรขั้นต้นของธุรกิจสัตว์บกที่ดำเนินงานในประเทศไทย คิดเป็นร้อยละ 8.8 ของรายได้จากการขายสุทธิของธุรกิจสัตว์บกในประเทศไทย โดยมีอัตราลดลงจากปีก่อนซึ่งอยู่ที่ร้อยละ 9.6 อันเป็นผลมาจากการ เพิ่มขึ้นของราคาเฉลี่ยของวัตถุดิบที่อยู่ในระดับที่สูงกว่าระดับราคาในปี 2546

● ธุรกิจสัตว์น้ำ

รายได้จากการขายสุทธิของธุรกิจสัตว์น้ำที่ดำเนินธุรกิจในประเทศไทยในปี 2547 มีจำนวน 20,640 ล้านบาท เปลี่ยนแปลงเพียงเล็กน้อยจากปีก่อนซึ่งมีจำนวน 20,722 ล้านบาท โดยรายได้จากการขายอาหารสัตว์น้ำ ซึ่งเป็นรายได้หลักของธุรกิจสัตว์น้ำที่ดำเนินงานในประเทศไทยมีอัตราการเพิ่มขึ้นจากปีก่อนเพียง ร้อยละ 1 เนื่องจากได้รับผลกระทบจากการที่ประเทศสหรัฐอเมริกาประกาศได้สวนการทุ่มตลาดสินค้ากุ้งที่นำเข้ามาจาก 6 ประเทศ จึงทำให้การเลี้ยงกุ้งเพื่อการส่งออกไปยังสหรัฐอเมริกาซึ่งเป็นตลาดหลักในช่วงครึ่งปีแรกมีการชะลอตัวเพื่อดูผลของการได้สวน อย่างไรก็ตาม เมื่อผลของการได้สวนเสร็จสิ้นลง และประเทศไทยอยู่ในฐานะที่ได้เปรียบกว่าประเทศคู่แข่ง การเลี้ยงกุ้งภายในประเทศจึงเริ่มกลับคืนสู่ภาวะปกติ และทำให้ยอดขายอาหารกุ้งปรับตัวเพิ่มขึ้นในช่วงครึ่งปีหลังของปี 2547 ในส่วนของรายได้จากการจำหน่ายเนื้อสัตว์ในประเทศมีจำนวนเพิ่มขึ้นจากปีก่อนถึงร้อยละ 30 ซึ่งเป็นผลจากการที่บริษัทได้วางกลยุทธ์ให้มีจุดกระจายสินค้าให้มากขึ้น และมุ่งเน้นการเพิ่มยอดขายในประเทศ

กำไรขั้นต้นของธุรกิจสัตว์น้ำในปี 2547 ลดลงจากร้อยละ 18.6 ในปีก่อน มาอยู่ที่ร้อยละ 17.7 เนื่องจากต้นทุนการผลิตอาหารสัตว์ที่เพิ่มขึ้นตามระดับราคาวัตถุดิบที่สูงขึ้น รวมทั้งการลดลงของราคาเฉลี่ยของสัตว์น้ำที่ขายในประเทศ

ข) กิจการในต่างประเทศ

รายได้จากการขายสุทธิของธุรกิจที่ดำเนินงานในต่างประเทศ มีจำนวน 14,110 ล้านบาท เพิ่มขึ้นจากปีก่อน ร้อยละ 112 ซึ่งเกิดจากการเข้าลงทุนร้อยละ 84.49 ใน CPS ซึ่งดำเนินธุรกิจไก่ครบวงจรที่ประเทศตุรกี โดยผลการดำเนินงานของ CPS นับตั้งแต่วันที่เข้ามารวมเป็นบริษัทย่อย เมื่อวันที่ 29 มกราคม 2547 จนถึงวันที่ 31 ธันวาคม 2547 มีรายได้จากการขายรวมจำนวน 9,867 ล้านบาท คิดเป็นร้อยละ 11 ของรายได้จากการขายสุทธิของบริษัทในปี 2547 อนึ่ง เนื่องจากการดำเนินธุรกิจของ CPS นั้น ไม่ได้ตั้งอยู่ในเขตที่เกิดโรคระบาด และสินค้าที่ผลิตได้ส่วนใหญ่เป็นการขายภายในประเทศตุรกีเอง ดังนั้น สถานการณ์โรคระบาดในสัตว์ปีกที่เกิดขึ้นจึงไม่มีผลกระทบต่อการดำเนินงานของ CPS แต่อย่างใด

สำหรับการดำเนินธุรกิจไก่ครบวงจรในสหรัฐอเมริกา โดย Charoen Pokphand (USA), Inc. (“CP USA”) ซึ่งเป็นบริษัทย่อยที่ซีพีเอฟมีการถือหุ้นในอัตราร้อยละ 99.95 นั้น ได้หยุดกิจการลงแล้วเมื่อเดือนมีนาคม 2547 โดย CP USA ได้ขายทรัพย์สินที่ใช้ในการดำเนินงานออกไป ซึ่งทรัพย์สินที่ขายไปดังกล่าวได้มีการรับรู้ผลขาดทุนจากการด้อยค่าไว้แล้ว ตั้งแต่ปี 2546

กำไรขั้นต้นของกิจการในต่างประเทศ เพิ่มขึ้นจากร้อยละ 5.3 ในปีก่อน มาอยู่ที่ร้อยละ 12.1 ความแตกต่างดังกล่าวเกิดจากการเปรียบเทียบส่วนงานซึ่งอยู่ในเขตภูมิศาสตร์ที่ต่างกัน โดยปี 2546 กิจกรรมที่เกิดขึ้นส่วนใหญ่จะเป็นของส่วนงานในประเทศสหรัฐอเมริกา แต่ในปี 2547 กิจกรรมส่วนใหญ่จะเป็นของส่วนงานในประเทศตุรกี

2.2 ฐานะการเงิน

1) สินทรัพย์

ณ วันที่ 31 ธันวาคม 2547 สินทรัพย์รวมของบริษัทมีจำนวน 72,218 ล้านบาท ประกอบด้วย สินทรัพย์หมุนเวียน 30,035 ล้านบาท ที่ดิน อาคารและอุปกรณ์ 31,078 ล้านบาท เงินลงทุนระยะยาวและอื่นๆ 11,105 ล้านบาท

สินทรัพย์ในปี 2547 มีจำนวนเพิ่มขึ้นจากปีก่อนถึงร้อยละ 12 ซึ่งการเปลี่ยนแปลงดังกล่าวเกิดขึ้นจากทั้งกิจการในประเทศไทยและกิจการในต่างประเทศ โดยในส่วนของกิจการในประเทศไทย เพิ่มขึ้นร้อยละ 9 ส่วนใหญ่เป็นการเพิ่มขึ้นของสินทรัพย์ถาวรที่ใช้ในการดำเนินงานเนื่องจากการขยายธุรกิจ ที่สำคัญคือการลงทุนในกิจการไก่ครบวงจรที่จังหวัดนครราชสีมา กิจการเพาะฟักลูกกุ้งและกิจการแปรรูปกุ้ง สำหรับกิจการในต่างประเทศ ส่วนที่เพิ่มขึ้นร้อยละ 5 ส่วนใหญ่เกิดจากทรัพย์สินของ CPS ที่เข้ามารวมเพิ่มในปี 2547 และส่วนที่ลดลงร้อยละ 2 เนื่องจากการขายทรัพย์สินของ CP USA ออกไป

ณ วันที่ 31 ธันวาคม 2547 สินค้าคงเหลือมีจำนวน 18,307 ล้านบาท ลดลงจากปีก่อนเล็กน้อย สินค้า

คงเหลือดังกล่าวประกอบด้วย สินค้าสำเร็จรูปจำนวน 4,679 ล้านบาท พ่อแม่พันธุ์สัตว์ (สุทธิค่าเสื่อมพันธุ์) จำนวน 1,542 ล้านบาท สินค้าระหว่างผลิตจำนวน 5,138 ล้านบาท วัตถุดิบจำนวน 5,463 ล้านบาท สินค้าระหว่างทาง จำนวน 1,006 ล้านบาท เคมีภัณฑ์และวัสดุสิ้นเปลืองจำนวน 507 ล้านบาท และค่าเผื่อมูลค่าสินค้าคงเหลือลดลง จำนวน 28 ล้านบาท

2) สภาพคล่อง

ในปี 2547 กระแสเงินสดสุทธิได้มาจากกิจกรรมดำเนินงานและจากกิจกรรมจัดหาเงินมีจำนวน 4,342 ล้านบาท และ 3,602 ล้านบาท ตามลำดับ และกระแสเงินสดใช้ไปในกิจกรรมลงทุนมีจำนวน 7,482 ล้านบาท ณ วันที่ 31 ธันวาคม 2547 เงินสดและรายการเทียบเท่าเงินสดมีจำนวนคงเหลือเท่ากับ 1,708 ล้านบาท เพิ่มขึ้นจากปีก่อน ซึ่งมีจำนวนคงเหลือเท่ากับ 1,675 ล้านบาท ทั้งนี้ เงินกู้ยืมระยะยาวและหุ้นกู้ที่จะถึงกำหนดชำระในช่วงปี 2548-2550 มีจำนวน 4,595 ล้านบาท 5,671 ล้านบาท และ 4,560 ล้านบาท ตามลำดับ

อัตราส่วนสภาพคล่องตามงบการเงินรวม ณ วันที่ 31 ธันวาคม 2547 เท่ากับ 1.25 เท่า เพิ่มขึ้นจากปี 2546 ซึ่งอยู่ที่ 1.17 เท่า โดยส่วนใหญ่เป็นผลมาจากการลดลงของหนี้สินที่มีดอกเบี้ยทั้งในส่วนของเงินกู้ระยะสั้น และหนี้สินระยะยาวที่ถึงกำหนดชำระภายในหนึ่งปี ซึ่งส่วนหนึ่งเงินกู้ระยะสั้นที่ลดลงนั้น เป็นผลมาจากการนำเงินที่ได้รับจากการออกหุ้นกู้ครั้งใหม่เมื่อเดือนพฤศจิกายน 2547 มาชำระคืน ณ วันที่ 31 ธันวาคม 2547 หุ้นกู้ของบริษัทมีมูลค่าคงเหลือ 10,970 ล้านบาท โดยหุ้นกู้จำนวน 4,970 ล้านบาท มีอัตราดอกเบี้ยเท่ากับร้อยละ 4 ต่อปี ส่วนหุ้นกู้จำนวนอีก 6,000 บาท เป็นหุ้นกู้ที่ออกเมื่อวันที่ 17 พฤศจิกายน 2547 ซึ่งแบ่งเป็น 2 ชุด โดยหุ้นกู้ชุดที่ 1 มีมูลค่า 2,500 ล้านบาท อายุ 3 ปี อัตราดอกเบี้ยคงที่ร้อยละ 4.25 ต่อปี และชุดที่ 2 มีมูลค่า 3,500 ล้านบาท อายุ 5 ปี อัตราดอกเบี้ยคงที่ร้อยละ 5.50 ต่อปี ความสามารถในการชำระดอกเบี้ยเท่ากับ 6.25 เท่า ในปี 2547 ซึ่งเพิ่มขึ้นจาก 0.41 เท่าในปี 2546

3) แหล่งที่มาของเงินทุน

อัตราส่วนหนี้สินต่อส่วนของผู้ถือหุ้นตามงบการเงินรวม ณ วันที่ 31 ธันวาคม 2547 เท่ากับ 1.28 เท่า โดยในส่วนของหนี้สินจำนวน 40,589 ล้านบาท ประกอบด้วยหนี้สินหมุนเวียน 24,039 ล้านบาท และหนี้สินระยะยาว 16,550 ล้านบาท ซึ่งคิดเป็นอัตราส่วนเท่ากับร้อยละ 59 : 41 เปรียบเทียบกับปี 2546 ซึ่งมีอัตราส่วนเท่ากับ ร้อยละ 74 : 26 ส่วนใหญ่เป็นผลจากการออกหุ้นกู้ระยะยาวอายุ 3 ปี และ 5 ปี ในปี 2547

ณ วันที่ 31 ธันวาคม 2547 ส่วนของผู้ถือหุ้นมีจำนวน 31,628 ล้านบาท โดยมีรายการเปลี่ยนแปลงที่สำคัญในระหว่างปี 2547 ได้แก่

- การเพิ่มขึ้นของกำไรสะสมจากกำไรสุทธิประจำปี จำนวน 1,237 ล้านบาท และการลดลงเนื่องจากการจ่ายเงินปันผล จำนวน 810 ล้านบาท
- การเพิ่มขึ้นของผลต่างจากการแปลงค่างบการเงิน จำนวน 229 ล้านบาท
- การเพิ่มขึ้นของส่วนเกินทุนจากการเปลี่ยนแปลงมูลค่าเงินลงทุน (สุทธิจากหนี้สินภาษีเงินได้รอตัดบัญชี) จำนวน 102 ล้านบาท เนื่องจากมูลค่ายุติธรรม (ราคาตลาด) ของหุ้น TRUE และ MAKRO ที่เพิ่มขึ้น

4) รายจ่ายลงทุนในปี 2548

ในปี 2548 ซีพีเอฟและบริษัทย่อยมีรายจ่ายลงทุนตามแผนงานซึ่งได้รับการอนุมัติจากคณะกรรมการบริษัท จำนวนรวมประมาณ 2,562 ล้านบาท โดยเป็นรายจ่ายลงทุนในธุรกิจสัตว์บกจำนวน 1,037 ล้านบาท และธุรกิจสัตว์น้ำ จำนวน 1,525 ล้านบาท ทั้งนี้ รายจ่ายลงทุนดังกล่าวอาจมีการปรับเปลี่ยนได้ตามสถานการณ์ที่เปลี่ยนแปลงไป

1. โครงสร้างการจัดการของบริษัท

ณ วันที่ 31 ธันวาคม 2547

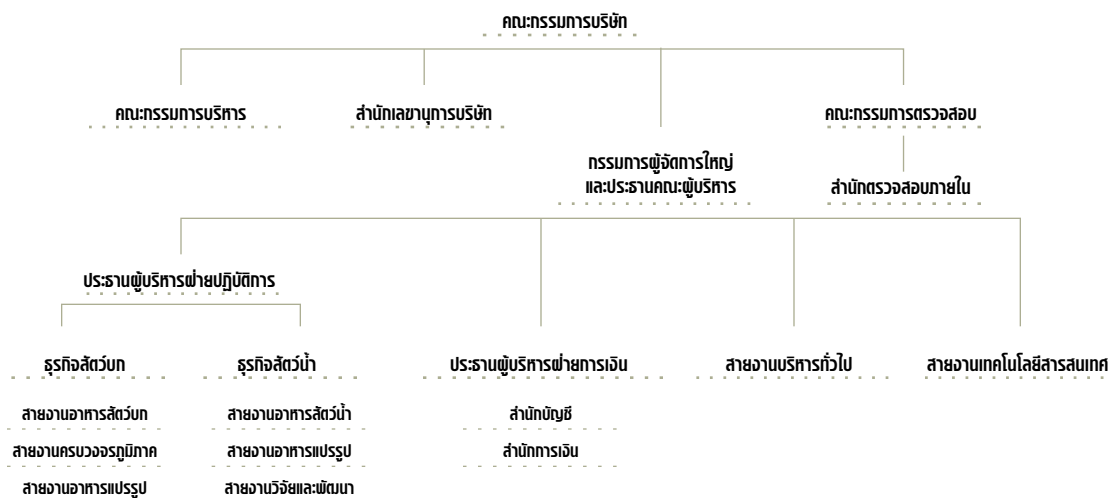

2. คณะกรรมการบริษัท

ณ วันที่ 31 ธันวาคม 2547 คณะกรรมการบริษัทของซีพีเอฟ ประกอบด้วยกรรมการจำนวน 15 คน ดังนี้

ชื่อ	นามสกุล	ตำแหน่ง	จำนวนครั้งที่เข้าร่วมประชุมคณะกรรมการบริษัทจากการประชุมในระหว่างปี 2547 จำนวนรวม 14 ครั้ง
1. พลตำรวจเอก เภา	สารสิน	ประธานกรรมการกิตติมศักดิ์และกรรมการอิสระ ⁽¹⁾	13
2. นายธนิษฐ์	เจียรนวนนท์	ประธานกรรมการ ⁽³⁾	8
3. นายประเสริฐ	พุงกุมาร	รองประธานกรรมการ ⁽³⁾	9
4. นายมีน	เอี้ยวรวร	รองประธานกรรมการ ⁽³⁾	11
5. นายชิงชัย	โลหะวัฒน์กุล	รองประธานกรรมการ ^{(2) (3)}	13
6. นายอาสา	สารสิน	กรรมการอิสระ ⁽¹⁾	10
7. ศ.นพ.อรรถสิทธิ์	เวชชาชีวะ	กรรมการอิสระ ⁽¹⁾	13
8. นายทอง	เท็มแพงพันธ์	กรรมการอิสระ ⁽¹⁾	14
9. นายพงษ์เทพ	เจียรนวนนท์	กรรมการ ^{(2) (3)}	9
10. ดร.วีรวัฒน์	กาญจนดุล	กรรมการ ⁽³⁾	13
11. นายอดิเรก	ศรีประทักษ์	กรรมการ ^{(2) (3)}	14
12. นายทอง	โชติรัตน์	กรรมการ ^{(2) (3)}	2
13. นายพงษ์	วิเศษไพฑูรย์	กรรมการ ^{(2) (3)}	11
14. นายสุนทร	อรุณานนท์ชัย	กรรมการ ⁽³⁾	13
15. นางอรุณี	วีชรานานนท์	กรรมการ ^{(2) (3)}	13

หมายเหตุ : 1. กรรมการลำดับที่ 1 และ 6-8 เป็นกรรมการอิสระ
2. กรรมการลำดับที่ 5,9,11,12,13 และ 15 เป็นกรรมการบริหาร
3. กรรมการลำดับที่ 2-5 และ 9-15 เป็นกรรมการผู้มีอำนาจลงนามผูกพันบริษัท โดยกำหนดให้กรรมการผู้มีอำนาจลงนามผูกพันบริษัท 2 ท่าน ลงลายมือชื่อร่วมกันและประทับตราสำคัญของบริษัท

องค์ประกอบของคณะกรรมการบริษัท

คณะกรรมการบริษัทต้องประกอบด้วยกรรมการอย่างน้อย 5 คน และกรรมการไม่น้อยกว่ากึ่งหนึ่งของจำนวนกรรมการทั้งหมดนั้น ต้องมีถิ่นที่อยู่ในราชอาณาจักร

โดย ณ วันที่ 31 ธันวาคม 2547 คณะกรรมการบริษัทประกอบด้วยกรรมการอิสระจำนวน 4 คน กรรมการบริหารจำนวน 6 คน และกรรมการที่ไม่ได้ทำหน้าที่บริหารจำนวน 5 คน โดยคณะกรรมการบริษัทเป็นผู้แต่งตั้งประธานกรรมการกิตติมศักดิ์ ประธานกรรมการและรองประธานกรรมการ ซึ่งอาจดำรงตำแหน่งกรรมการบริหารหรือกรรมการที่ไม่ได้ทำหน้าที่บริหารก็ได้ และในกรณีที่ประธานกรรมการอาจขาดความเป็นอิสระหรือมีความขัดแย้งของผลประโยชน์ในประเด็นที่พิจารณา ให้ประธานกรรมการกิตติมศักดิ์หรือกรรมการอิสระท่านอื่นเป็นประธานในที่ประชุมในการพิจารณาประเด็นดังกล่าว

กรรมการบริษัททุกคนเป็นผู้มีถิ่นที่อยู่ในประเทศไทย มีประสบการณ์ทางธุรกิจและอุตสาหกรรมที่เกี่ยวข้อง มีความเข้าใจในอุตสาหกรรมต่างๆ ที่เกิดขึ้นทางธุรกิจ สามารถปฏิบัติงานได้อย่างมีประสิทธิภาพ สามารถสร้างความได้เปรียบทางการแข่งขันได้ในอุตสาหกรรม รวมถึงสามารถนำเสนอมุมมองที่เป็นประโยชน์เกี่ยวกับความเสี่ยงที่สำคัญ นอกจากนี้ กรรมการบริษัททุกท่านเป็นผู้ที่มีคุณสมบัติและไม่มีลักษณะต้องห้ามตามที่กำหนดโดยกฎหมายว่าด้วยบริษัทมหาชนจำกัด และประกาศคณะกรรมการกำกับหลักทรัพย์และตลาดหลักทรัพย์

ในส่วนของกรรมการอิสระของบริษัททุกคนมีคุณสมบัติครบถ้วนตามประกาศคณะกรรมการกำกับหลักทรัพย์และตลาดหลักทรัพย์ ที่ กจ. 12/2543 เรื่องการขออนุญาตและการอนุญาตให้เสนอขายหุ้นที่ออกใหม่ กล่าวโดยสรุปคือ ไม่ได้มีการถือหุ้นในบริษัทเกินกว่าร้อยละ 5 ของจำนวนหุ้นที่มีสิทธิออกเสียงของบริษัท บริษัทย่อย หรือนิติบุคคลใดๆ ที่อาจมีความขัดแย้งทางผลประโยชน์กับกลุ่มบริษัท ไม่มีความสัมพันธ์กับบริษัทในลักษณะที่เป็นลูกจ้างหรือมีส่วนร่วมในการบริหารงานและ/หรือการให้บริการวิชาชีพ รวมทั้งไม่มีความสัมพันธ์ทางธุรกิจกับบริษัท ไม่เป็นตัวแทนของกลุ่มผู้ถือหุ้นเฉพาะราย ไม่มีความผูกพันด้านการเงินหรือส่วนต่อกับบริษัท ทำให้สามารถใช้วิจารณญาณได้อย่างเป็นอิสระ และสามารถปกป้องผลประโยชน์ของผู้ถือหุ้นทุกรายได้อย่างเท่าเทียมกัน

การดำรงตำแหน่งและการสรรหา

กรรมการบริษัท ซึ่งรวมถึงกรรมการอิสระด้วยนั้น แต่ละท่านมีวาระในการดำรงตำแหน่งคราวละ 3 ปี เว้นแต่กรณีการเป็นกรรมการในตำแหน่งที่ว่างลงเพราะเหตุอื่นที่ไม่ใช่การออกตามวาระ โดยที่ในการประชุมผู้ถือหุ้นสามัญประจำปีทุกครั้ง ให้กรรมการลาออกจากตำแหน่งหนึ่งในสาม ถ้าจำนวนกรรมการที่จะแบ่งออกให้ตรงเป็นสามส่วนไม่ได้ ก็ให้ออกโดยจำนวนใกล้เคียงกับส่วนหนึ่งในสาม โดยให้กรรมการที่อยู่ในตำแหน่งนานที่สุดเป็นผู้ออกจากตำแหน่ง กรรมการที่ออกตามวาระอาจได้รับแต่งตั้งให้ดำรงตำแหน่งต่อได้หากผู้ถือหุ้นพิจารณาอนุมัติ ในกรณีที่มีการแต่งตั้งกรรมการบริษัทใหม่ คณะกรรมการจะสรรหาบุคคลที่มีคุณสมบัติและความรู้ความสามารถที่เหมาะสมเข้ามาดำรงตำแหน่ง

ในกรณีที่ตำแหน่งกรรมการบริษัทและ/หรือกรรมการอิสระว่างลงเพราะเหตุอื่นนอกเหนือจากการออกตามวาระและสิ้นวาระคงเหลือไม่น้อยกว่าสองเดือน ให้คณะกรรมการบริษัทเลือกบุคคลซึ่งมีคุณสมบัติและไม่มีลักษณะต้องห้ามตามกฎหมายเข้าเป็นกรรมการแทนในการประชุมคณะกรรมการคราวถัดไปโดยมติต้องประกอบด้วยคะแนนเสียงไม่น้อยกว่าสามในสี่ของจำนวนกรรมการที่ยังเหลืออยู่ และกรรมการที่ได้รับแต่งตั้งใหม่จะมีวาระการดำรงตำแหน่งเพียงเท่าวาระที่ยังเหลืออยู่ของกรรมการซึ่งตนแทน

ในการเข้ารับตำแหน่งกรรมการบริษัทและ/หรือกรรมการอิสระ กรรมการแต่ละคนจะได้รับข้อมูลสำคัญเกี่ยวกับบริษัท ข้อบังคับที่ระบุดังข้อเขต หน้าที่และความรับผิดชอบของคณะกรรมการบริษัท การได้รับคำแนะนำด้านกฎหมาย กฎระเบียบ และเงื่อนไขต่างๆ ในการเป็นกรรมการบริษัทจดทะเบียนในตลาดหลักทรัพย์ รวมไปถึงการได้รับการทำความเข้าใจถึงธุรกิจของบริษัท

อำนาจในการอนุมัติแต่งตั้งกรรมการบริษัทของผู้ถือหุ้น มีรายละเอียดพอสรุปได้ดังนี้

1. ผู้ถือหุ้นคนหนึ่ง มีคะแนนเสียงเท่ากับหนึ่งหุ้นต่อหนึ่งเสียง
2. ผู้ถือหุ้นแต่ละคนจะต้องใช้คะแนนเสียงที่มีอยู่ทั้งหมด เลือกตั้งบุคคลคนเดียวหรือหลายคนเป็นกรรมการก็ได้ แต่จะแบ่งคะแนนเสียงให้แก่ผู้ใดมากน้อยเพียงใดไม่ได้
3. บุคคลซึ่งได้รับคะแนนเสียงสูงสุดตามลำดับลงมา เป็นผู้ได้รับเลือกตั้งเป็นกรรมการเท่าจำนวนกรรมการที่จะพึงมีหรือจะพึงเลือกตั้งในครั้งนั้น ในกรณีที่บุคคลซึ่งได้รับเลือกตั้งในลำดับถัดลงมา มีคะแนนเสียงเท่ากันเกินจำนวนที่จะพึงมีหรือจะพึงเลือกตั้งในครั้งนั้น ให้ประธานในที่ประชุมเป็นผู้ออกเสียงชี้ขาด
4. ที่ประชุมผู้ถือหุ้นอาจลงมติให้กรรมการคนใดออกจากตำแหน่งก่อนถึงคราวออกตามวาระได้ ด้วยคะแนนเสียงไม่น้อยกว่าสามในสี่ของจำนวนผู้ถือหุ้นซึ่งมาประชุมและมีสิทธิออกเสียง และมีหุ้นนับรวมกันได้ไม่น้อยกว่ากึ่งหนึ่งของจำนวนหุ้นที่ถือโดยผู้ถือหุ้นที่มาประชุมและมีสิทธิออกเสียง

บทบาทและหน้าที่ของคณะกรรมการบริษัท

คณะกรรมการบริษัทมาจากการแต่งตั้งโดยผู้ถือหุ้นของบริษัท ที่ได้มีการพิจารณาคุณสมบัติส่วนบุคคล ความรู้ความสามารถและการอุทิศเวลาในการปฏิบัติงานให้กับบริษัท เพื่อให้สามารถนำความรู้ ประสบการณ์ที่มีอยู่มาใช้ให้เกิดประโยชน์สูงสุดแก่บริษัทและผู้มีส่วนได้เสียทั้งหลาย

คณะกรรมการบริษัทได้รับมอบหมายจากผู้ถือหุ้นในการกำกับดูแลกิจการให้เป็นไปตามวัตถุประสงค์ของบริษัท ภายใต้ขอบเขตที่กำหนดไว้ในข้อบังคับของบริษัท และมติที่ประชุมผู้ถือหุ้นด้วยความซื่อสัตย์สุจริตและเป็นกลาง เพื่อให้เป็นไปตามกฎหมายและระเบียบต่างๆ ที่เกี่ยวข้องอย่างเหมาะสม โดยอาจมอบหมายให้กรรมการคนหนึ่งหรือหลายคน หรือบุคคลอื่นใดปฏิบัติกรอย่างใดอย่างหนึ่งแทนคณะกรรมการได้ โดยในการมอบอำนาจนั้นจะต้องอยู่ภายใต้ขอบแห่งอำนาจของคณะกรรมการ และมีการกำหนดขอบเขตอำนาจหน้าที่ของผู้รับมอบอำนาจไว้อย่างชัดเจน

คณะกรรมการบริษัทมีหน้าที่ในการกำกับดูแลให้ผู้บริหารปฏิบัติงานตามกลยุทธ์และแผนงานที่กำหนดไว้ โดยคณะกรรมการบริษัทจะมอบหมายอำนาจและความรับผิดชอบในการบริหารงานประจำวันไปยังกรรมการผู้จัดการใหญ่และผู้บริหารระดับสูงตามลำดับ รวมทั้ง การแต่งตั้งคณะกรรมการชุดต่างๆ มาช่วยดูแลงานเฉพาะด้าน โดยหน้าที่ของประธานคณะกรรมการบริษัท และกรรมการผู้จัดการใหญ่ จะไม่ซ้ำซ้อนกัน ทั้งนี้ กรรมการผู้จัดการใหญ่มีหน้าที่รับผิดชอบต่อคณะกรรมการบริษัทในการมอบหมายอำนาจหน้าที่ในการช่วยดูแลบริหารงานให้แก่ผู้บริหารระดับสูงในลำดับถัดๆ ไป

นอกจากนั้น คณะกรรมการบริษัทได้จัดให้มีสำนักเลขานุการบริษัท เพื่อทำหน้าที่ในการแนะนำและช่วยเหลือคณะกรรมการบริษัทโดยรับผิดชอบในการดำเนินการเพื่อให้เกิดความมั่นใจว่าคณะกรรมการบริษัทปฏิบัติตามกฎหมาย ระเบียบ และกระบวนการกำกับดูแลกิจการ ทั้งยังทำหน้าที่ในการประสานงานและช่วยเหลือดูแลผู้ถือหุ้นของบริษัท ให้ได้รับการปฏิบัติอย่างเหมาะสม

หน้าที่และความรับผิดชอบหลักของคณะกรรมการบริษัท มีรายละเอียดพอสังเขปดังนี้

1. กำหนดนโยบายหลักในการดำเนินธุรกิจ นโยบายด้านการเงิน นโยบายในการระดมเงินทุน การบริหารเงินทุน และนโยบายในการบริหารความเสี่ยง
2. พิจารณานุมัติงบประมาณและโครงการลงทุน และกำกับดูแลการดำเนินโครงการให้เป็นไปตามแผนงาน
3. กำกับดูแลการดำเนินงานให้เป็นไปตามหรือดีกว่าเป้าหมายที่ตั้งไว้ และกำหนดแนวทางแก้ไขในกรณีที่มิอุปสรรคในการบรรลุเป้าหมายนั้น
4. จัดให้มีการรายงานข้อมูลโดยทั่วไปและข้อมูลทางการเงิน ต่อผู้ถือหุ้นและผู้มีส่วนได้เสียทั่วไปอย่างถูกต้องทันกาล และเป็นไปตามที่กฎหมายกำหนด
5. รับทราบรายงานการตรวจสอบที่สำคัญ และกำหนดแนวทางปรับปรุงแก้ไข กรณีที่พบข้อบกพร่องที่เป็นสาระสำคัญ

6. สอบทานความเพียงพอและเหมาะสมของระบบการควบคุมภายในและการบริหารความเสี่ยง
7. จัดให้มีกระบวนการสร้างผู้บริหารระดับสูงขึ้นมาทดแทนอย่างต่อเนื่อง (Succession Plan)

3. คณะกรรมการตรวจสอบ

คณะกรรมการตรวจสอบของซีพีเอฟได้รับการแต่งตั้งจากคณะกรรมการบริษัท ให้มีหน้าที่หลักในการช่วยคณะกรรมการบริษัทในการกำกับดูแลประสิทธิภาพและประสิทธิผลของกระบวนการจัดทำรายงานทางการเงิน การควบคุมภายในและการบริหารความเสี่ยง การตรวจสอบภายใน และการปฏิบัติตามกฎหมายและกฎระเบียบที่เกี่ยวข้อง ตลอดจนหลักจรรยาบรรณ

คณะกรรมการตรวจสอบได้รับการแต่งตั้งเมื่อวันที่ 18 ธันวาคม 2545 โดยมีวาระการดำรงตำแหน่ง 3 ปี ประกอบด้วยกรรมการอิสระและไม่มีหน้าที่ด้านบริหาร จำนวน 4 คน ดังนี้

1. พลตำรวจเอก เกา สารสิน ประธานกรรมการตรวจสอบ
2. นายอาสา สารสิน กรรมการตรวจสอบ
3. ศ.นพ.อรรถสิทธิ์ เวชชาชีวะ กรรมการตรวจสอบ
4. นายทอง เทียมแพงพันธ์ กรรมการตรวจสอบ

โดยมีนายวริทธิ์ เจนธนากุล ทำหน้าที่เป็นเลขานุการคณะกรรมการตรวจสอบ

คณะกรรมการบริษัทเป็นผู้แต่งตั้งประธานกรรมการตรวจสอบและเลขานุการคณะกรรมการตรวจสอบ โดยเลขานุการคณะกรรมการตรวจสอบ ไม่มีสิทธิออกเสียงในการลงมติของคณะกรรมการตรวจสอบ กรรมการตรวจสอบของบริษัท 1 คนเป็นผู้มีความรู้ ความเข้าใจ และประสบการณ์ในด้านการบัญชีและการเงิน รวมถึงมีความรู้เกี่ยวกับเหตุการณ์ที่มีผลกระทบต่อเปลี่ยนแปลงของรายงานทางการเงิน โดยคณะกรรมการตรวจสอบสามารถปรึกษาผู้เชี่ยวชาญอิสระได้

กรรมการตรวจสอบจะได้รับการแต่งตั้งให้ดำรงตำแหน่งเป็นระยะเวลาสามปีเพื่อความต่อเนื่องในการดำเนินงาน กรรมการตรวจสอบซึ่งพ้นจากตำแหน่งอาจได้รับเลือกให้ดำรงตำแหน่งอีกได้ หากมีกรรมการตรวจสอบลาออกจากการเป็นกรรมการตรวจสอบ กรรมการคนใหม่ต้องได้รับการแต่งตั้งทันทีหลังจากวันที่ตำแหน่งว่างลง หากมีกรรมการตรวจสอบคนใดต้องการลาออกระหว่างที่อยู่ในวาระการดำรงตำแหน่ง กรรมการผู้นั้นต้องทำการแจ้งล่วงหน้าหนึ่งเดือนเป็นลายลักษณ์อักษร เมื่อมีการดำรงตำแหน่งแทนกรรมการตรวจสอบที่ลาออกนั้น กรรมการตรวจสอบคนใหม่จะดำรงตำแหน่งจนกระทั่งหมดวาระของกรรมการตรวจสอบที่ลาออกนั้นๆ

ในการประชุมแต่ละครั้งนั้น คณะกรรมการตรวจสอบสามารถเชิญกรรมการผู้จัดการใหญ่ ประธานผู้บริหารฝ่ายปฏิบัติการ ประธานผู้บริหารฝ่ายการเงิน ผู้บริหาร ผู้สอบบัญชี และผู้จัดการสำนักตรวจสอบภายในเข้าประชุมชี้แจงได้ในประเด็นที่เกี่ยวข้อง และในบางครั้งสามารถร่วมประชุมกับผู้ตรวจสอบภายในและผู้สอบบัญชีเป็นการเฉพาะ โดยไม่มีผู้บริหารเข้าร่วมในการประชุมได้ในกรณีที่จำเป็น

อำนาจหน้าที่ของคณะกรรมการตรวจสอบ

คณะกรรมการตรวจสอบมีขอบเขตหน้าที่และความรับผิดชอบต่อคณะกรรมการบริษัท ดังนี้

1. สอบทานระบบการควบคุมภายในและการตรวจสอบภายใน
2. สอบทานการปฏิบัติตามกฎหมายและระเบียบข้อบังคับต่างๆ ที่เกี่ยวข้อง
3. สอบทานการเปิดเผยข้อมูลของบริษัทเกี่ยวกับรายการระหว่างกัน หรือรายการที่อาจมีความขัดแย้งทางผลประโยชน์
4. สอบทานงบการเงินและรายงานทางการเงิน
5. พิจารณาคัดเลือก เสนอแต่งตั้งและเสนอค่าตอบแทนผู้สอบบัญชีของบริษัท
6. ปฏิบัติการอื่นใดตามที่ได้รับมอบหมายจากคณะกรรมการบริษัท

4. คณะกรรมการบริหาร

คณะกรรมการบริษัทได้แต่งตั้งคณะกรรมการบริหาร โดยพิจารณาผู้ที่มีคุณสมบัติ ความรู้ความสามารถและประสบการณ์ที่เกี่ยวข้องกับธุรกิจหลักแต่ละด้านของบริษัท เพื่อเข้ามาช่วยทำหน้าที่ในการบริหารกิจการให้เป็นไปตามนโยบายและเป้าหมายการดำเนินธุรกิจที่คณะกรรมการบริษัทได้กำหนดไว้อย่างมีประสิทธิภาพและประสิทธิผล

ณ วันที่ 31 ธันวาคม 2547 คณะกรรมการบริหารของบริษัท ประกอบด้วย

- | | | |
|-----------------|----------------|--|
| 1. นายชิงชัย | โลหะวัฒน์กุล | ประธานกรรมการบริหาร |
| 2. นายอดิเรก | ศรีประทักษ์ | กรรมการผู้จัดการใหญ่ และประธานคณะผู้บริหาร |
| 3. นายพงษ์ | วิเศษไพฑูรย์ | ประธานผู้บริหารฝ่ายปฏิบัติการ |
| 4. นายพงษ์เทพ | เจียรนวนนท์ | กรรมการบริหาร |
| 5. นายทอง | โชติรัตน์ | กรรมการบริหาร |
| 6. นางอรุณี | วัชรานานนท์ | กรรมการบริหาร |
| 7. นายวรวิทย์ | เจนธนากุล | กรรมการบริหาร |
| 8. นายธีรศักดิ์ | อุรูนานนท์ | กรรมการบริหาร |
| 9. นายวิฑิต | ภูธนทรัพย์ | กรรมการบริหาร |
| 10. นางสาวพัชรา | ชาติบัญญัติชัย | กรรมการบริหาร |
| 11. นายไพศาล | จิระกิจเจริญ | ประธานผู้บริหารฝ่ายการเงิน
และเลขานุการคณะกรรมการบริหาร |

คณะกรรมการบริษัทเป็นผู้แต่งตั้งประธานกรรมการบริหาร และเลขานุการคณะกรรมการบริหาร โดยในกรณีที่ประธานกรรมการบริหารไม่สามารถเข้าร่วมประชุมได้ ประธานกรรมการบริหารจะมอบหมายให้กรรมการผู้จัดการใหญ่หรือประธานผู้บริหารฝ่ายปฏิบัติการปฏิบัติหน้าที่เป็นประธานในที่ประชุมซึ่งในการประชุมแต่ละครั้ง คณะกรรมการอาจเชิญบุคคลอื่น เช่น ตัวแทนผู้บริหาร และ/หรือที่ปรึกษาจากภายนอกเข้าร่วมประชุมตามความจำเป็น

หน้าที่ความรับผิดชอบหลักของคณะกรรมการบริหาร

- กำหนดเป้าหมายและกลยุทธ์ในการดำเนินธุรกิจของแต่ละธุรกิจ รวมถึงการกำหนดนโยบายด้านกำลังคน การประเมินผล และหลักเกณฑ์การพิจารณากำหนดผลตอบแทน
- พิจารณาการขึ้นรองประมาณและโครงการลงทุนของแต่ละธุรกิจ ก่อนนำเสนอต่อคณะกรรมการบริษัท เพื่อพิจารณาอนุมัติ และในกรณีที่สถานการณ์เปลี่ยนแปลงไป คณะกรรมการบริหารจะมีการพิจารณา ทบทวนการใช้งบประมาณและโครงการลงทุนที่ได้รับอนุมัติแล้วให้เหมาะสมกับสถานการณ์นั้นๆ
- ติดตามผลการดำเนินงานและความก้าวหน้าของโครงการลงทุนของแต่ละธุรกิจ และรายงานผลรวมทั้ง ปัญหาหรืออุปสรรคที่เกิดขึ้นและแนวทางในการปรับปรุงแก้ไข ให้คณะกรรมการบริษัททราบ
- ติดตามผลการพัฒนาระบบการจัดการและบริหารความเสี่ยงของแต่ละธุรกิจ
- ติดตามผลการพัฒนาบุคลากร การแต่งตั้งโยกย้ายผู้บริหารของแต่ละธุรกิจ ตามแผนงานการสร้างผู้บริหารทดแทน
- พิจารณาทางเลือกในการระดมทุน เมื่อมีความจำเป็นต้องจัดหาแหล่งเงินทุนสำหรับใช้ในโครงการลงทุน ต่างๆ เพื่อนำเสนอคณะกรรมการบริษัทอนุมัติ
- ติดตามผลการใช้เงินทุน การบริหารเงินทุนและฐานะการเงินของแต่ละธุรกิจ

5. ผู้บริหาร

ณ วันที่ 31 ธันวาคม 2547 ผู้บริหารของซีพีเอฟ ประกอบด้วย

- | | | |
|------------------|--------------|---|
| 1. นายอดิเรก | ศรีประทักษ์ | กรรมการผู้จัดการใหญ่ และประธานคณะผู้บริหาร |
| 2. นายพงษ์ | วิเศษไพฑูรย์ | ประธานผู้บริหารฝ่ายปฏิบัติการ |
| 3. นายธีรศักดิ์ | อุรุนานนท์ | รองกรรมการผู้จัดการบริหาร สายงานอาหารแปรรูปครบวงจร |
| 4. นายวีรชัย | รัตนบานชื่น | รองกรรมการผู้จัดการบริหาร สายงานอาหารสัตว์บก |
| 5. นายเอนก | บุญหนูนุ | รองกรรมการผู้จัดการบริหาร สายงานครบวงจรภูมิภาค |
| 6. นายวิทิต | ภูธนทรัพย์ | รองกรรมการผู้จัดการบริหาร สายงานอาหารสัตว์น้ำ |
| 7. น.สพ. สุจินต์ | ธรรมศาสตร์ | รองกรรมการผู้จัดการบริหาร สายงานวิจัยและพัฒนาสัตว์น้ำ |
| 8. นายวรวิทย์ | เจนธนากุล | รองกรรมการผู้จัดการบริหาร สายงานบริหารทั่วไป |
| 9. นายประเดิม | โชติศุภราช | รองกรรมการผู้จัดการบริหาร สายงานเทคโนโลยีสารสนเทศ
และระบบงาน |
| 10. นายไพศาล | จิระกิจเจริญ | ประธานผู้บริหารฝ่ายการเงิน |

อำนาจหน้าที่ของกรรมการผู้จัดการใหญ่

กรรมการผู้จัดการใหญ่ซึ่งเป็นตำแหน่งผู้บริหารสูงสุดของบริษัท เป็นผู้ที่ได้รับการแต่งตั้งจากคณะกรรมการบริษัท ให้มีหน้าที่ในการบริหารกิจการของบริษัทให้บรรลุวัตถุประสงค์และเป้าหมายของบริษัทตามที่คณะกรรมการบริษัทได้กำหนดไว้ และหน้าที่ในการกำกับดูแลกิจการให้มีการดำเนินธุรกิจอย่างเกิดประโยชน์สูงสุดแก่ผู้มีส่วนได้เสียทุกด้านอย่างเหมาะสมและเที่ยงธรรม รวมถึงการดูแลให้มีการเปิดเผยข้อมูลทั่วไปและข้อมูลด้านการเงินของบริษัทตามแนวทางที่พึงปฏิบัติที่ดี รวมทั้งมีอำนาจอนุมัติดำเนินการใดๆ อันเป็นไปตามนโยบายและขอบเขตอำนาจในการอนุมัติของบริษัท เว้นแต่การอนุมัติในกรณีดังต่อไปนี้ให้นำเสนอคณะกรรมการบริษัทพิจารณาอนุมัติ

1. การรับวงเงินสินเชื่อหรือการกู้ยืมเงิน
2. การให้กู้ยืมเงิน หรือการให้ความช่วยเหลือทางการเงินใดๆ แก่บุคคลอื่น เว้นแต่เป็นการให้กู้ยืมระยะสั้นแก่บริษัทย่อยที่บริษัทถือหุ้นทั้งทางตรงและทางอ้อมเกินกว่าร้อยละ 90
3. การเข้าร่วมทุน หรือการยกเลิกการเข้าร่วมทุนกับบริษัทอื่น
4. การอนุมัติรายจ่ายลงทุนในโครงการลงทุนใหม่ เว้นแต่โครงการที่ได้รับอนุมัติจากที่ประชุมผู้ถือหุ้นหรือที่ประชุมคณะกรรมการ
5. การเข้าทำรายการที่เกี่ยวข้องกัน ซึ่งเข้าข่ายที่จะต้องดำเนินการตามหลักเกณฑ์ที่ตลาดหลักทรัพย์แห่งประเทศไทยกำหนด
6. การได้มาหรือจำหน่ายไปซึ่งสินทรัพย์ที่สำคัญซึ่งเข้าข่ายที่จะต้องดำเนินการตามหลักเกณฑ์ที่ตลาดหลักทรัพย์แห่งประเทศไทยกำหนด
7. เรื่องหรือรายการที่กรรมการผู้จัดการใหญ่หรือบุคคลที่อาจมีความขัดแย้งมีส่วนได้เสียหรืออาจมีความขัดแย้งทางผลประโยชน์ในลักษณะอื่นใด ซึ่งจะทำขึ้นกับบริษัทหรือบริษัทย่อย
8. รายการใดๆ ที่กฎหมายกำหนดให้คณะกรรมการบริษัทหรือที่ประชุมผู้ถือหุ้นเป็นผู้พิจารณาอนุมัติ

6. การสรรหากรรมการและผู้บริหาร

ซีพีเอฟอยู่ระหว่างการพิจารณาสรรหาผู้ทรงคุณวุฒิมาดำรงตำแหน่งคณะกรรมการสรรหาและพิจารณาค่าตอบแทน เพื่อช่วยในการสรรหาและแต่งตั้งบุคคลที่มีความรู้ ความสามารถและประสบการณ์ที่เหมาะสมเข้าดำรงตำแหน่งกรรมการบริษัท กรรมการผู้จัดการใหญ่ และตำแหน่งผู้บริหารระดับสูงของบริษัท รวมทั้งช่วยเสนอแนะนโยบายค่าตอบแทนและกำหนดนโยบายในการสืบทอดตำแหน่งสำหรับผู้บริหารดังกล่าว

ปัจจุบัน คณะกรรมการบริษัทเป็นผู้รับผิดชอบในการสรรหากรรมการ โดยพิจารณาจากปัจจัยหลักต่างๆ อันรวมถึง ความรู้ ความสามารถ ประสบการณ์ที่เกี่ยวข้องกับธุรกิจ และจะต้องเป็นผู้มีคุณสมบัติและไม่มีลักษณะต้องห้ามตามที่กำหนดโดยกฎหมายว่าด้วยบริษัทมหาชนจำกัด และประกาศคณะกรรมการกำกับหลักทรัพย์และตลาดหลักทรัพย์ โดยเมื่อใดที่ตำแหน่งกรรมการว่างลง คณะกรรมการบริษัทจะเป็นผู้ทำหน้าที่สรรหาและคัดเลือกบุคคลที่จะมาดำรงตำแหน่งแทนเสนอให้แก่ผู้ถือหุ้นพิจารณาอนุมัติ และสำหรับผู้บริหารระดับสูงนั้น คณะกรรมการบริษัทได้มอบหมายให้คณะกรรมการบริหารเป็นผู้ทำหน้าที่ช่วยในการสรรหาและคัดเลือกบุคคลที่จะมาดำรงตำแหน่งแทนตำแหน่งที่ว่างลง

7. คำตอบแทนกรรมการและผู้บริหาร

ซีพีเอฟอยู่ระหว่างการพิจารณาสรรหาผู้ทรงคุณวุฒิมาดำรงตำแหน่งคณะกรรมการสรรหาและพิจารณาคำตอบแทน ณ ปัจจุบัน ในการกำหนดพิจารณากำหนดคำตอบแทนกรรมการนั้น คณะกรรมการบริษัทเป็นผู้กำหนดและสอบทานกรอบนโยบาย แนวทาง และคำตอบแทนอย่างเหมาะสมสำหรับกรรมการบริษัท และมอบหมายให้คณะกรรมการบริหารเป็นผู้ทำหน้าที่ในส่วนของการพิจารณากำหนดคำตอบแทนกรรมการผู้จัดการใหญ่และผู้บริหารระดับสูง ซึ่งมีแนวทางในการดำเนินการให้สอดคล้องเหมาะสมกับความรับผิดชอบ ผลงานที่ได้ อันเชื่อมโยงกับผลการดำเนินงานของบริษัทและผลการดำเนินงานของกรรมการและผู้บริหารแต่ละท่าน และเปรียบเทียบได้กับระดับที่ปฏิบัติอยู่ในอุตสาหกรรม โดยในส่วนของการกำหนดคำตอบแทนคณะกรรมการบริษัท ให้นำเสนอต่อผู้ถือหุ้นเพื่อพิจารณาอนุมัติ ทุกครั้งที่มีการเปลี่ยนแปลง

คำตอบแทนของคณะกรรมการบริษัท

คำตอบแทนที่เป็นตัวเงิน คำตอบแทนของคณะกรรมการบริษัทสำหรับปี 2547 จำนวน 15 คน มีจำนวนรวม 26.6 ล้านบาท โดยได้รับคำตอบแทนจากผู้ถือหุ้นได้อนุมัติไว้ในการประชุมสามัญผู้ถือหุ้น ครั้งที่ 1/2543 เมื่อวันที่ 29 มีนาคม 2543 ดังนี้

ชื่อ	นามสกุล	คำตอบแทนในปี 2547 (บาท)
1. พลตำรวจเอก เกา สารสิน	สารสิน	3,500,000
2. นายธนิษฐ์	เจียรนวนนท์	2,800,000
3. นายประเสริฐ	พุงกุมาร	2,100,000
4. นายมิน	เอ็ยรวร	2,100,000
5. นายชิงชัย	โลหะวัฒนะกุล	2,100,000
6. นายอาสา	สารสิน	1,400,000
7. ศ.นพ.อรรถสิทธิ์	เวชชาชีวะ	1,400,000
8. นายทอง	เท็มแพงพันธ์	1,400,000
9. นายพงษ์เทพ	เจียรนวนนท์	1,400,000
10. ดร.วีรวัฒน์	กาญจนกุล	1,400,000
11. นายอดิเรก	ศรีประทักษ์	1,400,000
12. นายทอง	โชติรัตน์	1,400,000
13. นายพงษ์	วิเศษไพฑูรย์	1,400,000
14. นายสุนทร	อรุณานนท์ชัย	1,400,000
15. นางอรุณี	วัชรานานนท์	1,400,000

คำตอบแทนอื่น ไม่มี

คำตอบแทนของคณะกรรมการตรวจสอบ

คำตอบแทนที่เป็นตัวเงิน คำตอบแทนของกรรมการตรวจสอบสำหรับปี 2547 จำนวน 4 ท่าน มีจำนวนรวม 7.7 ล้านบาท โดยรายละเอียดการจ่ายคำตอบแทนกรรมการ เป็นดังนี้

ตำแหน่ง	คำตอบแทนในปี 2547 (บาท)
ประธานกรรมการตรวจสอบ	3,500,000
กรรมการตรวจสอบ	1,400,000

คำตอบแทนอื่น ไม่มี

คำตอบแทนของคณะกรรมการบริหารและผู้บริหารของบริษัท

คำตอบแทนที่เป็นตัวเงิน คำตอบแทนของคณะกรรมการบริหารและผู้บริหารของซีพีเอฟ สำหรับปี 2547 จำนวน 14 ท่าน มีจำนวน 187 ล้านบาท โดยคำตอบแทนดังกล่าวประกอบด้วยเงินเดือนและโบนัส

คำตอบแทนอื่น ไม่มี

8. ประวัติกรรมการและผู้บริหารโดยสังเขป

พล.ต.อ. เทา สารสิน - อายุ 76 ปี

ประธานกรรมการกิตติมศักดิ์ กรรมการอิสระ และประธานกรรมการตรวจสอบ

คุณวุฒิทางการศึกษาสูงสุด

- ปริญญาตรี - อาชีววิทยา จาก University of California ประเทศสหรัฐอเมริกา
- ปริญญาตรี - วิทยาศาสตร์ สาขาเคมี จาก Johns Hopkins University ประเทศสหรัฐอเมริกา
- ปริญญาคุณวุฒิบัณฑิตกิตติมศักดิ์ สาขารัฐศาสตร์ มหาวิทยาลัยรามคำแหง
- วิทยาลัยป้องกันราชอาณาจักร
- อบรม Directors Accreditation Program สมาคมส่งเสริมสถาบันกรรมการบริษัทไทย รุ่นที่ 5/2003

การถือหุ้นในบริษัท ณ วันที่ 31 ธันวาคม 2547

- 880,000 หุ้น (คิดเป็น 0.015%)

ความสัมพันธ์ทางครอบครัวระหว่างผู้บริหาร

- เป็นพี่ชายของ นายอาสา สารสิน

จำนวนครั้งที่เข้าร่วมประชุมคณะกรรมการบริษัทในปี 2547

- 13 ครั้งจากการประชุมรวมทั้งสิ้น 14 ครั้ง

ประสบการณ์การทำงานในระยะ 5 ปีที่ผ่านมา ถึงปัจจุบัน

- รองประธานกรรมการ ธนาคารกสิกรไทย จำกัด (มหาชน)
- กรรมการ บริษัท ควอลิตี้ เฮาส์ จำกัด (มหาชน)
- กรรมการ บริษัท อาหารสยาม จำกัด (มหาชน)

นายณินท์ เจ็ชรนนท์ - อายุ 66 ปี

ประธานกรรมการบริษัท

คุณวุฒิทางการศึกษาสูงสุด

- วิทยาลัยป้องกันราชอาณาจักร
- Commercial School ประเทศฮ่องกง

ความสัมพันธ์ทางครอบครัวระหว่างผู้บริหาร

- เป็นลูกพี่ลูกน้องกับ นายพงษ์เทพ เจ็ชรนนท์

จำนวนครั้งที่เข้าร่วมประชุมคณะกรรมการบริษัทในปี 2547

- 8 ครั้งจากการประชุมรวมทั้งสิ้น 14 ครั้ง

การดำรงตำแหน่งในบริษัทย่อยของบริษัท

- กรรมการ BKP Holdings Limited

ประสบการณ์การทำงานในระยะ 5 ปีที่ผ่านมา ถึงปัจจุบัน

- ประธานกรรมการ และประธานคณะผู้บริหาร บริษัท เครือเจริญโภคภัณฑ์ จำกัด
- ประธานกรรมการ บริษัท ทู คอร์ปอเรชั่น จำกัด (มหาชน)
- ประธานกรรมการ บริษัท ซี.พี. เซเว่นอีเลฟเว่น จำกัด (มหาชน)
- ประธานกรรมการกิตติมศักดิ์ บริษัท สยามแม็คโคร จำกัด (มหาชน)

นายประเสริฐ พงษ์กุลาร - อายุ 69 ปี

รองประธานกรรมการบริษัท

คุณวุฒิทางการศึกษาสูงสุด

- ศิลปศาสตรบัณฑิตกิตติมศักดิ์ สาขาพัฒนาสังคม มหาวิทยาลัยสงขลานครินทร์
- ศิลปศาสตรบัณฑิตกิตติมศักดิ์ สาขาเกษตร มหาวิทยาลัยเจ้าเจียง มณฑลเจียงโจว ประเทศสาธารณรัฐประชาชนจีน

การถือหุ้นในบริษัท ณ วันที่ 31 ธันวาคม 2547

- 1,690,633 หุ้น (คิดเป็น 0.030%)

จำนวนครั้งที่เข้าร่วมประชุมคณะกรรมการบริษัทในปี 2547

- 9 ครั้งจากการประชุมรวมทั้งสิ้น 14 ครั้ง

การดำรงตำแหน่งในบริษัทย่อยของบริษัท

- กรรมการ บริษัท ซี.พี. เฟอร์นิเจอร์ จำกัด
- กรรมการ C.P. Food Product (Shanghai) Co., Ltd.

ประสบการณ์การทำงานในระยะ 5 ปีที่ผ่านมา ถึงปัจจุบัน

- รองประธานกรรมการ บริษัท เครือเจริญโภคภัณฑ์ จำกัด
- กรรมการ บริษัท วินไทย จำกัด (มหาชน)
- กรรมการ บริษัท ซีพีพีซี จำกัด (มหาชน)
- กรรมการ บริษัท ซี.พี.อินเตอร์เทรด จำกัด

นายบัน เจริญ - อายุ 69 ปี

รองประธานกรรมการบริษัท

คุณวุฒิทางการศึกษาสูงสุด

- ศาสตราจารย์กิตติมศักดิ์ ด้านเศรษฐศาสตร์ มหาวิทยาลัยเกษตรเจ้าเจียง มณฑลเจียงโจว ประเทศสาธารณรัฐประชาชนจีน
- ปริญญาคุณวุฒิบัณฑิตกิตติมศักดิ์ สาขาสังคมวิทยาและมานุษยวิทยา มหาวิทยาลัยรามคำแหง

จำนวนครั้งที่เข้าร่วมประชุมคณะกรรมการบริษัทในปี 2547

- 11 ครั้งจากการประชุมรวมทั้งสิ้น 14 ครั้ง

การดำรงตำแหน่งในบริษัทย่อยของบริษัท

- กรรมการ CPF Investment Limited
- กรรมการ BKP Holdings Limited

ประสบการณ์การทำงานในระยะ 5 ปีที่ผ่านมา ถึงปัจจุบัน

- กรรมการ บริษัท เครือเจริญโภคภัณฑ์ จำกัด

นายชัยย โสภวัฒน์กุล - อายุ 66 ปี

รองประธานกรรมการบริษัท

คุณวุฒิทางการศึกษาสูงสุด

- ปริญญาโทสาขาวิทยาศาสตร์ จาก Arizona State University ประเทศสหรัฐอเมริกา
- อบรม Directors Certification Program สมาคมส่งเสริมสถาบันกรรมการบริษัทไทย รุ่นที่ 5/2001

การถือหุ้นในบริษัท ณ วันที่ 31 ธันวาคม 2547

- 254,690 หุ้น (คิดเป็น 0.04%)

จำนวนครั้งที่เข้าร่วมประชุมคณะกรรมการบริษัทในปี 2547

- 13 ครั้งจากการประชุมรวมทั้งสิ้น 14 ครั้ง

การดำรงตำแหน่งในบริษัทย่อยของบริษัท

- กรรมการ Aqua-Agri Foods International, Inc.
- กรรมการ CPF Investment Limited
- กรรมการ บริษัท ซี.พี.เฟอร์นิเจอร์ จำกัด

ประสบการณ์การทำงานในระยะ 5 ปีที่ผ่านมา ถึงปัจจุบัน

- กรรมการ บริษัท เครือเจริญโภคภัณฑ์ จำกัด

นายอาสา สารสิน - อายุ 69 ปี

กรรมการอิสระ และกรรมการตรวจสอบ

คุณวุฒิทางการศึกษาสูงสุด

- ปริญญาตรี สาขาบริหารธุรกิจ Boston University ประเทศสหรัฐอเมริกา
- อบรม Directors Accreditation Program สมาคมส่งเสริมสถาบันกรรมการบริษัทไทย รุ่นที่ 5/2003

การถือหุ้นในบริษัท ณ วันที่ 31 ธันวาคม 2547

- 1,600,000 หุ้น (คิดเป็น 0.028%)

ความสัมพันธ์ทางครอบครัวระหว่างผู้บริหาร

- เป็นน้องชายของ พล.ต.อ. เกา สารสิน

จำนวนครั้งที่เข้าร่วมประชุมคณะกรรมการบริษัทในปี 2547

- 10 ครั้งจากการประชุมรวมทั้งสิ้น 14 ครั้ง

ประสบการณ์การทำงานในระยะ 5 ปีที่ผ่านมา ถึงปัจจุบัน

- ได้รับพระราชทานพระมหากรุณาธิคุณโปรดเกล้าฯ ให้ดำรงตำแหน่งราชเลขาธิการ
- ประธานกรรมการบริษัท สยามแม็คโคร จำกัด (มหาชน)
- ประธานกรรมการ บริษัท ผาแดงอินดัสทรี จำกัด (มหาชน)
- กรรมการ บริษัท ปูนซิเมนต์ไทย จำกัด (มหาชน)
- กรรมการ บริษัท ไทยน้ำทิพย์ จำกัด

ศาสตราจารย์นายแพทย์อรรถสิทธิ์ เวชชาชีวะ - อายุ 69 ปี

กรรมการอิสระ และกรรมการตรวจสอบ

คุณวุฒิทางการศึกษาสูงสุด

- FRCP จากราชวิทยาลัยอายุรแพทย์แห่งกรุงลอนดอน ประเทศอังกฤษ
- ปริญญาแพทยศาสตรกิตติมศักดิ์ อายุรศาสตร์ มหาวิทยาลัยมหิดล
- ปริญญาคุณวุฒิบัณฑิตกิตติมศักดิ์ วิทยาศาสตร์คลินิก มหาวิทยาลัยมหิดล

จำนวนครั้งที่เข้าร่วมประชุมคณะกรรมการบริษัทในปี 2547

- 13 ครั้งจากการประชุมรวมทั้งสิ้น 14 ครั้ง

ประสบการณ์การทำงานในระยะ 5 ปีที่ผ่านมา ถึงปัจจุบัน

- นายกราชบัณฑิตยสถาน

นายทง เกิมแพงพันธ์ - อายุ 69 ปี

กรรมการอิสระ และกรรมการตรวจสอบ

คุณวุฒิทางการศึกษาสูงสุด

- Master of Business Administration จาก The American University ประเทศสหรัฐอเมริกา
- ปริญญาตรี บัญชีและพาณิชยศาสตร์ มหาวิทยาลัยธรรมศาสตร์
- อบรม Directors Certification Program ของสมาคมส่งเสริมสถาบันกรรมการบริษัทไทย รุ่นที่ 9/2001

จำนวนครั้งที่เข้าร่วมประชุมคณะกรรมการบริษัทในปี 2547

- 14 ครั้งจากการประชุมรวมทั้งสิ้น 14 ครั้ง

ประสบการณ์การทำงานในระยะ 5 ปีที่ผ่านมา ถึงปัจจุบัน

- ที่ปรึกษา บริษัท วัชรอินเตอร์เนชั่นแนล จำกัด

นายพงษ์เทพ ธีรชวนเก - อายุ 54 ปี

กรรมการ และกรรมการบริหาร

คุณวุฒิทางการศึกษาสูงสุด

- Master Degree in Avian Sciences จาก University of California at Davis ประเทศสหรัฐอเมริกา

การถือหุ้นในบริษัท ณ วันที่ 31 ธันวาคม 2547

- 9,676,000 หุ้น (คิดเป็น 0.169%)

ความสัมพันธ์ทางครอบครัวระหว่างผู้บริหาร

- เป็นลูกพี่ลูกน้องกับคุณธนินท์ เจียรวนนท์

จำนวนครั้งที่เข้าร่วมประชุมคณะกรรมการบริษัทในปี 2547

- 9 ครั้งจากการประชุมรวมทั้งสิ้น 14 ครั้ง

การดำรงตำแหน่งในบริษัทย่อยของบริษัท

- ประธานคณะผู้บริหาร Charoen Pokphand (USA), Inc.
- กรรมการ Aqua-Agri Foods International, Inc.
- กรรมการ บริษัท ซี.พี. เมอร์แซนไดซ์ จำกัด

ประสบการณ์การทำงานในระยะ 5 ปีที่ผ่านมา ถึงปัจจุบัน

- กรรมการ บริษัท เครือเจริญโภคภัณฑ์ จำกัด

ดร.วีรวัฒน์ กายอนดูล - อายุ 67 ปี

กรรมการ

คุณวุฒิทางการศึกษาสูงสุด

- ปริญญาเอก สาขาบริหารธุรกิจ จาก University of Illinois ประเทศสหรัฐอเมริกา

การถือหุ้นในบริษัท ณ วันที่ 31 ธันวาคม 2547

- 15,650,450 หุ้น (คิดเป็น 0.273%)

จำนวนครั้งที่เข้าร่วมประชุมคณะกรรมการบริษัทในปี 2547

- 13 ครั้งจากการประชุมรวมทั้งสิ้น 14 ครั้ง

การดำรงตำแหน่งในบริษัทย่อยของบริษัท

- BKP Holdings Limited
- CPF Investment Limited

ประสบการณ์การทำงานในระยะ 5 ปีที่ผ่านมา ถึงปัจจุบัน

- อุปนายก สมาคมบริษัทจดทะเบียน
- กรรมการผู้ทรงคุณวุฒิ สถาบันบัณฑิตพัฒนบริหารศาสตร์
- กรรมการ โครงการปริญญาเอกร่วม สาขาบริหารธุรกิจ (JDBA)

นายอภิรักษ์ ศรีประกาย - อายุ 58 ปี

กรรมการผู้จัดการใหญ่และประธานคณะผู้บริหาร

คุณวุฒิทางการศึกษาสูงสุด

- วิทยาศาสตร์ดุษฎีบัณฑิตกิตติมศักดิ์ มหาวิทยาลัยแม่โจ้
- อบรม Directors Certification Program สมาคมส่งเสริมสถาบันกรรมการบริษัทไทย รุ่นที่ 5/2001

การถือหุ้นในบริษัท ณ วันที่ 31 ธันวาคม 2547

- 100,000 หุ้น (คิดเป็น 0.002%)

ความสัมพันธ์ทางครอบครัวระหว่างผู้บริหาร

- เป็นพี่ชายของ นางอรุณี วัชรานานนท์

จำนวนครั้งที่เข้าร่วมประชุมคณะกรรมการบริษัทในปี 2547

- 14 ครั้งจากการประชุมรวมทั้งสิ้น 14 ครั้ง

การดำรงตำแหน่งในบริษัทย่อยของบริษัท

- กรรมการ บริษัท กรุงเทพผลิตผลอุตสาหกรรมเกษตร จำกัด (มหาชน)
- กรรมการ บริษัท เจริญโภคภัณฑ์อีสาน จำกัด (มหาชน)
- กรรมการ บริษัท กรุงเทพโปรตีนสัตว์ จำกัด (มหาชน)
- กรรมการ บริษัท กรุงเทพอาหารสัตว์ จำกัด
- กรรมการ บริษัท กรุงเทพค้าสัตว์ จำกัด
- กรรมการ บริษัท ซีพีเอฟ ไอทีเซ็นเตอร์ จำกัด
- กรรมการ บริษัท ซีพีเอฟ เทรนนิ่งเซ็นเตอร์ จำกัด
- กรรมการ บริษัท ซี.พี. เมอร์แซนไดซ์ จำกัด
- กรรมการ CPF Europe S.A.

ประสบการณ์การทำงานในระยะ 5 ปีที่ผ่านมา ถึงปัจจุบัน

- นายกกิตติมศักดิ์ สมาคมผู้ผลิตไก่เพื่อส่งออกไทย

นายทง โยธิต - อายุ 53 ปี

กรรมการ และกรรมการบริหาร

คุณวุฒิทางการศึกษาสูงสุด

- ประกาศนียบัตรวิชาชีพ สถาบันเทคโนโลยีราชมงคล วิทยาเขต หนึ่งชัยการพระนคร
- ปริญญาวิทยาศาสตรบัณฑิตกิตติมศักดิ์ เศรษฐศาสตร์และบริหารธุรกิจการเกษตร สถาบันเทคโนโลยีราชมงคล บางพระ

การถือหุ้นในบริษัท ณ วันที่ 31 ธันวาคม 2547

- 1,000,000 หุ้น (คิดเป็น 0.017%)

จำนวนครั้งที่เข้าร่วมประชุมคณะกรรมการบริษัทในปี 2547

- 2 ครั้งจากการประชุมรวมทั้งสิ้น 14 ครั้ง

นายพงษ์ วิเศษไพฑูรย์ - อายุ 60 ปี

กรรมการ กรรมการบริหาร และประธานคณะผู้บริหารฝ่ายปฏิบัติการ

คุณวุฒิทางการศึกษาสูงสุด

- ปริญญาดุษฎีบัณฑิตกิตติมศักดิ์ สาขาการประมง มหาวิทยาลัยแม่โจ้

จำนวนครั้งที่เข้าร่วมประชุมคณะกรรมการบริษัทในปี 2547

- 11 ครั้งจากการประชุมรวมทั้งสิ้น 14 ครั้ง

การดำรงตำแหน่งในบริษัทย่อยของบริษัท

- กรรมการ บริษัท ซีฟู้ดส์ เอ็นเตอร์ไพรส์ จำกัด
- กรรมการ บริษัท โภคภัณฑ์อะควาเทค จำกัด
- กรรมการ บริษัท ซี.พี.เมอร์แซนไดซ์ จำกัด

นายสุนทร อรุณานนท์ชัย - อายุ 63 ปี

กรรมการ

คุณวุฒิทางการศึกษาสูงสุด

- ปริญญาโท สาขาบริหารธุรกิจ จาก University of Arkansas ประเทศสหรัฐอเมริกา

การถือหุ้นในบริษัท ณ วันที่ 31 ธันวาคม 2547

- 13,680,199 หุ้น (คิดเป็น 0.239%)

จำนวนครั้งที่เข้าร่วมประชุมคณะกรรมการบริษัทในปี 2547

- 13 ครั้งจากการประชุมรวมทั้งสิ้น 14 ครั้ง

ประสบการณ์การทำงานในระยะ 5 ปีที่ผ่านมา ถึงปัจจุบัน

- กรรมการผู้จัดการใหญ่ บริษัท ซี.พี.แลนด์ จำกัด
- ประธานกรรมการ บริษัท เอก-ชัย ดิสทริบิวชั่น ซิสเทม จำกัด

นางอรุณี วัฒนานันท์ - อายุ 57 ปี

กรรมการ และกรรมการบริหาร

คุณวุฒิทางการศึกษาสูงสุด

● ปริญญาตรี สาขาเศรษฐศาสตร์ มหาวิทยาลัยธรรมศาสตร์
การถือหุ้นในบริษัท ณ วันที่ 31 ธันวาคม 2547

● 5,139,999 หุ้น (คิดเป็น 0.090%)

ความสัมพันธ์ทางครอบครัวระหว่างผู้บริหาร

● เป็นน้องสาวของ นายอดิเรก ศรีประทักษ์

จำนวนครั้งที่เข้าร่วมประชุมคณะกรรมการบริษัทในปี 2547

● 13 ครั้งจากการประชุมรวมทั้งสิ้น 14 ครั้ง

ประสบการณ์การทำงานในระยะ 5 ปีที่ผ่านมา ถึงปัจจุบัน

● รองประธานสำนักการเงินเครือข่าย

การดำรงตำแหน่งในบริษัทย่อยของบริษัท

- กรรมการ บริษัท กรุงเทพผลิตผลอุตสาหกรรมเกษตร จำกัด (มหาชน)
- กรรมการ บริษัท เจริญโภคภัณฑ์อีสาน จำกัด (มหาชน)
- กรรมการ บริษัท ซีฟู้ดส์ เอ็นเตอร์ไพรส์ จำกัด
- กรรมการ บริษัท กรุงเทพเพาะเลี้ยงกุ้ง จำกัด
- กรรมการ บริษัท แกล้ง จำกัด
- กรรมการ บริษัท โภคภัณฑ์อะควาเทค จำกัด
- กรรมการ บริษัท ซี.พี. เมอร์แซนโดซิง จำกัด

นายวรัญญ์ เอนกกุล - อายุ 58 ปี

กรรมการบริหาร

และรองกรรมการผู้จัดการบริหาร สายงานบริหารทั่วไป

คุณวุฒิทางการศึกษาสูงสุด

● ปริญญาโท สาขาบริหารธุรกิจ มหาวิทยาลัยธรรมศาสตร์
การดำรงตำแหน่งในบริษัทย่อยของบริษัท

- กรรมการ บริษัท กรุงเทพผลิตผลอุตสาหกรรมเกษตร จำกัด (มหาชน)
- กรรมการ บริษัท เจริญโภคภัณฑ์อีสาน จำกัด (มหาชน)
- กรรมการ บริษัท กรุงเทพโปรตีนสัตว์ จำกัด (มหาชน)
- กรรมการ บริษัท กรุงเทพ อาหารสัตว์ จำกัด
- กรรมการ บริษัท เจริญโภคภัณฑ์อุตสาหกรรม จำกัด
- กรรมการ บริษัท บี.พี.อาหารสัตว์ จำกัด
- กรรมการ บริษัท ราชบุรีอาหารสัตว์ จำกัด
- กรรมการ บริษัท ซี.พี.เกษตรอุตสาหกรรม จำกัด
- กรรมการ บริษัท กรุงเทพค้าสัตว์ จำกัด
- กรรมการ บริษัท ฟาร์มกรุงเทพ จำกัด
- กรรมการ บริษัท ซี.พี.ผลิตภัณฑ์อาหาร จำกัด
- กรรมการ บริษัท ซี.พี.อุตสาหกรรมอาหารส่งออก จำกัด
- กรรมการ บริษัท วีฟู้ดผลิตภัณฑ์อาหาร จำกัด
- กรรมการ บริษัท ยูนิเวอร์แซลฟู้ด แอนด์ มาร์เก็ตติ้ง จำกัด
- กรรมการ บริษัท อินเทอร์เน็ตชั่นแนล เพ็ท ฟู้ด จำกัด
- กรรมการ บริษัท ตราดเพาะเลี้ยงกุ้ง จำกัด
- กรรมการ บริษัท สวีฟาร์มมิ่ง จำกัด
- กรรมการ บริษัท โภคภัณฑ์อะควาเทค จำกัด
- กรรมการ บริษัท ซีพีเอฟ ไอทีเซ็นเตอร์ จำกัด
- กรรมการ บริษัท ซีพีเอฟ เทรนนิ่งเซ็นเตอร์ จำกัด
- กรรมการ บริษัท จันทบุรีฟาร์มเพาะเลี้ยงสัตว์น้ำ จำกัด

นายธีรศักดิ์ อรุณานนท์ - อายุ 56 ปี

กรรมการบริหาร

และรองกรรมการผู้จัดการบริหาร สายงานอาหารแปรรูปครบวงจร

คุณวุฒิทางการศึกษาสูงสุด

● ประกาศนียบัตรวิชาชีพชั้นสูง วิทยาลัยพณิชยการธนบุรี
การถือหุ้นในบริษัท ณ วันที่ 31 ธันวาคม 2547

● 1,000 หุ้น (คิดเป็น 0.000%)

การดำรงตำแหน่งในบริษัทย่อยของบริษัท

- กรรมการ บริษัท กรุงเทพโปรตีนสัตว์ จำกัด (มหาชน)
- กรรมการ บริษัท กรุงเทพค้าสัตว์ จำกัด
- กรรมการ บริษัท ฟาร์มกรุงเทพ จำกัด
- กรรมการ บริษัท ซี.พี. ผลิตภัณฑ์อาหาร จำกัด
- กรรมการ บริษัท ซี.พี. อุตสาหกรรมอาหารส่งออก จำกัด

ประสบการณ์การทำงานในระยะ 5 ปีที่ผ่านมา ถึงปัจจุบัน

● กรรมการบริหาร สมาคมผู้ผลิตอาหารสัตว์ไทย

นายวิรัช รัตนายน - อายุ 55 ปี

กรรมการบริหาร

และรองกรรมการผู้จัดการบริหาร สายงานอาหารสัตว์บก

คุณวุฒิทางการศึกษาสูงสุด

● ปริญญาตรี พาณิชยศาสตร์ มหาวิทยาลัยธรรมศาสตร์
การถือหุ้นในบริษัท ณ วันที่ 31 ธันวาคม 2547

● 230 หุ้น (คิดเป็น 0.000%)

การดำรงตำแหน่งในบริษัทย่อยของบริษัท

- กรรมการ บริษัท กรุงเทพผลิตผลอุตสาหกรรมเกษตร จำกัด (มหาชน)
 - กรรมการ บริษัท เจริญโภคภัณฑ์อีสาน จำกัด (มหาชน)
 - กรรมการ บริษัท กรุงเทพ อาหารสัตว์ จำกัด
 - กรรมการ บริษัท เจริญโภคภัณฑ์อุตสาหกรรม จำกัด
 - กรรมการ บริษัท บี.พี.อาหารสัตว์ จำกัด
 - กรรมการ บริษัท ราชบุรีอาหารสัตว์ จำกัด
 - กรรมการ บริษัท วีฟู้ดผลิตภัณฑ์อาหาร จำกัด
- ประสบการณ์การทำงานในระยะ 5 ปีที่ผ่านมา ถึงปัจจุบัน
- นายกสมาคม สมาคมผู้ผลิตอาหารสัตว์ไทย

นายเอก บุญทน - อายุ 52 ปี

รองกรรมการผู้จัดการบริหาร สายงานธุรกิจครบวงจรภูมิภาค

คุณวุฒิทางการศึกษาสูงสุด

- ปริญญาตรีวิทยาศาสตร์ (สาขาเกษตร) ภาควิชาสัตวบาล มหาวิทยาลัยเกษตรศาสตร์

การถือหุ้นในบริษัท ณ วันที่ 31 ธันวาคม 2547

- 10,000 หุ้น (คิดเป็น 0.000%)

การดำรงตำแหน่งในบริษัทย่อยของบริษัท

- กรรมการ บริษัท กรุงเทพผลิตผลอุตสาหกรรมเกษตร จำกัด (มหาชน)
- กรรมการ บริษัท เจริญโภคภัณฑ์อีสาน จำกัด (มหาชน)
- กรรมการ บริษัท กรุงเทพ อาหารสัตว์ จำกัด
- กรรมการ บริษัท เจริญโภคภัณฑ์อุตสาหกรรม จำกัด
- กรรมการ บริษัท ราชบุรีอาหารสัตว์ จำกัด
- กรรมการ บริษัท ซี.พี.เกษตรอุตสาหกรรม จำกัด

นายวิฑูรย์ ภูมกรวิทย์ - อายุ 51 ปี

กรรมการบริหาร

และรองกรรมการผู้จัดการบริหาร สายงานอาหารสัตว์น้ำ

คุณวุฒิทางการศึกษาสูงสุด

- ปริญญาตรี สาขาบริหารธุรกิจ มหาวิทยาลัยรามคำแหง

การถือหุ้นในบริษัท ณ วันที่ 31 ธันวาคม 2547

- 12,100 หุ้น (คิดเป็น 0.000%)

การดำรงตำแหน่งในบริษัทย่อยของบริษัท

- กรรมการ บริษัท ซีฟู้ดส์ เอ็นเตอร์ไพรส์ จำกัด
- กรรมการ บริษัท โภคภัณฑ์อะควอเทค จำกัด

นายไพศาล จระก้องเจริญ - อายุ 46 ปี

กรรมการบริหาร และประธานผู้บริหารฝ่ายการเงิน

คุณวุฒิทางการศึกษาสูงสุด

- บริหารธุรกิจมหาบัณฑิต สถาบันบัณฑิตพัฒนบริหารศาสตร์

การดำรงตำแหน่งในบริษัทย่อยของบริษัท

- กรรมการ บริษัท กรุงเทพผลิตผลอุตสาหกรรมเกษตร จำกัด (มหาชน)
- กรรมการ บริษัท เจริญโภคภัณฑ์อีสาน จำกัด (มหาชน)
- กรรมการ บริษัท กรุงเทพอาหารสัตว์ จำกัด
- กรรมการ บริษัท เจริญโภคภัณฑ์อุตสาหกรรม จำกัด
- กรรมการ บริษัท บี.พี. อาหารสัตว์ จำกัด
- กรรมการ บริษัท ราชบุรีอาหารสัตว์ จำกัด
- กรรมการ บริษัท ซี.พี.เกษตรอุตสาหกรรม จำกัด
- กรรมการ บริษัท ซีพีเอฟ ไอทีเซ็นเตอร์ จำกัด
- กรรมการ บริษัท ซี.พี. เมอร์แซนโดซิ่ง จำกัด
- กรรมการ CPF Europe S.A.
- กรรมการ Fusion Foods Limited

น.สพ.สุจินต์ ธรรมศาสตร์ - อายุ 52 ปี

กรรมการบริหาร

และรองกรรมการผู้จัดการบริหาร สายงานวิจัยและพัฒนาสัตว์น้ำ

คุณวุฒิทางการศึกษาสูงสุด

- ปริญญาตรี คณะสัตวแพทย์ มหาวิทยาลัยเกษตรศาสตร์

การถือหุ้นในบริษัท ณ วันที่ 31 ธันวาคม 2547

- 800,000 หุ้น (คิดเป็น 0.014%)

การดำรงตำแหน่งในบริษัทย่อยของบริษัท

- กรรมการ บริษัท ซีฟู้ดส์ เอ็นเตอร์ไพรส์ จำกัด
- กรรมการ บริษัท โภคภัณฑ์อะควอเทค จำกัด
- กรรมการ บริษัท พัฒนาพันธุ์กุ้ง (ประเทศไทย) จำกัด

นายประเดิม โชติศุกราช - อายุ 56 ปี

รองกรรมการผู้จัดการบริหาร

สายงานเทคโนโลยีสารสนเทศและระบบงาน

คุณวุฒิทางการศึกษาสูงสุด

- ปริญญาโท สถิติ จุฬาลงกรณ์มหาวิทยาลัย

การดำรงตำแหน่งในบริษัทย่อยของบริษัท

- กรรมการ บริษัท ซีพีเอฟ ไอทีเซ็นเตอร์ จำกัด

นางสาวพัชรา ชาติบัญชาชัย - อายุ 47 ปี

กรรมการบริหาร

คุณวุฒิทางการศึกษาสูงสุด

- ปริญญาตรี สาขาบัญชี มหาวิทยาลัยธรรมศาสตร์

การถือหุ้นในบริษัท ณ วันที่ 31 ธันวาคม 2547

- 461,000 (คิดเป็น 0.008%)

การดำรงตำแหน่งในบริษัทย่อยของบริษัท

- กรรมการ บริษัท ซี.พี.เกษตรอุตสาหกรรม จำกัด
- กรรมการ บริษัท ซีฟู้ดส์ เอ็นเตอร์ไพรส์ จำกัด
- กรรมการ บริษัท กรุงเทพเพาะเลี้ยงกุ้ง จำกัด
- กรรมการ บริษัท แกล้ง จำกัด
- กรรมการ บริษัท ซีพีเอฟ ไอทีเซ็นเตอร์ จำกัด
- กรรมการ บริษัท ซีพีเอฟ เทรนนิงเซ็นเตอร์ จำกัด
- กรรมการ บริษัท ซี.พี.เมอร์แซนโดซิ่ง จำกัด
- กรรมการ บริษัท จันทบุรีฟาร์มเพาะเลี้ยงสัตว์น้ำ จำกัด

9. บุคลากร

ณ วันที่ 31 ธันวาคม 2547 ซีพีเอฟมีพนักงานและคนงานรวมทั้งสิ้น 11,033 คน โดยแบ่งตามสายงานหลักได้ดังนี้

สายงานหลัก	จำนวนพนักงาน (คน)
1. ธุรกิจสัตว์บก	5,703
2. ธุรกิจสัตว์น้ำ	4,732
3. สายงานสนับสนุน	598
รวม	11,033

ค่าตอบแทนพนักงานในปี 2547 เป็นเงินรวม 2,047 ล้านบาท ซึ่งประกอบด้วยเงินเดือน ค่าแรง โบนัส สวัสดิการ ค่าฝึกอบรม และค่าเบี้ยประกันอุบัติเหตุพนักงาน

นโยบายในการพัฒนาบุคลากร

บริษัทมีนโยบายในการพัฒนาพนักงานให้มีความเป็นมืออาชีพ เพื่อให้สามารถทำงานในปัจจุบันได้อย่างมีประสิทธิภาพ และเพื่อรองรับกับการเจริญเติบโตของธุรกิจ และให้ทันกับเทคโนโลยีและวิทยาการที่เปลี่ยนแปลงไป ในขณะเดียวกันจะสร้างเสริมให้บริษัทเป็นองค์กรแห่งการเรียนรู้ เพื่อสนับสนุนธุรกิจให้เจริญเติบโตอย่างต่อเนื่องตลอดไป โดยบริษัทได้จัดให้มีระบบการเรียนรู้โดยการปฏิบัติงาน (On the Job Training) และการไปดูงานที่ต่างประเทศ การจัดส่งพนักงานเข้าร่วมเรียนในโครงการอบรมต่างๆ ที่เกี่ยวข้องทั้งในและต่างประเทศ รวมถึงการจัดตั้งให้มี บริษัท ซีพีเอฟ เทรนนิ่งเซ็นเตอร์ จำกัด ทำหน้าที่ในการจัดการอบรม และการสัมมนาต่างๆ ที่จะสร้างเสริมให้พนักงานมีความรู้และความเข้าใจในสิ่งต่างๆ ที่ทันสมัยและเป็นประโยชน์ในการปฏิบัติงาน อันรวมถึง การจัดโครงการอบรมผู้ซึ่งจะเข้ารับตำแหน่งผู้บริหาร

นอกจากการจัดโครงการเพื่อเสริมสร้างความรู้ความสามารถของพนักงานแล้วนั้น บริษัทได้มีนโยบายในการส่งเสริมให้พนักงานตระหนักถึงการเป็นคนดีของสังคม ซึ่งนอกจากการดูแลผู้มีส่วนได้เสียที่เกี่ยวข้องในการปฏิบัติงานอย่างมีคุณธรรมแล้วนั้น บริษัทได้จัดให้มีกิจกรรมต่างๆ ที่ให้พนักงานมีส่วนร่วมในการช่วยเหลือสังคม เช่น การบริจาคโลหิตให้แก่สภากาชาดไทย โครงการพนักงานร่วมบริจาคช่วยสร้างบ้านให้แก่ผู้ประสบภัยสึนามิ โครงการพนักงานร่วมกันปลูกเพื่อเป็นกำลังใจให้แก่ประชาชนใน 3 จังหวัดภาคใต้ การร่วมกันทำบุญในเทศกาลตามหลักศาสนาต่างๆ การบริจาคเสื้อผ้า สิ่งของเครื่องใช้ ให้แก่จังหวัดที่ขาดแคลน

การปฏิบัติต่อพนักงาน

บริษัทให้โอกาสแก่พนักงานทุกระดับอย่างเท่าเทียมกันในการทำงาน และใช้หลักคุณธรรมในการบริหารทรัพยากรบุคคล เพื่อเป็นขวัญกำลังใจให้พนักงานทำงานได้อย่างมีประสิทธิภาพ อย่างไรก็ตาม พนักงานมีหน้าที่ที่จะต้องปฏิบัติตามข้อบังคับเกี่ยวกับการทำงานอย่างเคร่งครัด โดยเฉพาะอย่างยิ่ง ข้อห้ามเกี่ยวกับการกระทำที่อาจก่อให้เกิดความขัดแย้งทางผลประโยชน์กับบริษัท และการเปิดเผยข้อมูลอันเป็นความลับของบริษัท

10. การดูแลเรื่องการใช้ข้อมูลภายใน

บริษัทมีระเบียบว่าด้วยกรซื้อขายหลักทรัพย์ของบริษัท โดยกำหนดแนวทางปฏิบัติและระยะเวลาห้ามการซื้อขายหลักทรัพย์ของบริษัท ให้กรรมการและผู้บริหารถือปฏิบัติ ทั้งนี้เพื่อให้เกิดความโปร่งใส และป้องกันการแสวงหาประโยชน์ส่วนตนของกรรมการและผู้บริหาร จากการใช้ข้อมูลภายในของบริษัทที่ยังไม่ได้เปิดเผยต่อสาธารณชน รวมทั้งเพื่อหลีกเลี่ยงข้อครหาเกี่ยวกับความเหมาะสมของการซื้อขายหลักทรัพย์ของบุคคลภายใน โดยในระเบียบดังกล่าว

ได้กำหนดให้มีการจัดทำทะเบียนการถือครองหลักทรัพย์ของบริษัทของกรรมการ ผู้บริหารและผู้ที่เกี่ยวข้อง รวมทั้งยังได้ระบุระยะเวลาที่กรรมการ ผู้บริหารและผู้ที่เกี่ยวข้องไม่สมควรทำการซื้อขายหลักทรัพย์ของบริษัท และได้ให้กรรมการ และผู้บริหารที่มีหน้าที่รายงานการถือหลักทรัพย์ต่อสำนักงานคณะกรรมการกำกับหลักทรัพย์และตลาดหลักทรัพย์ และลงนามรับทราบภาระหน้าที่ความรับผิดชอบในการรายงานการถือหลักทรัพย์ของบริษัทและบทกำหนดโทษตามกฎหมายในเรื่องดังกล่าวด้วย

11. การกำกับดูแลกิจการ

บริษัทตระหนักถึงความสำคัญของการกำกับดูแลกิจการ และมีความเห็นชอบร่วมกันว่า การกำกับดูแลกิจการที่ดีจะช่วยให้ความสามารถในการแข่งขันและประสิทธิภาพในการจัดการซึ่งจะเป็นการสร้างมูลค่าเพิ่มให้แก่บริษัท ผู้ถือหุ้นและผู้มีส่วนได้เสียอื่นๆ ในระยะยาว โดยได้มีการกำกับดูแลกิจการของบริษัทให้สอดคล้องกับแนวทางการกำกับดูแลกิจการที่พึงปฏิบัติที่ดีของสากล ตามคุณลักษณะหลักของการกำกับดูแลกิจการที่ดี อันประกอบด้วย ความซื่อสัตย์ ความโปร่งใส ความเป็นอิสระ ภาระหน้าที่ ความรับผิดชอบ ความยุติธรรม และความรับผิดชอบต่อสังคม เพื่อให้มั่นใจว่าบริษัทได้ดำเนินธุรกิจด้วยความรับผิดชอบต่อผู้มีส่วนได้ส่วนเสียอย่างเท่าเทียมกัน

11.1 นโยบายในการกำกับดูแลกิจการ

บริษัทได้มีหลักและแนวทางในการกำกับดูแลกิจการ เพื่อเป็นแนวทางให้แก่คณะกรรมการบริษัทดำเนินการตามกฎหมาย ข้อบังคับ และจรรยาบรรณธุรกิจ โดยครอบคลุมถึงประเด็นสำคัญของข้อพึงปฏิบัติที่ดีของกรรมการ โครงสร้าง บทบาท หน้าที่ ความรับผิดชอบต่อความเป็นอิสระของคณะกรรมการ สิทธิและความเท่าเทียมกันของผู้ถือหุ้น และผู้มีส่วนได้เสีย ความสัมพันธ์กับกลุ่มผู้มีส่วนได้ส่วนเสีย การเปิดเผยข้อมูลและความโปร่งใส การดูแลการใช้ข้อมูลภายใน การควบคุมและบริหารความเสี่ยง

บริษัทได้อยู่ระหว่างการจัดทำนโยบายการกำกับดูแลกิจการเป็นลายลักษณ์อักษรซึ่งภายหลังจากได้รับอนุมัติจากคณะกรรมการบริษัท จะทำการเผยแพร่ให้แก่กรรมการ ผู้บริหาร และพนักงานทุกระดับ เพื่อให้เป็นแนวทางในการปฏิบัติ อันจะนำไปสู่การกำกับดูแลกิจการที่ดี นอกจากนี้ บริษัทได้อยู่ระหว่างการจัดทำคู่มือจรรยาบรรณสำหรับพนักงาน เพื่อเป็นแนวทางแก่พนักงานในการปฏิบัติหน้าที่ในด้านต่างๆ เช่น ความซื่อสัตย์สุจริต การยึดมั่นในคุณธรรมและความถูกต้อง การปฏิบัติตามกฎหมายและระเบียบข้อบังคับที่เกี่ยวข้องกับการทำงาน ความโปร่งใส การรับผิดชอบต่อสังคม ชุมชน สิ่งแวดล้อม และผู้มีส่วนได้เสียต่างๆ

11.2 สิทธิของผู้ถือหุ้น

ผู้ถือหุ้นของซีพีเอฟมีบทบาทสำคัญในการกำกับดูแลกิจการขององค์กร โดยเป็นผู้แต่งตั้งคณะกรรมการเข้าไปเป็นตัวแทนในการกำกับดูแลการดำเนินงานของบริษัทเพื่อให้เกิดประโยชน์สูงสุดต่อผู้ถือหุ้น ดังนั้นผู้ถือหุ้นจะต้องได้รับข้อมูลที่เกี่ยวข้องอย่างสม่ำเสมอ ถูกต้องและได้รับในเวลาที่เหมาะสม เพื่อใช้ในการพิจารณาตัดสินใจและลงคะแนนเสียงในประเด็นที่คณะกรรมการบริษัทนำเสนอเพื่อขออนุมัติในการประชุมผู้ถือหุ้นได้อย่างมีประสิทธิภาพ

บริษัทปฏิบัติตามระเบียบการเปิดเผยข้อมูลของตลาดหลักทรัพย์แห่งประเทศไทยที่กำหนดให้ทำการเปิดเผยข้อมูลที่มีผลกระทบต่อมูลค่าหลักทรัพย์ของบริษัทให้ตลาดหลักทรัพย์ได้รับทราบ โดยได้จัดตั้งสำนักลงทุนสัมพันธ์เพื่อทำหน้าที่เผยแพร่ข้อมูลให้กับผู้ถือหุ้น นักวิเคราะห์หลักทรัพย์ และผู้ลงทุนทั่วไป นอกจากนี้ บริษัทยังได้จัดให้มีระบบการสื่อสารและการจัดกิจกรรมต่างๆ ให้กับผู้ถือหุ้น เช่น บริษัทได้จัดให้มีการรายงานข้อมูลทางการเงินเพื่อแสดงถึงฐานะการเงินและผลการดำเนินงานของบริษัทผ่านทางสื่อการเผยแพร่ข้อมูลของตลาดหลักทรัพย์แห่งประเทศไทยผ่านทางเว็บไซต์ของบริษัท (www.cpfunds.net) การพบปะกับผู้ลงทุนและนักวิเคราะห์หลักทรัพย์เพื่อชี้แจงผลการดำเนินงาน การเผยแพร่ข่าวสารข้อมูลทั่วไปรายเดือน การจัดให้ผู้ถือหุ้นเข้าเยี่ยมชมกิจการ การรายงานสารสนเทศตามข้อกำหนดของตลาดหลักทรัพย์แห่งประเทศไทยและสำนักงานคณะกรรมการกำกับหลักทรัพย์และตลาดหลักทรัพย์

เป็นต้น โดยเปิดเผยข้อมูลในรูปแบบของรายงานประจำปี งบการเงิน งบการเงินระหว่างกาล รวมไปถึงประกาศต่างๆ ที่เกี่ยวข้อง ทั้งนี้เพื่อให้มั่นใจได้ว่า ผู้ถือหุ้นทุกกลุ่มไม่ว่าจะเป็นผู้ถือหุ้นรายใหญ่ รายย่อย บุคคลธรรมดา นิติบุคคล หรือนักลงทุนสถาบัน และผู้มีส่วนได้เสียอื่นๆ ได้รับข้อมูลสำคัญอย่างถูกต้องครบถ้วน ทันเวลา และมีความชัดเจน เพียงพอที่จะสร้างความเข้าใจให้แก่ผู้ถือหุ้น

คณะกรรมการบริษัทจะจัดให้มีการประชุมสามัญผู้ถือหุ้นประจำปีภายใน 4 เดือน นับแต่วันสิ้นสุดของรอบปีบัญชี โดยแจ้งวาระการประชุมให้นักลงทุนทราบเป็นการทั่วไปผ่านทางสื่อเผยแพร่ข้อมูลของตลาดหลักทรัพย์แห่งประเทศไทยล่วงหน้าเป็นเวลากว่า 1 เดือน และจัดส่งหนังสือเชิญประชุม โดยมีรายละเอียดวาระการประชุมครบถ้วน พร้อมทั้งเอกสารประกอบการประชุมให้แก่ผู้ถือหุ้นล่วงหน้าไม่น้อยกว่า 7 วันหรือตามที่กฎหมายกำหนด ก่อนวันประชุมผู้ถือหุ้น เพื่อให้ผู้ถือหุ้นได้รับข้อมูลในเวลาที่เหมาะสม เพื่อใช้ในการพิจารณาตัดสินใจ และลงคะแนนเสียงในประเด็นที่คณะกรรมการนำเสนอเพื่อขออนุมัติในการประชุมผู้ถือหุ้นได้อย่างมีประสิทธิภาพ

นอกจากนี้ บริษัทได้อำนวยความสะดวกให้แก่ผู้ถือหุ้นที่ไม่สามารถมาร่วมประชุมได้ด้วยตนเอง โดยสามารถมอบฉันทะให้แก่กรรมการอิสระ หรือเจ้าหน้าที่สำนักเลขานุการบริษัท หรือบุคคลอื่น คนใดคนหนึ่งเข้าประชุมแทนได้

11.3 สิทธิของผู้มีส่วนได้ส่วนเสียกลุ่มต่างๆ

บริษัทมีนโยบายรักษาสีทธิและผลประโยชน์ของผู้มีส่วนได้ส่วนเสียทุกกลุ่ม ซึ่งนอกเหนือจากผู้ถือหุ้นแล้ว ยังประกอบด้วยผู้ลงทุน พนักงาน คู่ค้า ผู้ตรวจสอบบัญชีภายนอก ผู้สื่อข่าว นักวิเคราะห์หลักทรัพย์ หน่วยงานภาครัฐที่เกี่ยวข้อง รวมทั้งสังคมส่วนรวมที่บริษัทได้เข้าไปมีบทบาทในการดำเนินกิจกรรมต่างๆ คณะกรรมการบริษัทได้คำนึงถึงสิทธิตามกฎหมายของแต่ละกลุ่มพึงได้รับอย่างละเอียดถี่ถ้วน และดูแลให้สิทธิดังกล่าวได้รับการคุ้มครองและปฏิบัติด้วยความระมัดระวัง รวมทั้งมีนโยบายส่งเสริมความร่วมมือกับผู้มีส่วนได้ส่วนเสียเพื่อเสริมสร้างความสัมพันธ์และความมั่นคงทางธุรกิจที่ยั่งยืน

ในการดำเนินธุรกิจ บริษัทมีนโยบายและแนวทางในการปฏิบัติต่อคู่ค้าด้วยความรับผิดชอบ ซื่อสัตย์และเป็นธรรม ด้วยความโปร่งใส โดยในส่วนของลูกค้านั้น บริษัทตระหนักอยู่เสมอว่าลูกค้ามีความต้องการสินค้าและบริการที่มีทั้งคุณภาพที่ดีและราคาที่เหมาะสม ส่วนแนวทางปฏิบัติต่อผู้ขายสินค้าหรือบริการซึ่งเป็นบุคคลที่บริษัทถือเสมือนเป็นหุ้นส่วนทางการค้า จะตั้งอยู่บนพื้นฐานของคุณภาพ ราคา และความตรงต่อเวลาในการจัดส่ง รวมทั้งความน่าเชื่อถือ นอกจากนี้ เพื่อเป็นการรักษาความเสมอภาคและความยุติธรรมในการทำธุรกิจ บริษัทจะไม่นำข้อมูลความลับทางการค้าของผู้มีส่วนได้เสียไปเปิดเผยต่อบุคคลอื่น

11.4 การประชุมผู้ถือหุ้น

ในการประชุมผู้ถือหุ้น บริษัทมีนโยบายและแนวปฏิบัติในการประสานงานการประชุมผู้ถือหุ้น เพื่อทำให้เกิดการปฏิบัติที่เท่าเทียมกันต่อผู้ถือหุ้นในการประชุม ไม่ว่าจะเป็นการอำนวยความสะดวกในการเข้าร่วมประชุม การเปิดโอกาสให้ผู้ถือหุ้นซักถามปัญหาและแสดงความคิดเห็นอย่างเพียงพอและเหมาะสมในแต่ละวาระที่เสนอให้พิจารณา

บริษัทได้กำหนดให้มีขั้นตอนการประชุมผู้ถือหุ้นตามที่กฎหมายกำหนด ตั้งแต่การแจ้งปิดสมุดทะเบียนผู้ถือหุ้น การแจ้งกำหนดวันประชุมผู้ถือหุ้น การจัดส่งเอกสาร และแจ้งวาระการประชุม ตลอดจนการจัดเตรียมเอกสารประกอบการประชุมที่มีรายละเอียดเพียงพอต่อการตัดสินใจของผู้ถือหุ้น และจัดทำรายงานการประชุมที่มีสาระสำคัญครบถ้วน โดยมีการบันทึกคำถามและความคิดเห็นต่างๆ ไว้ด้วย นอกจากนี้ บริษัทยังส่งเสริมให้กรรมการและผู้บริหารระดับสูงเข้าร่วมประชุมผู้ถือหุ้นโดยในการประชุมสามัญประจำปี 2547 ที่ผ่านมา ประธานกรรมการบริษัท รองประธานกรรมการ ประธานกรรมการตรวจสอบ กรรมการตรวจสอบ กรรมการผู้จัดการใหญ่ และประธานคณะผู้บริหาร ประธานผู้บริหารฝ่ายปฏิบัติการ และประธานผู้บริหารฝ่ายการเงิน ได้เข้าร่วมประชุมสามัญประจำปีด้วย

11.5 ภาวะผู้นำและวิสัยทัศน์

คณะกรรมการบริษัทที่มีความรับผิดชอบสูงสุดต่อแผนธุรกิจและผลการดำเนินงานของบริษัท โดยกำกับดูแลให้บริษัทบรรลุเป้าหมายทางธุรกิจและกลยุทธ์ที่วางไว้ทั้งในระยะสั้นและระยะยาว องค์ประกอบของคณะกรรมการบริษัทและกรรมการบริหารของบริษัทประกอบด้วยผู้ทรงคุณวุฒิที่มีความรู้ ความชำนาญ ในเรื่องที่เกี่ยวข้องและเป็นประโยชน์ในการดำเนินธุรกิจและกำกับกิจการของบริษัทให้เป็นไปตามเป้าหมายที่ได้ร่วมกันกำหนดไว้ และยังคงผลประโยชน์สูงสุดให้ผู้ถือหุ้นได้อย่างเหมาะสมแก่สถานการณ์

ประธานกรรมการของบริษัทเป็นผู้มีประสบการณ์อย่างยาวนานและมีวิสัยทัศน์ในการพัฒนาและสร้างให้ธุรกิจเกษตรอุตสาหกรรมของประเทศไทยเติบโตมาอย่างยั่งยืน รวมถึงการนำพาให้บริษัทมีแนวทางในการพัฒนาองค์กรให้มีความสามารถในการแข่งขันได้ในระดับสากล

คณะกรรมการบริษัทมีหน้าที่ดูแลให้บริษัทจัดทำแผนกลยุทธ์ระยะยาวที่สะท้อนทิศทางของธุรกิจ วิสัยทัศน์ และแผนธุรกิจในระยะสั้นพร้อมทั้งกำหนดเป้าหมายที่มีมาตรการวัดชัดเจน คณะกรรมการบริษัทเป็นผู้อนุมัตินโยบายและแผนปฏิบัติงานที่สำคัญซึ่งนำเสนอโดยฝ่ายบริหาร ตลอดจนดูแลให้มีการสื่อสารที่ชัดเจนเพื่อให้นำไปปฏิบัติได้อย่างมีประสิทธิภาพ รวมทั้งมีการทบทวนนโยบาย พิจารณาผลการดำเนินงานและการตรวจสอบภายในเป็นระยะๆ

ในปีที่ผ่านมา คณะกรรมการบริษัทได้ปฏิบัติหน้าที่อย่างเต็มความสามารถเพื่อความก้าวหน้าและเสถียรภาพของบริษัท ตลอดจนได้ดูแลรายการที่อาจก่อให้เกิดความขัดแย้งทางผลประโยชน์อย่างรอบคอบและซื่อสัตย์สุจริต เพื่อประโยชน์สูงสุดต่อบริษัท ผู้ถือหุ้น และผู้มีส่วนได้เสีย โดยได้ร่วมกันพิจารณาเรื่องต่างๆ ในการประชุมคณะกรรมการที่กำหนดให้มีขึ้นทุกเดือน และในกรณีที่มีการลงมติในรายการที่อาจมีความขัดแย้งทางผลประโยชน์ กรรมการที่มีส่วนได้เสียจะไม่มีสิทธิเข้าร่วมประชุมและออกเสียงในเรื่องดังกล่าว

คณะกรรมการบริษัทได้กำหนดนโยบายการลงทุนเฉพาะในธุรกิจหลักหรือธุรกิจที่เกี่ยวข้องกับธุรกิจหลักของบริษัทเท่านั้น และนโยบายที่จะแต่งตั้งตัวแทนเข้าไปดำรงตำแหน่งเป็นกรรมการที่มีอำนาจควบคุมในบริษัทย่อยเพื่อควบคุมดูแลการบริหารงานของบริษัทย่อยให้เป็นไปตามนโยบายของบริษัทอย่างมีประสิทธิภาพและประสิทธิผล ทั้งนี้ บริษัทสามารถติดตามผลการดำเนินงานของบริษัทต่างๆ ในกลุ่มได้จากการประชุมร่วมกันที่จัดขึ้นเป็นประจำทุกเดือน เพื่อพิจารณาถึงผลการดำเนินงาน และร่วมกันวางแผนงานและเป้าหมายในเดือนต่อไป

ในปี 2547 ที่ผ่านมานั้น บริษัทได้เผชิญกับอุปสรรคนานัปการในอุตสาหกรรม คณะกรรมการบริหาร อันรวมถึง กรรมการผู้จัดการใหญ่ ประธานผู้บริหารฝ่ายปฏิบัติการ ประธานผู้บริหารฝ่ายการเงิน และผู้บริหารระดับสูงทุกฝ่าย ได้ให้ความร่วมมือร่วมใจ และอุทิศเวลาให้กับการวางกลยุทธ์ และดำเนินการต่างๆ ให้บริษัทสามารถใช้โอกาสที่เกิดขึ้นจากวิกฤตต่างๆ นำพาให้บริษัทยังคงมีความได้เปรียบในการแข่งขันในอุตสาหกรรม และผ่านพ้นวิกฤตต่างๆ เหล่านี้มาด้วยดี

11.6 ความขัดแย้งทางผลประโยชน์

คณะกรรมการบริษัทดูแลให้เกิดความขัดแย้งทางผลประโยชน์ในการดำเนินธุรกิจ เริ่มตั้งแต่การจัดโครงสร้างและองค์ประกอบของคณะกรรมการ และคณะอนุกรรมการต่างๆ ตามหลักการกำกับดูแลกิจการที่ดี และส่งเสริมให้พนักงานทุกระดับปฏิบัติงานด้วยความซื่อสัตย์และยึดมั่นในจรรยาบรรณในการดำเนินธุรกิจ

บริษัทได้กำหนดแนวทางการปฏิบัติงานของพนักงานให้ปฏิบัติหน้าที่ด้วยความสุจริต ยุติธรรม ปฏิบัติตามกฎหมายต่างๆ และไม่ให้ความสำคัญต่อผลประโยชน์ส่วนตัวเหนือความรับผิดชอบต่อที่มีต่อบริษัท ซึ่งรวมถึงการที่พนักงานไม่นำข้อมูลภายในไปใช้เพื่อประโยชน์ส่วนตน

ในกรณีที่มีการทำรายการกับบุคคลที่อาจมีความขัดแย้งทางผลประโยชน์ บริษัทมีแนวทางในการปฏิบัติในการเข้าทำรายการดังกล่าวเช่นเดียวกับการทำกับบุคคลภายนอก โดยบริษัทจะเปิดเผยข้อมูลรายการระหว่างกันเพื่อความโปร่งใส สำหรับการอนุมัติรายการนั้น ผู้มีส่วนได้ส่วนเสียในรายการใดจะไม่มีสิทธิออกเสียงลงคะแนนในการอนุมัติรายการดังกล่าว

11.7 จริยธรรมธุรกิจ

บริษัทได้อยู่ระหว่างการจัดให้มีจรรยาบรรณพนักงานเพื่อให้ผู้บริหาร และพนักงานทุกระดับ มีแนวทางการปฏิบัติหน้าที่ตามแผนงานของบริษัทด้วยความซื่อสัตย์สุจริต มีความรับผิดชอบต่อหน้าที่ มีระเบียบวินัย และมีความเป็นธรรมต่อบริษัท ผู้มีส่วนได้ส่วนเสียทุกกลุ่มรวมทั้งประชาชนทั่วไป โดยบริษัทจะกำหนดให้ถือปฏิบัติตามจรรยาบรรณดังกล่าวควบคู่ไปกับระเบียบข้อบังคับพนักงานของบริษัท

กรรมการบริษัทได้ปฏิบัติหน้าที่ด้วยความระมัดระวังและซื่อสัตย์สุจริต กรรมการบริษัทต้องดำเนินการกำกับดูแลกิจการของบริษัทด้วยความรู้ความเข้าใจในธุรกิจอย่างเพียงพอ ส่วนการปฏิบัติหน้าที่ด้วยความซื่อสัตย์สุจริตนั้น กรรมการต้องกระทำการเพื่อรักษาผลประโยชน์ของบริษัท และสอดคล้องกับข้อบังคับของบริษัทและกฎหมายต่างๆ ที่เกี่ยวข้อง

กรรมการและผู้บริหารได้ยึดมั่นในคุณธรรมจรรยาบรรณและใช้ดุลยพินิจอย่างรอบคอบในการดำเนินธุรกิจ โดยได้คำนึงถึงความปลอดภัยและสุขภาพอนามัยของผู้บริโภค ตลอดจนการพิทักษ์รักษาสิ่งแวดล้อมอันเป็นประโยชน์ต่อสังคมโดยรวม การมุ่งมั่นในการพัฒนาสินค้าและบริการใหม่ๆ ที่มีคุณภาพและมาตรฐานสูง ด้วยวิทยาการและเทคโนโลยีที่ทันสมัย อันจะยังประโยชน์ให้กับลูกค้าและลูกค้าทั้งปวง อีกทั้งผู้บริหารและพนักงานของบริษัทจะต้องตระหนักถึงความสำคัญของการจัดองค์ประกอบที่มีวิสัยทัศน์และยุทธศาสตร์ เพื่อให้องค์กรสามารถปรับตัวได้ทันต่อเหตุการณ์ และสามารถดำเนินธุรกิจได้อย่างยั่งยืนนำพาประโยชน์โดยรวมมาสู่ลูกค้า ผู้ถือหุ้น พนักงาน และบุคคลมีส่วนได้เสียต่างๆ ที่เกี่ยวข้องกับบริษัท

นอกจากนี้ บริษัทตระหนักอยู่ตลอดเวลาถึงการที่ประเทศชาติและสังคมได้ให้โอกาสในการทำธุรกิจแก่บริษัท ดังนั้น บริษัทจึงถือเป็นหน้าที่ประการหนึ่งที่จะต้องให้การสนับสนุนกิจกรรมอันเป็นประโยชน์แก่สังคม ไม่ว่าจะเป็นด้านการศึกษา การศึกษา สังคม ศิลปวัฒนธรรม และการศาสนา การสาธารณสุขและสิ่งแวดล้อม และจัดหาทุนไว้สูงสุดซึ่งสถาบันพระมหากษัตริย์ สำหรับกิจกรรมซึ่งบริษัทได้ให้การสนับสนุนอย่างสม่ำเสมอมาโดยตลอดนั้น ส่วนใหญ่จะเป็นการบริจาคเงินเพื่อกิจกรรมทางด้านสถาบันพระมหากษัตริย์ กิจกรรมทางด้านสังคม กิจกรรมทางด้านการศึกษา และกิจกรรมทางด้านศาสนา อันรวมถึงกิจกรรมต่างๆ ในปี 2547 ดังนี้

- การสนับสนุนกิจกรรมวันเด็กโดยการมอบผลิตภัณฑ์ของบริษัทให้แก่หน่วยงานต่างๆ ใช้ในการจัดงานอาทิ สำนักงานป้องกันและแก้ไขปัญหาการค้าทาสและเด็ก ศูนย์เยาวชนวัดโสมนัส และชุมชนต่างๆ
- การมอบทุนสนับสนุนโครงการ “คืนชีวิต สู่ป่าชายเลน” ให้แก่นักศึกษาของมหาวิทยาลัยต่างๆ เพื่อมุ่งหวังในการร่วมพัฒนาและรักษาไว้ซึ่งสิ่งแวดล้อมที่ดีของประเทศไทย
- การสนับสนุนการจัดประชุมวิชาการนานาชาติ ว่าด้วยเทคโนโลยีสารสนเทศ เพื่อการพัฒนาทรัพยากรน้ำและการเกษตร และการจัดประชุมวิชาการทางสัตวแพทย์และการเลี้ยงสัตว์
- การมอบเงินสนับสนุนให้แก่นักกีฬาโอลิมปิก 2004 ชาวกรุงเทพมหานครทุกคน ทั้งที่ได้และไม่ได้รางวัลจำนวน 23 คน
- การมอบผลิตภัณฑ์ของบริษัทให้แก่นักเรียน-นักศึกษาจากสถาบันการศึกษาต่างๆ เพื่อใช้ในการดำรงชีวิตในการออกค่ายบำเพ็ญสาธารณประโยชน์ในระหว่างปิดภาคการศึกษา
- การสนับสนุนการจัดการสืบสานประเพณีไทย ในงานลอยกระทงของจังหวัดสุโขทัย
- การสนับสนุนเงินทุนและผลิตภัณฑ์ของบริษัทให้แก่สมาคมกรีฑาสมัครเล่นแห่งประเทศไทย
- การจัดส่งผลิตภัณฑ์ของบริษัทที่เป็นสินค้าอาหารปรุงสุกพร้อมรับประทานแจกจ่ายให้แก่ผู้ประสบภัย ผู้ได้รับความเดือดร้อน รวมทั้งเจ้าหน้าที่ต่างๆ ในบริเวณที่ประสบเคราะห์จากธรณีพิบัติและคลื่นยักษ์ (สึนามิ) ทางภาคใต้ของประเทศไทย

11.8 การถ่วงดุลของกรรมการที่ไม่เป็นผู้บริหาร

บทบาทของคณะกรรมการบริษัทเกี่ยวกับการกำกับดูแลกิจการครอบคลุมถึงการวางโครงสร้างระบบการบริหารงานและการปฏิบัติงานที่น่าเชื่อถือและมีความโปร่งใส โครงสร้างของคณะกรรมการได้มีการกำหนดหน้าที่รับผิดชอบชัดเจนและไม่ทำให้บุคคลใดบุคคลหนึ่งหรือกลุ่มใดกลุ่มหนึ่งมีอำนาจโดยไม่มีข้อจำกัด นอกจากนี้เพื่อให้มีการถ่วงดุลอำนาจ กรรมการบริษัทซึ่งมีจำนวนทั้งสิ้น 15 คน จึงประกอบด้วย กรรมการอิสระ 4 คน กรรมการที่ไม่ได้เป็นผู้บริหาร 5 คน และกรรมการที่มีตำแหน่งบริหาร 6 คน กรรมการอิสระทุกท่านมีคุณสมบัติตามประกาศของสำนักงานคณะกรรมการกำกับหลักทรัพย์และตลาดหลักทรัพย์ และกรรมการอิสระดังกล่าวต้องสามารถแสดงความเห็นได้โดยอิสระในการประชุมคณะกรรมการบริษัทเพื่อป้องกันมิให้เกิดความขัดแย้งทางผลประโยชน์

อนึ่ง ในการประชุมคณะกรรมการบริษัท เมื่อวันที่ 16 มีนาคม 2548 ที่ผ่านมา คณะกรรมการบริษัทได้มีมติรับทราบการขอไม่รับเข้าดำรงตำแหน่งต่ออีกวาระหนึ่งของกรรมการที่มีตำแหน่งบริหาร 1 คน ซึ่งจะพ้นวาระการดำรงตำแหน่งในวันประชุมสามัญผู้ถือหุ้นที่จะจัดให้มีขึ้นในวันที่ 4 เมษายน 2548 และคณะกรรมการบริษัทได้มีมติให้เสนอการแต่งตั้งกรรมการที่เป็นอิสระเข้ามาดำรงตำแหน่งที่ว่างลง โดยให้เสนอเรื่องดังกล่าวต่อที่ประชุมสามัญผู้ถือหุ้นเพื่อพิจารณาอนุมัติ ซึ่งหากผู้ถือหุ้นมีมติอนุมัติการแต่งตั้งกรรมการอิสระดังกล่าว จะทำให้องค์ประกอบของคณะกรรมการบริษัทของซีพีเอฟมีการถ่วงดุลของอำนาจ โดยการมีกรรมการอิสระจำนวน 5 คน หรือคิดเป็นหนึ่งในสามของจำนวนกรรมการทั้งหมด

11.9 การรวมหรือแยกตำแหน่ง

คณะกรรมการบริษัทกำหนดและแบ่งแยกบทบาทหน้าที่ของตนเอง คณะกรรมการตรวจสอบ คณะกรรมการบริหาร และคณะผู้บริหารระดับสูงเพื่อแบ่งแยกหน้าที่ในการกำกับดูแลและหน้าที่ในการบริหารจัดการออกจากกันอย่างชัดเจน นอกเหนือจากการกำหนดให้มีตำแหน่งประธานกรรมการบริษัทซึ่งเป็นกรรมการที่ไม่เป็นผู้บริหารระดับสูงแล้ว บริษัทยังแต่งตั้งกรรมการผู้จัดการใหญ่และประธานคณะผู้บริหารซึ่งไม่ใช่บุคคลเดียวกับประธานกรรมการบริษัทเพื่อดูแลบริหารองค์การภายใต้ขอบเขตแห่งอำนาจที่ได้รับจากคณะกรรมการบริษัท

11.10 ค่าตอบแทนของกรรมการและผู้บริหารระดับสูง

บริษัทกำหนดค่าตอบแทนกรรมการและผู้บริหารให้มีองค์ประกอบและอยู่ในระดับที่เหมาะสมและเพียงพอที่จะจูงใจและรักษากรรมการและผู้บริหารไว้เพื่อเป็นผู้นำพาธุรกิจของบริษัทไปสู่ความสำเร็จ โดยค่าตอบแทนดังกล่าวสามารถเทียบเคียงได้กับอัตราทั่วไปของธุรกิจเดียวกันโดยพิจารณาจากประสบการณ์ ความชำนาญ ความตั้งใจและทุ่มเทในการปฏิบัติงานประกอบกับผลงานหรือประโยชน์ที่กรรมการหรือผู้บริหารรายนั้นมีต่อบริษัท และในส่วนของค่าตอบแทนของกรรมการบริษัท หากมีการเปลี่ยนแปลงจะต้องได้รับการอนุมัติจากที่ประชุมผู้ถือหุ้น

11.11 การประชุมคณะกรรมการบริษัท

บริษัทมีการกำหนดตารางการประชุมคณะกรรมการบริษัทในแต่ละปีไว้เป็นการล่วงหน้า โดยในปี 2547 กำหนดไว้ล่วงหน้าจำนวน 12 ครั้ง และในการประชุมแต่ละครั้งประธานที่ประชุมสนับสนุนให้มีการพิจารณาประเด็นต่าง ๆ อย่างโปร่งใส และจัดสรรเวลาอย่างเพียงพอแก่ทั้งผู้บริหารในการนำเสนอรายละเอียด และคณะกรรมการที่จะพิจารณาและให้ข้อคิดเห็นอย่างละเอียดถี่ถ้วน

ตามข้อบังคับของบริษัทกำหนดให้จัดการประชุมคณะกรรมการอย่างน้อยทุก 3 เดือน ยกเว้นกรณีที่มีวาระพิเศษอาจมีการประชุมเพิ่มเติมตามความเหมาะสม และบริษัทได้จัดส่งหนังสือนัดประชุมให้แก่คณะกรรมการล่วงหน้าอย่างน้อยก่อนการประชุม 7 วัน และจัดให้มีรายงานการประชุมเป็นลายลักษณ์อักษรครอบคลุมทุกประเด็น เนื้อหาและความเห็น ซึ่งจะถูกจัดเก็บไว้อย่างเป็นระบบ ณ สำนักงานใหญ่ของบริษัท

11.12 คณะกรรมการย่อย/คณะอนุกรรมการ

ในการบริหารงานเพื่อกำกับดูแลให้ฝ่ายจัดการบริหารกิจการให้เป็นไปตามนโยบายที่กำหนดไว้อย่างมีประสิทธิภาพ และเพื่อให้การกำกับดูแลกิจการบรรลุเป้าหมายสูงสุด บริษัทได้แต่งตั้งคณะกรรมการชุดย่อยขึ้นเพื่อช่วยในการกำกับดูแลเรื่องต่างๆ และช่วยแบ่งเบาภาระของคณะกรรมการบริษัทในการสอบทานหรือพิจารณาศึกษาเรื่องต่างๆ ที่สำคัญต่อบริษัทในรายละเอียด และเสนอความเห็นหรือข้อเสนอแนะให้คณะกรรมการบริษัทพิจารณาและตัดสินใจ โดยคณะกรรมการย่อยมีอำนาจในการตัดสินใจแทนคณะกรรมการเฉพาะเรื่อง ที่คณะกรรมการบริษัทได้มอบหมายเป็นกรณีๆ ไป คณะกรรมการชุดย่อยที่บริษัทได้จัดตั้งขึ้นแล้ว ได้แก่ คณะกรรมการตรวจสอบ คณะกรรมการบริหาร คณะอนุกรรมการนโยบายบัญชีและคณะอนุกรรมการพัฒนาระบบการกำกับดูแลกิจการ นอกจากนี้ บริษัทอยู่ระหว่างการสรรหาผู้ที่มีคุณสมบัติเหมาะสมเพื่อมาทำหน้าที่ในคณะกรรมการสรรหาและพิจารณาคำตอบแทน

11.13 ระบบการควบคุมและการตรวจสอบภายใน

คณะกรรมการบริษัทได้มอบหมายหน้าที่ในการบริหารกิจการให้แก่คณะกรรมการบริหารและผู้บริหารภายใต้ระบบการควบคุมภายในที่จัดให้มีขึ้นอย่างเพียงพอและเหมาะสม และส่วนหนึ่งของแผนการตรวจสอบภายในจะครอบคลุมถึงการประเมินความเพียงพอและประสิทธิผลของระบบการควบคุมภายใน ซึ่งจะต้องมีการดำเนินการอย่างเป็นระบบและสม่ำเสมอ โดยผู้จัดการสำนักตรวจสอบภายในจะต้องรายงานผลให้คณะกรรมการตรวจสอบทราบทุกงวด 6 เดือน และคณะกรรมการบริษัทจะประเมินความเพียงพอและเหมาะสมของระบบควบคุมภายในของบริษัทในภาพรวมเป็นประจำทุกปี

11.14 รายงานของคณะกรรมการในการจัดการรายงานทางการเงิน

คณะกรรมการบริษัทได้จัดทำและเปิดเผยข้อมูลในงบการเงินตามมาตรฐานการบัญชีที่กำหนดขึ้นตามกฎหมายว่าด้วยการบัญชี และตามประกาศคณะกรรมการกำกับหลักทรัพย์และตลาดหลักทรัพย์ว่าด้วย หลักเกณฑ์เงื่อนไข และวิธีการรายงานการเปิดเผยข้อมูลเกี่ยวกับฐานะการเงินและผลการดำเนินงานของบริษัทที่ออกหลักทรัพย์ ซึ่งบริษัทได้ถือปฏิบัติอย่างสม่ำเสมอมาโดยตลอด ทั้งนี้เพื่อให้ผู้ถือหุ้นและผู้ลงทุนทั่วไปได้ทราบถึงฐานะการเงินและผลการดำเนินงานของบริษัท ในการนี้คณะกรรมการได้จัดให้มีระบบการควบคุมภายในที่มีความเหมาะสมและมีประสิทธิผลเพียงพอ เพื่อให้มั่นใจได้อย่างมีเหตุผลว่าการบันทึกข้อมูลทางบัญชีมีความครบถ้วน ถูกต้อง โดยระบบการควบคุมภายในดังกล่าวจะช่วยลดความเสี่ยงทางธุรกิจในการปกป้องคุ้มครองทรัพย์สินของบริษัทมิให้สูญหายหรือเกิดการรั่วไหลจากการทุจริต รวมทั้งช่วยให้รายงานทางการเงินของบริษัทมีความถูกต้อง เชื่อถือได้

11.15 ความสัมพันธ์กับผู้ลงทุน

ซีพีเอฟได้จัดตั้งสำนักลงทุนสัมพันธ์ขึ้นตั้งแต่ปี 2538 โดยมีทำหน้าที่หลักในการดูแลความสัมพันธ์ระหว่างบริษัท กับผู้ลงทุน นักวิเคราะห์หลักทรัพย์ และหน่วยงานภาครัฐที่เกี่ยวข้อง ด้วยวัตถุประสงค์ให้ผู้มีส่วนได้เสียที่เกี่ยวข้องมีความเข้าใจบริษัทเป็นอย่างดี และได้รับข้อมูลข่าวสารของบริษัทอย่างถูกต้อง ครบถ้วน ในเวลาที่เหมาะสม และอยู่ภายในกรอบของระเบียบปฏิบัติ และกฎหมายที่เกี่ยวข้อง

กิจกรรมของสำนักลงทุนสัมพันธ์ของบริษัท ได้แก่ การพบปะกับนักวิเคราะห์หลักทรัพย์และนักลงทุนทั้งด้วยตนเอง ทางโทรศัพท์ ทางจดหมาย ทางโทรสาร และทางจดหมายอิเล็กทรอนิกส์ การจัดงานนักวิเคราะห์หลักทรัพย์ และ/หรือผู้ลงทุนที่สนใจเข้าเยี่ยมชมกิจการของบริษัท การจัดให้มีและดูแลให้มีการเปิดเผยข้อมูลที่ทันกาลของบริษัทผ่านทางสื่อต่างๆ อันรวมถึงผ่านทางเว็บไซต์ของบริษัท การเข้าร่วมกิจกรรมต่างๆ ที่มีวัตถุประสงค์ในการเผยแพร่ข้อมูลให้แก่นักลงทุนทั่วไป ที่จัดโดยบริษัทหลักทรัพย์ต่างๆ และตลาดหลักทรัพย์แห่งประเทศไทยทั้งในและต่างประเทศ รวมทั้งการจัดให้มีการประชุมชี้แจงผลการดำเนินงานให้แก่ นักวิเคราะห์หลักทรัพย์ ผู้สื่อข่าวและผู้ลงทุนที่

สนใจ โดยในกิจกรรมแต่ละอันนั้น ผู้บริหารระดับสูงของบริษัท อันรวมถึง กรรมการผู้จัดการใหญ่ ประธานผู้บริหาร ฝ่ายปฏิบัติการ ได้ให้ความสำคัญ และเข้าร่วมกิจกรรมทุกครั้งที่ไม่ติดภารกิจสำคัญ

ในปี 2547 ที่ผ่านมา สำนักลงทุนสัมพันธ์ของบริษัทได้จัดให้มีกิจกรรมที่นอกเหนือจากการจัดเตรียมเอกสาร เผยแพร่ข้อมูลให้กับผู้เกี่ยวข้อง การเป็นศูนย์ตอบข้อซักถามของผู้ถือหุ้น นักลงทุนทั่วไป และนักวิเคราะห์หลักทรัพย์ ดังนี้

- จัดพาดูถือหุ้นของบริษัทและผู้ลงทุนทั่วไป เข้าเยี่ยมชมกิจการของบริษัท เพื่อให้เข้าใจถึงลักษณะการดำเนินงานและการกำกับดูแลของบริษัท โดยมีกรรมการผู้จัดการใหญ่และ/หรือผู้บริหารระดับสูงเป็นผู้ให้ข้อมูลและตอบข้อซักถาม
- มีการจัดการประชุมนักวิเคราะห์หลักทรัพย์รวมถึงการเข้าเยี่ยมชมกิจการเพื่อชี้แจงผลการดำเนินงาน และให้ความคิดเห็นเกี่ยวกับภาวะอุตสาหกรรมที่เกี่ยวข้อง โดยมีกรรมการผู้จัดการใหญ่และผู้บริหารระดับสูงเป็นผู้ให้ข้อมูลและตอบข้อซักถาม
- ร่วมกับฝ่ายสารนิเทศซึ่งเป็นผู้ประสานงานให้ข้อมูลกับสื่อมวลชนต่าง ๆ จัดการประชุมเพื่อชี้แจงผลการดำเนินงานและข้อซักถามอื่นๆ ให้แก่สื่อมวลชนทั้งในประเทศและต่างประเทศ รวมถึงการจัดให้ได้พบผู้บริหารระดับสูงเพื่อตอบข้อซักถามที่เกี่ยวข้อง และจัดพาดูถือหุ้นเข้าเยี่ยมชมกิจการเพื่อให้เข้าใจถึงลักษณะการดำเนินงานของบริษัท
- เข้าร่วมกิจกรรมตลาดหลักทรัพย์สัญจรในประเทศไทย เพื่อเผยแพร่ข้อมูลของบริษัทให้แก่ผู้ลงทุนทั่วไป ในต่างจังหวัด
- เข้าร่วมกิจกรรมกับบริษัทหลักทรัพย์หลายแห่งในการไปเผยแพร่ข้อมูลของบริษัทให้แก่ผู้ลงทุนต่างประเทศ

12. นโยบายการลงทุนและการบริหารงาน

ซีพีเอฟมีโครงสร้างการบริหารงานแยกตามสายธุรกิจ และภายหลังการรวมกิจการที่ดำเนินธุรกิจเกษตร อุตสาหกรรมของเครือเจริญโภคภัณฑ์มาอยู่ภายใต้การบริหารงานของบริษัทในปี 2542 ได้กำหนดนโยบายการลงทุนไว้ว่า จะลงทุนเฉพาะในธุรกิจหลักหรือธุรกิจที่เกี่ยวข้องกับธุรกิจหลักเท่านั้น โดยซีพีเอฟจะแต่งตั้งตัวแทนเข้าไปดำรงตำแหน่งเป็นกรรมการที่มีอำนาจควบคุมในบริษัทย่อย เพื่อควบคุมดูแลการบริหารงานของบริษัทย่อยให้เป็นไปตามนโยบายของบริษัทอย่างมีประสิทธิภาพและประสิทธิผล และได้กำหนดให้มีการประชุมร่วมกันที่จัดขึ้นเป็นประจำทุกเดือน เพื่อพิจารณาถึงผลการดำเนินงานและร่วมกันวางแผนงานและกำหนดเป้าหมายในเดือนต่อไป

13. รายงานคณะกรรมการตรวจสอบ

คณะกรรมการตรวจสอบโดยการแต่งตั้งของคณะกรรมการบริษัท เจริญโภคภัณฑ์อาหาร จำกัด (มหาชน) เมื่อวันที่ 18 ธันวาคม 2545 ประกอบด้วยกรรมการอิสระจำนวน 4 ท่าน โดยมีพลตำรวจเอก เกา สารสิน เป็นประธานกรรมการตรวจสอบ นายอาสา สารสิน ศาสตราจารย์นายแพทย์ อรรถสิทธิ์ เวชชาชีวะ และนายทอง เทมแพงพันธ์ เป็นกรรมการตรวจสอบ และมีวาระการดำรงตำแหน่ง 3 ปี เริ่มตั้งแต่วันที่ 24 ธันวาคม 2545

กิจกรรมสำคัญที่คณะกรรมการตรวจสอบได้ดำเนินการไปในระหว่างปี 2547 ภายใต้ขอบเขตหน้าที่และความรับผิดชอบที่ได้รับมอบหมายจากคณะกรรมการบริษัท สรุปได้ดังนี้

1. สอบทานงบการเงินรายไตรมาสและการเงินประจำงวดการบัญชี ซึ่งครอบคลุมถึงการสอบทานการปฏิบัติตามมาตรฐานการบัญชี การเลือกใช้นโยบายการบัญชี และการเปิดเผยข้อมูลในงบการเงิน
2. สอบทานการเข้าทำรายการและการเปิดเผยข้อมูลเกี่ยวกับรายการระหว่างกันที่มีกับบุคคลที่อาจมีความขัดแย้งทางผลประโยชน์ ในรอบปี 2547
3. พิจารณาแผนการตรวจสอบภายในและสอบทานผลการตรวจสอบภายใน ซึ่งสำนักตรวจสอบภายในได้ดำเนินการไปในระหว่างปี รวมถึงการสอบทานความเพียงพอและเหมาะสมของระบบการควบคุมภายใน

4. ประชุมร่วมกับผู้สอบบัญชี เพื่อสอบทานความเป็นอิสระและผลการปฏิบัติงานการสอบบัญชี รวมทั้งความเห็นของผู้สอบบัญชีต่อระบบการควบคุมภายในของบริษัท
5. สอบทานการปฏิบัติตามกฎหมายและระเบียบข้อบังคับของบริษัท
6. พิจารณาคัดเลือกผู้สอบบัญชีและกำหนดค่าตอบแทนของผู้สอบบัญชี โดยคณะกรรมการตรวจสอบเห็นสมควรให้เสนอต่อคณะกรรมการบริษัทเพื่อพิจารณาแต่งตั้ง นางสุดจิตร์ บุญประกอบ นางสาวกัลยา รัตน์ ชัยวรพงศา และนางสาวนิตยา เชษฐโชติรส แห่งบริษัท เคพีเอ็มจี ภูมิภาค ไทย สอบบัญชี จำกัด เป็นผู้สอบบัญชีของบริษัทประจำปี 2548 และพิจารณากำหนดค่าตอบแทนในการสอบบัญชีประจำปี 2548 เป็นเงิน 2,630,000 บาท

ในการปฏิบัติงานตามที่กล่าวมาข้างต้นคณะกรรมการตรวจสอบได้มีการประชุมร่วมกันรวมทั้งสิ้น 11 ครั้ง และได้รายงานผลการปฏิบัติงานให้ที่ประชุมคณะกรรมการบริษัททราบแล้ว

ในนามของคณะกรรมการตรวจสอบ

พล.ต.อ. 

(เกา สารสิน)

ประธานกรรมการตรวจสอบ

วันที่ 1 มีนาคม 2548

14. รายการที่เกี่ยวข้องกับ

ในระหว่างปี 2547 บริษัทมีการเข้าทำรายการที่เกี่ยวข้องกันกับบริษัทที่เกี่ยวข้องกัน (รายละเอียดตามข้อ 5. ของหมายเหตุประกอบงบการเงิน สำหรับปีสิ้นสุดวันที่ 31 ธันวาคม 2547) โดยรายการที่มีสาระสำคัญนั้นมีราคาและผลตอบแทนที่เป็นทางการค้าปกติตามราคาตลาดทั่วไปหรือเป็นไปตามสัญญาที่ตกลงกันไว้ ซึ่งคณะกรรมการตรวจสอบได้พิจารณารายการระหว่างกันที่เกิดขึ้น และมีความเห็นว่าเป็นรายการที่มีความสมเหตุสมผล รายการที่เกี่ยวข้องกันระหว่างบริษัทกับบริษัทอื่นที่เกี่ยวข้องกัน จากการที่บริษัทนั้นมีผู้ถือหุ้นรายใหญ่และ/หรือผู้มีอำนาจควบคุมเป็นผู้ที่เกี่ยวข้องกับบริษัท ตามนิยามของประกาศตลาดหลักทรัพย์แห่งประเทศไทย ที่เกิดขึ้นในระหว่างปี 2547 โดยสรุป มีดังนี้

รายการลูกหนี้การค้า

ณ วันที่ 31 ธันวาคม 2547 บริษัทมียอดคงเหลือของลูกหนี้การค้าบริษัทร่วมและบริษัทที่เกี่ยวข้องจำนวน 1,275 ล้านบาท หรือคิดเป็นร้อยละ 14 ของลูกหนี้การค้ารวมของบริษัท

รายการเจ้าหนี้การค้า

ณ วันที่ 31 ธันวาคม 2547 บริษัทมียอดคงเหลือของเจ้าหนี้การค้าบริษัทร่วมและบริษัทที่เกี่ยวข้องจำนวน 546 ล้านบาท หรือคิดเป็นร้อยละ 11 ของเจ้าหนี้การค้ารวมของบริษัท

รายการขายสินค้า

ในระหว่างปี 2547 บริษัทมีรายการขายสินค้าให้กับบริษัทร่วม และบริษัทที่เกี่ยวข้อง โดยราคาที่ขายให้กับบริษัทเหล่านี้เป็นไปตามราคาประกาศ (Price List) ของสินค้าที่บริษัทขายตามปกติธุรกิจ มูลค่าของรายการดังกล่าวสำหรับปีสิ้นสุดวันที่ 31 ธันวาคม 2547 มีจำนวน 3,987 ล้านบาท หรือคิดเป็นร้อยละ 4 ของยอดขายรวมของบริษัท

รายการซื้อวัตถุดิบ

ในระหว่างปี 2547 บริษัทมีรายการซื้อวัตถุดิบจากบริษัทร่วมและบริษัทที่เกี่ยวข้อง โดยราคาที่ซื้อเป็นราคาตามประกาศ (Price List) ของสินค้าที่ผู้ขายวัตถุดิบขายตามปกติธุรกิจ มูลค่าของรายการดังกล่าวสำหรับปีสิ้นสุดวันที่ 31 ธันวาคม 2547 มีจำนวน 12,268 ล้านบาท คิดเป็นร้อยละ 15 ของต้นทุนขายรวมของบริษัท

รายได้อื่น

ในปี 2547 บริษัทมีรายได้อื่น อันได้แก่ เงินปันผลรับ กำไรจากการจำหน่ายทรัพย์สินถาวร รายได้ค่าฝึกอบรมและสัมมนา และรายได้จากค่าเช่าจากบริษัทร่วมและบริษัทที่เกี่ยวข้อง จำนวน 72 ล้านบาท คิดเป็นร้อยละ 0.08 ของรายได้รวมของบริษัท

ค่าเช่าและบริการ

บริษัทมีรายการเช่าสินทรัพย์จากบริษัทร่วมและบริษัทที่เกี่ยวข้อง โดยอัตราค่าเช่าและค่าบริการเป็นไปตามอัตราค่าเช่าหรือค่าบริการมาตรฐานที่ผู้ให้เช่ากำหนด มูลค่าของรายการดังกล่าวสำหรับปีสิ้นสุดวันที่ 31 ธันวาคม 2547 มีจำนวน 509 ล้านบาท คิดเป็นร้อยละ 6 ของค่าใช้จ่ายในการขายและบริหารรวมของบริษัท

ค่าบริการด้านเทคนิควิชาการ

ในปี 2547 บริษัทมีค่าใช้จ่ายประเภทค่าบริการด้านเทคนิควิชาการ ตามสัญญาจ้างบริการทางเทคนิควิชาการอาหารสัตว์ ที่ทำกับบริษัท เครือเจริญโภคภัณฑ์ จำกัด มูลค่าของรายการดังกล่าวสำหรับปีสิ้นสุดวันที่ 31 ธันวาคม 2547 มีจำนวน 179 ล้านบาท คิดเป็นร้อยละ 0.2 ของต้นทุนขายรวมของบริษัท

ค่าเบี่ยประกัน

บริษัทมีค่าใช้จ่ายประเภทค่าเบี่ยประกันโดยจ่ายให้บริษัท อลิอันซ์ ซี.พี. ประกันภัย จำกัด ซึ่งเป็นบริษัทร่วมของบริษัท บริษัท อลิอันซ์ ซี.พี. ประกันชีวิต จำกัด และบริษัท ออยุธยา อลิอันซ์ ซี.พี. ประกันชีวิต จำกัด (มหาชน) ซึ่งเป็นบริษัทที่เกี่ยวข้องกัน โดยอัตราค่าเบี่ยประกันเป็นไปตามอัตรามาตรฐานที่ผู้รับประกันกำหนด มูลค่าของรายการดังกล่าวสำหรับปี สิ้นสุดวันที่ 31 ธันวาคม 2547 มีจำนวน 174 ล้านบาท คิดเป็นร้อยละ 2 ของค่าใช้จ่ายในการขายและบริหารรวมของบริษัท

ค่าใช้จ่ายอื่น

ในปี 2547 บริษัทมีค่าใช้จ่ายอื่น อันได้แก่ ค่าตอบแทนการใช้ระบบงานให้แก่บริษัทที่เกี่ยวข้องจำนวน 14 ล้านบาท

รายการอื่น ๆ

ในเดือนมกราคม 2547 บริษัทย่อยแห่งหนึ่งได้ซื้อเงินลงทุนในหุ้นสามัญของ C.P. Standart Gida Sanayi ve Ticaret A.S. จาก Charoen Pokphand Development (Turkey) Limited (“CPD”) ซึ่งเป็นบริษัทที่เกี่ยวข้องกัน เป็นเงิน 22 ล้านเหรียญสหรัฐ (คิดเป็นสัดส่วนการถือหุ้นเท่ากับร้อยละ 84.49) โดยบริษัทย่อยได้ชำระเงินค่าหุ้นให้แก่ CPD ทั้งจำนวนในปี 2547 แล้ว

ในเดือนกันยายน 2547 คณะกรรมการของบริษัท กรุงเทพค้าสัตว์ จำกัด (BLP) และของซีพีเอฟได้มีมติอนุมัติให้ BLP เข้าซื้อธุรกิจไก่อ่างห้าดาวจากบริษัท สตาร์มาร์เก็ตติ้ง จำกัด (“STAR”) ซึ่งเป็นบริษัทที่เกี่ยวข้องกัน โดย BLP จะซื้อเครื่องจักร อุปกรณ์ ยานพาหนะและอื่นๆ ที่ใช้ในการดำเนินธุรกิจจาก STAR ในราคาประมาณ 40 ล้านบาท และจะจ่ายค่าตอบแทนให้แก่ STAR ในอัตราร้อยละ 2 ของยอดขายของธุรกิจดังกล่าวเป็นเวลาสามปีเพื่อแลกเปลี่ยนกับการได้รับสิทธิในการใช้เครื่องหมายการค้าของ STAR ทั้งหมดที่มีอยู่ในปัจจุบัน และการได้รับบริการด้านการวิจัยและพัฒนาผลิตภัณฑ์จาก STAR ภายในระยะเวลาดังกล่าว ทั้งนี้ การเข้าซื้อธุรกิจดังกล่าวแล้วเสร็จในเดือนมกราคมปี 2548

15. มาตรการในการดูแลเกี่ยวกับการทำรายการระหว่างกัน

ในการทำรายการระหว่างกันที่เป็นธุรกิจปกติไม่ถือว่าเป็นการทำรายการกับบุคคลภายนอกหรือบุคคลที่อาจมีความขัดแย้งทางผลประโยชน์ บริษัทมีแนวทางปฏิบัติในการอนุมัติรายการดังกล่าวเช่นเดียวกัน โดยให้คำนึงถึงผลประโยชน์ของบริษัทเป็นสำคัญ สำหรับรายการระหว่างกันอื่นๆ บริษัทกำหนดให้ต้องผ่านการสอบทานจากคณะกรรมการตรวจสอบเพื่อดูแลไม่ให้เกิดความขัดแย้งทางผลประโยชน์ โดยคณะกรรมการตรวจสอบอาจว่าจ้างผู้ประเมินราคาอิสระมาทำการประเมินราคาของรายการระหว่างกันนั้นๆ เพื่อใช้เป็นแนวทางเปรียบเทียบ จากนั้นจึงนำเสนอต่อคณะกรรมการบริษัทเพื่อพิจารณาอนุมัติต่อไป

16. ค่าตอบแทนของผู้สอบบัญชี

ผู้สอบบัญชีของซีพีเอฟในปี 2547 ได้แก่ นางสุดจิตร บุญประกอบ ทะเบียนผู้สอบบัญชีรับอนุญาตเลขที่ 2991 นางสาวกัลยารัตน์ ชัยวรพงศา ทะเบียนผู้สอบบัญชีรับอนุญาตเลขที่ 3460 นางสาวนิตยา เชษฐโชติรส ทะเบียนผู้สอบบัญชีรับอนุญาตเลขที่ 4439 แห่งบริษัท เคพีเอ็มจี ภูมิภาค ไทย สอบบัญชี จำกัด

ค่าตอบแทนที่ซีพีเอฟและบริษัทย่อยต้องจ่ายให้แก่บริษัท เคพีเอ็มจี ภูมิภาค ไทย สอบบัญชี จำกัด ในปี 2547 มีรายละเอียดดังนี้

	ซีพีเอฟ	บริษัทย่อย
16.1 ค่าตอบแทนจากการสอบบัญชีบริษัท	2,430,000 บาท	14,692,359 บาท
16.2 ค่าบริการตรวจสอบกรณีพิเศษ	560,000 บาท	400,000 บาท

หมายเหตุ : ค่าตอบแทนข้างต้นไม่รวมถึงค่าใช้จ่ายที่ผู้สอบบัญชีขอเบิกชดเชยตามที่เกิดขึ้นจริง

17. ข้อพิพาททางกฎหมาย

บริษัทมีเพียงข้อพิพาททางกฎหมายจากการดำเนินธุรกิจโดยปกติ โดยไม่มีคดีที่บริษัทเป็นคู่ความหรือคู่กรณี ที่เข้าลักษณะคดีที่ผูกพันเป็นจำเลยที่มีทุนทรัพย์เกินกว่าร้อยละ 5 ของส่วนของผู้ถือหุ้น ณ วันที่ 31 ธันวาคม 2547 คดีที่มีผลกระทบต่อ การดำเนินธุรกิจของบริษัทอย่างมีนัยสำคัญแต่ไม่สามารถคำนวณเป็นเงินได้ หรือคดีที่มีได้เกิดจากการประกอบธุรกิจตามปกติของบริษัท

**บริษัท เจริญโภคภัณฑ์อาหาร จำกัด (มหาชน)
และบริษัทย่อย**

งบการเงิน

สำหรับแต่ละปีสิ้นสุดวันที่ 31 ธันวาคม 2547 และ 2546

และ

รายงานของผู้สอบบัญชีรับอนุญาต

รายงานของผู้สอบบัญชีรับอนุญาต

เสนอ ผู้ถือหุ้น บริษัท เจริญโภคภัณฑ์อาหาร จำกัด (มหาชน)

ข้าพเจ้าได้ตรวจสอบงบดุลรวม ณ วันที่ 31 ธันวาคม 2547 และ 2546 และงบกำไรขาดทุนรวม งบแสดงการเปลี่ยนแปลงส่วนของผู้ถือหุ้นรวม และงบกระแสเงินสดรวมของบริษัท เจริญโภคภัณฑ์อาหาร จำกัด (มหาชน) และ บริษัทย่อยสำหรับปีสิ้นสุดวันเดียวกันของแต่ละปี และได้ตรวจสอบงบดุล ณ วันที่ 31 ธันวาคม 2547 และ 2546 และงบกำไรขาดทุน งบแสดงการเปลี่ยนแปลงส่วนของผู้ถือหุ้น และงบกระแสเงินสดของบริษัท เจริญโภคภัณฑ์อาหาร จำกัด (มหาชน) ซึ่งผู้บริหารของกิจการเป็นผู้รับผิดชอบต่อความถูกต้องและครบถ้วนของข้อมูลในงบการเงินเหล่านี้ ส่วนข้าพเจ้าเป็นผู้รับผิดชอบในการแสดงความเห็นต่องบการเงินดังกล่าวจากผลการตรวจสอบของข้าพเจ้าตามที่กล่าวไว้ในหมายเหตุประกอบงบการเงิน 2 ข้าพเจ้าไม่ได้ตรวจสอบงบการเงินของบริษัทย่อยในต่างประเทศที่นำมาจัดทำงบการเงินรวม และงบการเงินของบริษัทร่วมในต่างประเทศที่ใช้ในการคำนวณเงินลงทุนในบริษัทร่วมตามวิธีส่วนได้เสีย ณ วันที่ 31 ธันวาคม 2547 และ 2546 ซึ่งงบการเงินรวมดังกล่าวได้รวมสินทรัพย์ของบริษัทย่อยและเงินลงทุนในบริษัทร่วม จำนวนเงินรวม 8,981 ล้านบาท และ 5,769 ล้านบาท ตามลำดับ และยอดรวมรายได้ของบริษัทย่อยสำหรับปีสิ้นสุดวันที่ 31 ธันวาคม 2547 และ 2546 มีจำนวนเงิน 14,057 ล้านบาท และ 6,145 ล้านบาท ตามลำดับ และส่วนแบ่งกำไร (ขาดทุน) สุทธิของบริษัทร่วมสำหรับปีสิ้นสุดวันเดียวกันของแต่ละปีจำนวนเงิน 332 ล้านบาท และ (76) ล้านบาท ตามลำดับ นอกจากนี้ งบการเงินเฉพาะบริษัทซึ่งมีเงินลงทุนในบริษัทย่อยและบริษัทร่วมดังกล่าว ณ วันที่ 31 ธันวาคม 2547 และ 2546 คำนวณตามวิธีส่วนได้เสียจำนวนเงิน 5,707 ล้านบาท และ 3,306 ล้านบาท ตามลำดับ และส่วนแบ่งกำไร (ขาดทุน) สุทธิของบริษัทย่อยและบริษัทร่วมสำหรับปีสิ้นสุดวันเดียวกันของแต่ละปีจำนวนเงิน 337 ล้านบาท และ (148) ล้านบาท ตามลำดับ งบการเงินของบริษัทย่อยและบริษัทร่วมดังกล่าวตรวจสอบโดยผู้สอบบัญชีอื่น ข้าพเจ้าได้รับรายงานของผู้สอบบัญชีนั้นและความเห็นของข้าพเจ้าในส่วนที่เกี่ยวข้องกับจำนวนเงินของรายการต่างๆ ของบริษัทย่อยและบริษัทร่วมในต่างประเทศดังกล่าว ซึ่งรวมอยู่ในงบการเงินรวมและงบการเงินเฉพาะบริษัทได้ถือตามรายงานของผู้สอบบัญชีอื่นนั้น

ข้าพเจ้าได้ปฏิบัติตามตรวจสอบตามมาตรฐานการสอบบัญชีที่รับรองทั่วไป ซึ่งกำหนดให้ข้าพเจ้าต้องวางแผนและปฏิบัติตามเพื่อให้ได้ความเชื่อมั่นอย่างมีเหตุผลว่างบการเงินแสดงข้อมูลที่ขัดต่อข้อเท็จจริงอันเป็นสาระสำคัญหรือไม่ การตรวจสอบรวมถึงการใช้วิธีการทดสอบหลักฐานประกอบรายการทั้งที่เป็นจำนวนเงินและการเปิดเผยข้อมูลในงบการเงิน การประเมินความเหมาะสมของหลักการบัญชีที่กิจการใช้และประมาณการเกี่ยวกับรายการทางการเงินที่เป็นสาระสำคัญซึ่งผู้บริหารเป็นผู้จัดทำขึ้น ตลอดจนการประเมินถึงความเหมาะสมของการแสดงรายการที่น่าเสนอในงบการเงินโดยรวม ข้าพเจ้าเชื่อว่าการตรวจสอบดังกล่าวประกอบกับรายงานของผู้สอบบัญชีอื่นที่กล่าวถึงในวรรคแรกให้ข้อสรุปที่เป็นเกณฑ์อย่างเหมาะสมในการแสดงความเห็นของข้าพเจ้า

จากการตรวจสอบของข้าพเจ้าและรายงานของผู้สอบบัญชีอื่นตามที่กล่าวไว้ในวรรคแรก ข้าพเจ้าเห็นว่า งบการเงินข้างต้นนี้แสดงฐานะการเงิน ณ วันที่ 31 ธันวาคม 2547 และ 2546 ผลการดำเนินงานและกระแสเงินสดสำหรับปีสิ้นสุดวันเดียวกันของแต่ละปีของบริษัท เจริญโภคภัณฑ์อาหาร จำกัด (มหาชน) และบริษัทย่อยและของบริษัท เจริญโภคภัณฑ์อาหาร จำกัด (มหาชน) โดยถูกต้องตามที่ควรในสาระสำคัญตามหลักการบัญชีที่รับรองทั่วไป

(นางสุดจิตร บัญประกอบ)

ผู้สอบบัญชีรับอนุญาต

เลขทะเบียน 2991

บริษัท เคพีเอ็มจี ภูมิภาคไทย สอบบัญชี จำกัด

กรุงเทพมหานคร

28 กุมภาพันธ์ 2548

บริษัท เจริญโภคภัณฑ์อาหาร จำกัด (มหาชน) และบริษัทย่อย

งบดุล

ณ วันที่ 31 ธันวาคม 2547 และ 2546

สินทรัพย์

หมายเหตุ	พันบาท				
	งบการเงินรวม		งบการเงินเฉพาะบริษัท		
	2547	2546	2547	2546	
สินทรัพย์หมุนเวียน					
เงินสดและรายการเทียบเท่าเงินสด	1,544,073	1,318,296	179,778	224,870	
เงินลงทุนชั่วคราว	317,338	207,525	-	388	
ลูกหนี้การค้าและลูกหนี้อื่น					
บริษัทย่อย	5	-	-	1,089,420	643,125
บริษัทร่วมและบริษัทที่เกี่ยวข้องกัน	5	1,275,225	1,472,864	330,153	268,070
บริษัทอื่นและบุคคล		7,983,810	6,568,939	1,623,023	1,368,068
หัก ค่าเผื่อหนี้สงสัยจะสูญ	6	(252,424)	(220,798)	(14,810)	(20,673)
ดอกเบี้ยค้างรับจากบริษัทย่อย	5, 7	-	-	33,869	76,460
เงินให้กู้ยืมระยะยาวแก่บริษัทย่อยที่ถึง					
กำหนดชำระภายในหนึ่งปี	2, 5, 7	-	-	1,511,167	1,725,000
สินค้าคงเหลือ - สุทธิ	5, 8	18,307,310	18,324,484	3,695,027	3,473,187
สินทรัพย์หมุนเวียนอื่น					
ลูกหนี้ภาษีมูลค่าเพิ่ม		126,842	288,338	30,190	-
สินทรัพย์รอการขาย	2, 11	-	1,235,228	-	-
ค่าสินค้าจ่ายล่วงหน้า		55,206	584	-	-
ค่าใช้จ่ายจ่ายล่วงหน้า		277,317	222,141	227,001	74,785
อื่น ๆ		400,568	189,614	54,446	41,422
รวมสินทรัพย์หมุนเวียน		30,035,265	29,607,215	8,759,264	7,874,702

หมายเหตุประกอบงบการเงินเป็นส่วนหนึ่งของงบการเงินนี้

บริษัท เจริญโภคภัณฑ์อาหาร จำกัด (มหาชน) และบริษัทย่อย

งบดุล

ณ วันที่ 31 ธันวาคม 2547 และ 2546

สินทรัพย์ (ต่อ)

หมายเหตุ	พันบาท				
	งบการเงินรวม		งบการเงินเฉพาะบริษัท		
	2547	2546	2547	2546	
สินทรัพย์ไม่หมุนเวียน					
เงินลงทุนซึ่งบันทึกโดยวิธีส่วนได้เสีย					
บริษัทย่อย	9	-	-	25,631,380	23,414,308
บริษัทร่วม	9	5,983,465	5,256,415	717,577	589,245
เงินลงทุนระยะยาวอื่น					
บริษัทที่เกี่ยวข้องกันและอื่น ๆ					
- ในราคาทุน - สุทธิ	9	2,431,384	2,282,339	868,402	769,808
ที่ดินที่มีไว้เพื่อโครงการในอนาคต					
ในราคาประเมิน	10	1,410,617	1,410,617	87,736	87,736
ในราคาทุน		40,074	40,074	-	-
เงินให้กู้ยืมระยะยาวแก่บริษัทย่อย-สุทธิ					
จากส่วนที่กำหนดชำระภายในหนึ่งปี	5, 7	-	-	3,273,251	4,313,677
ที่ดิน อาคารและอุปกรณ์	10, 11, 16	31,078,206	24,684,136	12,685,264	7,792,396
สินทรัพย์ไม่มีตัวตน	5, 12	(569,041)	(61,278)	8,321	6,979
สินทรัพย์ไม่หมุนเวียนอื่น					
สินทรัพย์ภายใต้เงินได้รอดักบัญชี	22	1,603,458	1,311,025	1,080,209	1,067,942
ภาษีเงินได้จ่ายล่วงหน้า		80,751	50,768	10,365	-
เงินฝากที่มีข้อจำกัดในการใช้		42,403	21,553	-	-
อื่น ๆ		81,408	117,956	41,672	30,781
รวมสินทรัพย์ไม่หมุนเวียน		42,182,725	35,113,605	44,404,177	38,072,872
รวมสินทรัพย์		72,217,990	64,720,820	53,163,441	45,947,574

หมายเหตุประกอบงบการเงินเป็นส่วนหนึ่งของงบการเงินนี้

บริษัท เจริญโภคภัณฑ์อาหาร จำกัด (มหาชน) และบริษัทย่อย

งบดุล

ณ วันที่ 31 ธันวาคม 2547 และ 2546

หนี้สินและส่วนของผู้ถือหุ้น

หมายเหตุ	พันบาท				
	งบการเงินรวม		งบการเงินเฉพาะบริษัท		
	2547	2546	2547	2546	
หนี้สินหมุนเวียน					
เงินเบิกเกินบัญชีและเงินกู้ยืม					
จากสถาบันการเงิน	13	12,417,040	14,126,484	2,233,341	2,036,251
เจ้าหนี้การค้าและเจ้าหนี้อื่น					
บริษัทย่อย	5	-	-	198,325	672,655
บริษัทร่วมและบริษัทที่เกี่ยวข้องกัน	5	545,580	880,692	160,153	241,824
บริษัทอื่นและบุคคล		4,403,785	3,302,550	1,152,077	801,538
หนี้สินระยะยาวที่ถึงกำหนดชำระ					
ภายในหนึ่งปี					
เงินกู้ยืมระยะยาว	14	797,239	304,198	390,000	40,000
หุ้นกู้	15	3,780,000	5,180,000	3,780,000	5,180,000
หนี้สินภายใต้สัญญาเช่าการเงิน	16	18,206	23,207	327	299
หนี้สินหมุนเวียนอื่น					
เงินปันผลค้างจ่าย	19	56,747	55,275	55,088	55,013
ภาษีเงินได้ค้างจ่าย		375,623	227,900	-	34,396
ดอกเบี้ยค้างจ่าย		137,529	179,994	102,256	159,442
อื่น ๆ		1,507,403	1,095,121	119,483	185,771
รวมหนี้สินหมุนเวียน		24,039,152	25,375,421	8,191,050	9,407,189

หมายเหตุประกอบงบการเงินเป็นส่วนหนึ่งของงบการเงินนี้

บริษัท เจริญโภคภัณฑ์อาหาร จำกัด (มหาชน) และบริษัทย่อย

งบดุล

ณ วันที่ 31 ธันวาคม 2547 และ 2546

หนี้สินและส่วนของผู้ถือหุ้น (ต่อ)

หมายเหตุ	พันบาท				
	งบการเงินรวม		งบการเงินเฉพาะบริษัท		
	2547	2546	2547	2546	
หนี้สินไม่หมุนเวียน					
เงินกู้ยืมระยะยาว-สุทธิจากส่วนที่ถึงกำหนดชำระภายในหนึ่งปี	14	6,740,368	1,340,672	5,987,600	410,000
หุ้นกู้-สุทธิจากส่วนที่ถึงกำหนดชำระภายในหนึ่งปี	15	7,190,000	4,970,000	7,190,000	4,970,000
หนี้สินภายใต้สัญญาเช่าการเงิน	16	11,742	191,842	3,465	536
หนี้สินภายใต้เงินได้รอดักบัญชี	22	2,482,477	2,338,919	345,464	276,633
ขาดทุนสุทธิของบริษัทย่อยที่เกินกว่ามูลค่าเงินลงทุน	9	-	-	238,297	422,190
อื่นๆ		125,833	-	-	-
รวมหนี้สินไม่หมุนเวียน		16,550,420	8,841,433	13,764,826	6,079,359
รวมหนี้สิน		40,589,572	34,216,854	21,955,876	15,486,548
ส่วนของผู้ถือหุ้น					
ทุนเรือนหุ้น-หุ้นสามัญ					
มูลค่าหุ้นละ 1 บาท ทุนจดทะเบียน					
8,206,664,000 หุ้น ในปี 2547 และปี 2546					
หุ้นที่ออกและรับชำระเต็มมูลค่าแล้ว					
5,727,562,476 หุ้น ในปี 2547 และ					
5,718,532,611 หุ้น ในปี 2546	17, 18	5,727,562	5,718,533	5,727,562	5,718,533
เงินรับล่วงหน้าค่าจองซื้อหุ้นเพิ่มทุน	18	1,160	36,056	1,160	36,056

หมายเหตุประกอบงบการเงินเป็นส่วนหนึ่งของงบการเงินนี้

บริษัท เจริญโภคภัณฑ์อาหาร จำกัด (มหาชน) และบริษัทย่อย

งบดุล

ณ วันที่ 31 ธันวาคม 2547 และ 2546

หนี้สินและส่วนของผู้ถือหุ้น (ต่อ)

หมายเหตุ	พันบาท				
	งบการเงินรวม		งบการเงินเฉพาะบริษัท		
	2547	2546	2547	2546	
ส่วนเกินทุน					
ส่วนเกินมูลค่าหุ้นสามัญ	18	11,012,752	10,985,674	11,012,752	10,985,674
ส่วนเกินทุนจากการตีราคาที่ดิน	5, 10	1,277,483	1,290,834	1,277,483	1,290,834
ส่วนเกินทุนจากส่วนได้ในบริษัทร่วม	9	153,880	153,880	153,880	153,880
ส่วนเกินทุนจากการเปลี่ยนแปลง มูลค่าเงินลงทุนในหลักทรัพย์					
เผื่อขายในส่วนของบริษัท	5	668,709	567,183	668,709	567,183
ผลต่างจากการแปลงค่างบการเงิน	5	415,517	186,524	415,517	186,524
กำไรสะสม					
จัดสรรเพื่อสำรองตามกฎหมาย	20	820,666	820,666	820,666	820,666
ที่ยังไม่ได้จัดสรร		11,850,536	11,422,376	11,850,536	11,422,376
รวมส่วนของผู้ถือหุ้นบริษัทใหญ่		31,928,265	31,181,726	31,928,265	31,181,726
หัก ทุนเรือนหุ้นที่ถือเป็นหุ้นทุน รับซื้อคืนจำนวน 328,820,600 หุ้น ในปี 2547 และ ปี 2546 - ราคาหุ้น		(720,700)	(720,700)	(720,700)	(720,700)
ส่วนของผู้ถือหุ้นบริษัทใหญ่ - สุทธิ		31,207,565	30,461,026	31,207,565	30,461,026
ส่วนของผู้ถือหุ้นส่วนน้อย		420,853	42,940	-	-
รวมส่วนของผู้ถือหุ้น		31,628,418	30,503,966	31,207,565	30,461,026
รวมหนี้สินและส่วนของผู้ถือหุ้น		72,217,990	64,720,820	53,163,441	45,947,574

หมายเหตุประกอบงบการเงินเป็นส่วนหนึ่งของงบการเงินนี้

บริษัท เจริญโภคภัณฑ์อาหาร จำกัด (มหาชน) และบริษัทย่อย

งบกำไรขาดทุน

สำหรับแต่ละปีสิ้นสุดวันที่ 31 ธันวาคม 2547 และ 2546

หมายเหตุ	พันบาท				
	งบการเงินรวม		งบการเงินเฉพาะบริษัท		
	2547	2546	2547	2546	
รายได้					
รายได้จากการขายสุทธิ	5	91,790,199	83,108,742	24,953,245	22,790,310
รายได้จากการให้บริการ		7,941	-	-	-
ส่วนแบ่งกำไรจากเงินลงทุนตาม					
วิธีส่วนได้เสียบริษัทย่อยและบริษัทร่วม	5	-	-	2,530,468	2,285,558
บริษัทร่วม	5	720,645	510,658	-	-
รายได้อื่น					
กำไรจากอัตราแลกเปลี่ยนเงินตรา					
ต่างประเทศ - สุทธิจากค่าธรรมเนียม		-	258,769	8,958	-
กำไรจากการจำหน่ายเงินลงทุน		52,516	307,093	67	1,369
ดอกเบี้ยรับ	5	22,063	12,771	225,632	425,731
เงินปันผลรับ	5	51,581	108,525	-	-
อื่น ๆ	5	894,588	959,505	135,669	192,757
รวมรายได้		93,539,533	85,266,063	27,854,039	25,695,725
ค่าใช้จ่าย					
ต้นทุนขาย	5	81,388,358	73,533,610	22,915,747	20,002,007
ค่าใช้จ่ายในการขายและบริหาร	5	9,161,469	7,719,432	2,237,179	1,802,856
ส่วนแบ่งขาดทุนจากเงินลงทุนตามวิธี					
ส่วนได้เสีย					
บริษัทย่อยและบริษัทร่วม	5	-	-	822,264	1,425,897
บริษัทร่วม	5	3,256	243,933	-	-
ขาดทุนจากการค้ำค่าในสินทรัพย์ถาวร	2	-	937,902	-	-
ขาดทุนจากอัตราแลกเปลี่ยนเงินตรา					
ต่างประเทศและค่าธรรมเนียม		336,123	-	-	169,715
ค่าตอบแทนกรรมการ		39,192	34,734	26,600	26,600
รวมค่าใช้จ่าย		90,928,398	82,469,611	26,001,790	23,427,075

หมายเหตุประกอบงบการเงินเป็นส่วนหนึ่งของงบการเงินนี้

บริษัท เจริญโภคภัณฑ์อาหาร จำกัด (มหาชน) และบริษัทย่อย

งบกำไรขาดทุน (ต่อ)

สำหรับแต่ละปีสิ้นสุดวันที่ 31 ธันวาคม 2547 และ 2546

หมายเหตุ	พันบาท			
	งบการเงินรวม		งบการเงินเฉพาะบริษัท	
	2547	2546	2547	2546
กำไรก่อนดอกเบี้ยจ่ายและภาษีเงินได้	2,611,135	2,796,452	1,852,249	2,268,650
ดอกเบี้ยจ่าย	909,989	1,004,105	563,697	704,563
กำไรจากการเปลี่ยนแปลงมูลค่าของ รายการที่เป็นตัวเงิน - สุทธิ	(15,058)	-	-	-
ภาษีเงินได้ 22	435,863	(463,754)	52,931	(678,352)
กำไรหลังภาษีเงินได้	1,280,341	2,256,101	1,235,621	2,242,439
หัก กำไรสุทธิส่วนที่เป็นของ ผู้ถือหุ้นส่วนน้อย	(44,720)	(13,662)	-	-
กำไรจากกิจกรรมปกติ	1,235,621	2,242,439	1,235,621	2,242,439
รายการพิเศษ 23				
- ขาดทุนจากกรณีพิบัติ - สุทธิ จากภาษีเงินได้	(51,602)	-	(51,602)	-
- เงินชดเชยสำหรับความเสียหาย - สุทธิจากภาษีเงินได้	52,500	-	52,500	-
กำไรหลังรายการพิเศษ	1,236,519	2,242,439	1,236,519	2,242,439
กำไรสุทธิ	1,236,519	2,242,439	1,236,519	2,242,439
กำไรต่อหุ้น:				
กำไรจากกิจกรรมปกติ	0.23	0.42	0.23	0.42
รายการพิเศษ	-	-	-	-
กำไรต่อหุ้นขั้นพื้นฐาน (บาท) 21	0.23	0.42	0.23	0.42
กำไรต่อหุ้นปรับลด (บาท) 21	0.23	0.40	0.23	0.40

หมายเหตุประกอบงบการเงินเป็นส่วนหนึ่งของงบการเงินนี้

บริษัท เจริญโภคภัณฑ์อาหาร จำกัด (มหาชน) และบริษัทย่อย

งบกระแสเงินสด

สำหรับแต่ละปีสิ้นสุดวันที่ 31 ธันวาคม 2547 และ 2546

	พันบาท			
	งบการเงินรวม		งบการเงินเฉพาะบริษัท	
	2547	2546	2547	2546
กระแสเงินสดจากกิจกรรมดำเนินงาน				
กำไรสุทธิ	1,236,519	2,242,439	1,236,519	2,242,439
รายการปรับปรุงกระทบกำไรสุทธิเป็น เงินสดรับ (จ่าย) จากกิจกรรมดำเนินงาน				
ค่าเสื่อมราคาและรายจ่าย/รายได้ตัดบัญชี-สุทธิ	2,602,340	2,457,083	896,445	680,406
ค่าเผื่อ (โอนกลับค่าเผื่อ) หนี้สงสัยจะสูญ	2,716	102,308	(5,863)	16,545
ค่าเผื่อ (โอนกลับค่าเผื่อ) ขาดทุนจากมูลค่าที่ลดลงของสินค้า ส่วนแบ่งกำไรจากเงินลงทุนตามวิธีส่วนได้เสีย - สุทธิ	(57,559)	(3,049)	57,213	(12,504)
บริษัทย่อยและบริษัทร่วม	-	-	(1,708,204)	(859,661)
บริษัทร่วม	(717,389)	(266,725)	-	-
ขาดทุนจากการเปลี่ยนแปลงสัดส่วนเงินลงทุนในบริษัทย่อย	-	15,858	-	-
ขาดทุนจากการด้อยค่าของสินทรัพย์ถาวร	-	937,902	-	-
กำไรจากการจำหน่ายสินทรัพย์ถาวร และเงินลงทุนระยะยาว - สุทธิ	(63,665)	(337,548)	(5,897)	(8,078)
ขาดทุนจากอัตราแลกเปลี่ยนเงินตราต่างประเทศ ที่ยังไม่เกิดขึ้นจริง	5,840	4,100	15,635	170,398
ผลต่างตามสัญญาแลกเปลี่ยนอัตราดอกเบี้ย ที่ยังไม่เกิดขึ้นจริง	25,968	-	25,968	-
ภาษีเงินได้รอตัดบัญชีลดลง (เพิ่มขึ้น) - สุทธิ	(193,205)	(1,054,878)	31,510	(865,373)
กำไรจากรายการพิเศษ	(898)	-	(898)	-
ประมาณการหนี้สิน	32,410	-	-	-
ผลกระทบจากการแปลงค่าที่เกิดขึ้นแล้วของเงินลงทุน สุทธิในหน่วยงานต่างประเทศ	104,367	-	-	-
ส่วนของผู้ถือหุ้นส่วนน้อยในกำไรสุทธิของบริษัทย่อย	44,720	13,662	-	-
กำไรจากการดำเนินงานก่อนการเปลี่ยนแปลง ในสินทรัพย์และหนี้สินดำเนินงาน	3,022,164	4,111,152	542,428	1,364,172

หมายเหตุประกอบงบการเงินเป็นส่วนหนึ่งของงบการเงินนี้

บริษัท เจริญโภคภัณฑ์อาหาร จำกัด (มหาชน) และบริษัทย่อย

งบกระแสเงินสด (ต่อ)

สำหรับแต่ละปีสิ้นสุดวันที่ 31 ธันวาคม 2547 และ 2546

	พันบาท			
	งบการเงินรวม		งบการเงินเฉพาะบริษัท	
	2547	2546	2547	2546
สินทรัพย์ดำเนินงานลดลง (เพิ่มขึ้น):				
ลูกหนี้การค้าและลูกหนี้อื่น	(454,511)	373,728	(693,333)	1,265,488
สินค้าคงเหลือ	1,292,591	(4,282,178)	(292,831)	(793,099)
ดอกเบี้ยค้างรับจากบริษัทย่อย	-	-	42,591	18,264
สินทรัพย์หมุนเวียนอื่น	84,479	109,855	(195,430)	(49,763)
สินทรัพย์ไม่หมุนเวียนอื่น	(23,308)	(66,363)	(21,256)	2,564
หนี้สินดำเนินงานเพิ่มขึ้น (ลดลง):				
เจ้าหนี้การค้าและเจ้าหนี้อื่น	116,606	(46,161)	(231,484)	311,628
ภาษีเงินได้ค้างจ่าย	145,830	(145,595)	(35,018)	34,396
หนี้สินหมุนเวียนอื่น	157,948	(184,502)	(107,459)	(40,168)
เงินสดสุทธิได้มาจาก (ใช้ไป) ในกิจกรรมดำเนินงาน	4,341,799	(130,064)	(991,792)	2,113,482
กระแสเงินสดจากกิจกรรมลงทุน				
เงินให้กู้ยืมระยะสั้นแก่บริษัทย่อยลดลง	-	-	-	406,500
เงินให้กู้ยืมระยะยาวแก่บริษัทย่อยลดลง	-	-	1,238,705	1,283,499
เงินรับจากการจำหน่ายทรัพย์สินถาวร				
และเงินลงทุนระยะยาว	132,280	623,465	33,134	94,051
เงินรับจากการจำหน่ายสินทรัพย์ไม่มีตัวตน	-	-	2,300	-
เงินรับจากการจำหน่ายสินทรัพย์รอการขาย	1,058,705	-	-	-
ซื้อที่ดิน อาคารและอุปกรณ์เพิ่มขึ้น	(8,015,135)	(5,782,331)	(5,863,718)	(2,936,079)
ซื้อสินทรัพย์ไม่มีตัวตนเพิ่มขึ้น	(56,059)	(140,186)	(4,810)	(731)
ซื้อเงินลงทุนระยะยาวเพิ่มขึ้น	(261,959)	(251,406)	(1,210,540)	(1,362,097)
เงินปันผลรับจากบริษัทย่อยและบริษัทร่วม	165,998	108,998	665,490	478,216
เงินสดที่ใช้ไปในการซื้อบริษัทย่อยสุทธิ				
จากเงินสดของบริษัทย่อย	(505,492)	(44,033)	-	-
เงินสดสุทธิใช้ไปในกิจกรรมลงทุน	(7,481,662)	(5,485,493)	(5,139,439)	(2,036,641)

หมายเหตุประกอบงบการเงินเป็นส่วนหนึ่งของงบการเงินนี้

บริษัท เจริญโภคภัณฑ์อาหาร จำกัด (มหาชน) และบริษัทย่อย

งบกระแสเงินสด (ต่อ)

สำหรับแต่ละปีสิ้นสุดวันที่ 31 ธันวาคม 2547 และ 2546

	พันบาท			
	งบการเงินรวม		งบการเงินเฉพาะบริษัท	
	2547	2546	2547	2546
กระแสเงินสดจากกิจกรรมจัดหาเงิน				
เงินสดรับจากการออกและจองซื้อหุ้นเพิ่มทุน				
และขายใบสำคัญแสดงสิทธิที่จะซื้อหุ้น	3,184	2,517,320	1,224	2,517,320
ค่าใช้จ่ายในการออกหุ้นสามัญเพิ่มทุน	(12)	(257)	(12)	(257)
เงินสดปันผลจ่ายของบริษัทและบริษัทย่อย				
สุทธิจากส่วนที่จ่ายให้บริษัทย่อย (สำหรับ				
หุ้นทุนรับซื้อคืน) และบริษัทใหญ่	(810,800)	(1,186,986)	(859,133)	(1,257,543)
เงินกู้ยืมระยะสั้นจากสถาบันการเงินเพิ่มขึ้น (ลดลง)	(2,108,224)	8,246,407	287,050	1,559,823
เงินกู้ยืมระยะยาวจากสถาบันการเงินเพิ่มขึ้น	6,107,600	349,501	5,967,600	350,000
เงินสดรับจากการออกหุ้นกู้	6,000,000	-	6,000,000	-
ชำระคืนเงินกู้ยืมระยะยาว	(383,131)	(239,337)	(40,000)	(40,000)
ชำระคืนหุ้นกู้	(5,180,000)	(3,850,000)	(5,180,000)	(3,850,000)
ชำระหนี้สินภายใต้สัญญาเช่า	(27,101)	(672,043)	(990)	(164)
เงินสดสุทธิได้มาจาก (ใช้ไปใน) กิจกรรมจัดหาเงิน	3,601,516	5,164,605	6,175,739	(720,821)
ผลกระทบจากอัตราแลกเปลี่ยนในเงินสด				
และรายการเทียบเท่าเงินสด	47,820	(25,888)	-	-
เงินสดและรายการเทียบเท่าเงินสดเพิ่มขึ้น				
(ลดลง) - สุทธิ	509,473	(476,840)	44,508	(643,980)
เงินสดและรายการเทียบเท่าเงินสด ณ วันต้นปี	1,198,350	1,675,190	96,386	740,366
เงินสดและรายการเทียบเท่าเงินสด ณ วันสิ้นปี	1,707,823	1,198,350	140,894	96,386

หมายเหตุประกอบงบการเงินเป็นส่วนหนึ่งของงบการเงินนี้

บริษัท เจริญโภคภัณฑ์อาหาร จำกัด (มหาชน) และบริษัทย่อย

งบกระแสเงินสด (ต่อ)

สำหรับแต่ละปีสิ้นสุดวันที่ 31 ธันวาคม 2547 และ 2546

	ล้านบาท			
	งบการเงินรวม		งบการเงินเฉพาะบริษัท	
	2547	2546	2547	2546
ข้อมูลงบกระแสเงินสดเปิดเผยเพิ่มเติม				
1. เงินสดและรายการเทียบเท่าเงินสด				
รายการนี้ประกอบด้วย				
เงินสดและรายการเทียบเท่าเงินสด	1,544,073	1,318,296	179,778	224,870
เงินลงทุนชั่วคราว	317,338	207,525	-	388
เงินเบิกเกินบัญชีธนาคาร	(153,588)	(327,471)	(38,884)	(128,872)
สุทธิ	<u>1,707,823</u>	<u>1,198,350</u>	<u>140,894</u>	<u>96,386</u>
2. เงินสดจ่ายระหว่างปี				
ดอกเบี้ยจ่าย	1,083,864	1,134,563	753,019	837,887
ภาษีเงินได้	509,506	761,405	66,182	145,870
3. รายการที่มีใช้เงินสด				

บริษัทและบริษัทย่อยบางแห่งได้ซื้อทรัพย์สินถาวรโดยการทำสัญญาเช่าการเงิน มูลค่ารวมประมาณ 13 ล้านบาท ในปี 2547 และ 61 ล้านบาท ในปี 2546

ตามที่กล่าวไว้ในหมายเหตุ 2 บริษัทย่อยในต่างประเทศแห่งหนึ่ง (CP USA) ได้ขายสินทรัพย์ถาวรส่วนใหญ่ออกไปโดยผู้ซื้อได้จ่ายชำระสินทรัพย์ดังกล่าวเป็นเงินสดให้แก่ CP USA ด้วยจำนวนที่หักภาระผูกพันที่ผู้ซื้อจะต้องจ่ายตามสัญญาเช่าการเงิน ซึ่งผู้ซื้อตกลงที่จะรับโอนไปพร้อมกับสินทรัพย์ที่ซื้อไปนั้น โดยภาระผูกพันดังกล่าวมีจำนวนประมาณ 169 ล้านบาท

หมายเหตุประกอบงบการเงินเป็นส่วนหนึ่งของงบการเงินนี้

บริษัท เจริญโภคภัณฑ์อาหาร จำกัด (มหาชน) และบริษัทย่อย

งบกระแสเงินสด (ต่อ)

สำหรับแต่ละปีสิ้นสุดวันที่ 31 ธันวาคม 2547 และ 2546

4. กระแสเงินสดจ่ายเพื่อซื้อบริษัทย่อย

4.1 เมื่อวันที่ 29 มกราคม 2547 และวันที่ 4 พฤษภาคม 2547 บริษัทย่อยของบริษัท (CPFI) ได้ชำระเงินค่าซื้อหุ้นสามัญของ C.P. Standart Gida Sanayi ve Ticaret A.S. (CPS) ให้แก่ Charoen Pokphand Development (Turkey) Limited (CPD) อันเป็นผลให้บริษัทดังกล่าวข้างต้นกลายเป็นบริษัทย่อยแห่งใหม่

รายละเอียดของสินทรัพย์สุทธิของบริษัทย่อยใหม่ดังกล่าว ณ วันที่ซื้อบริษัทย่อย สรุปดังนี้

	พันบาท
เงินสดและเงินฝากธนาคาร	363,465
ลูกหนี้การค้าและอื่น ๆ - สุทธิ	525,675
สินค้าคงเหลือ	999,777
ที่ดิน อาคารและอุปกรณ์	1,245,354
สินทรัพย์หมุนเวียนอื่นและสินทรัพย์อื่น	227,467
เงินกู้ยืมจากสถาบันการเงิน	(494,482)
เจ้าหนี้การค้าและอื่น ๆ	(468,390)
หนี้สินหมุนเวียนอื่นและหนี้สินอื่น	(194,468)
เงินกู้ยืมระยะยาว	(153,036)
หนี้สินไม่หมุนเวียนอื่น	(109,401)
สินทรัพย์สุทธิของบริษัทย่อยส่วนที่เป็นของผู้ถือหุ้นส่วนน้อย	(299,694)
สินทรัพย์สุทธิของบริษัทย่อยส่วนที่เป็นของบริษัทใหญ่	1,642,267
หัก สินทรัพย์สุทธิของบริษัทย่อยส่วนที่เกินมูลค่าเงินลงทุน	(773,310)
รวมราคาซื้อ	868,957
หัก เงินสดและรายการเทียบเท่าเงินสดของบริษัทย่อย	(363,465)
กระแสเงินสดจ่ายเพื่อซื้อบริษัทย่อย	505,492

หมายเหตุประกอบงบการเงินเป็นส่วนหนึ่งของงบการเงินนี้

บริษัท เจริญโภคภัณฑ์อาหาร จำกัด (มหาชน) และบริษัทย่อย

งบกระแสเงินสด (ต่อ)

สำหรับแต่ละปีสิ้นสุดวันที่ 31 ธันวาคม 2547 และ 2546

4.2 เมื่อเดือนตุลาคม 2546 บริษัทได้ซื้อหุ้นลงทุนในหุ้นสามัญของบริษัท จันทบุรีฟาร์มเพาะเลี้ยงสัตว์น้ำ จำกัด (CAF) เพิ่มเติม โดยซื้อจากผู้ถือหุ้นรายอื่น อันเป็นผลให้บริษัทดังกล่าวกลายเป็นบริษัทย่อยแห่งใหม่ของบริษัท

รายละเอียดของสินทรัพย์สุทธิของบริษัทย่อยใหม่ดังกล่าว ณ วันที่ซื้อบริษัทย่อย สรุปดังนี้

	<u>พันบาท</u>
เงินสดและเงินฝากธนาคาร	11,727
ลูกหนี้การค้าและอื่น ๆ - สุทธิ	10,523
สินค้าคงเหลือ	10,407
เงินลงทุนระยะยาว	21,615
ที่ดิน อาคารและอุปกรณ์	38,679
สินทรัพย์หมุนเวียนอื่นและสินทรัพย์ไม่หมุนเวียนอื่น	4,141
เจ้าหนี้การค้าและอื่นๆ	(10,151)
หนี้สินหมุนเวียนอื่น	(6,963)
หัก สินทรัพย์สุทธิของบริษัทย่อยส่วนที่เกินมูลค่าเงินลงทุน	(17,018)
เงินลงทุนก่อนวันซื้อกิจการ	(7,200)
ราคาซื้อ	<u>55,760</u>
หัก เงินสดของบริษัทย่อย	(11,727)
กระแสเงินสดจ่ายเพื่อซื้อบริษัทย่อย	<u><u>44,033</u></u>

หมายเหตุประกอบงบการเงินเป็นส่วนหนึ่งของงบการเงินนี้

บริษัท เจริญโภคภัณฑ์อาหาร จำกัด (มหาชน) และบริษัทย่อย
งบแสดงการเปลี่ยนแปลงส่วนของผู้ถือหุ้น - งบการเงินรวม
สำหรับแต่ละปีสิ้นสุดวันที่ 31 ธันวาคม 2547 และ 2546

	พันบาท												
	ทุนเรือนหุ้น ที่ออกและ ชำระแล้ว	เงินรับล่วงหน้า ค่าจองซื้อหุ้น เพิ่มทุน	ใบสำคัญแสดง สิทธิที่จะซื้อหุ้น	ส่วนเกิน (ต่ำกว่า)								ส่วนของผู้ถือหุ้น ส่วนน้อย	รวม
				ส่วนเกิน มูลค่าหุ้นสามัญ	ส่วนเกิน จากการ ตีราคาที่ดิน	ส่วนเกิน จากส่วนได้ ในบริษัทรวม	ทุนจากการ เปลี่ยนแปลง		ผลต่างจากการ แปลงค่า	ทุนเรือนหุ้นที่ ถือเป็นหุ้นทุน รับซื้อคืน	กำไรสะสม		
							มูลค่าเงินลงทุน ในหลักทรัพย์	งบการเงิน					
ยอดคงเหลือ ณ วันที่													
1 มกราคม 2547	5,718,533	36,056	-	10,985,674	1,290,834	153,880	567,183	186,524	(720,700)	12,243,042	42,940	30,503,966	
ส่วนเกินทุน (หมายเหตุ9)	-	-	-	-	(13,351)	-	101,526	-	-	1,451	(25)	89,601	
ผลต่างจากการแปลงค่างบการเงิน	-	-	-	-	-	-	-	228,993	-	-	12,535	241,528	
กำไรสุทธิ	-	-	-	-	-	-	-	-	-	1,236,519	44,720	1,281,239	
เงินปันผลจ่าย - สุทธิ													
จากเงินปันผลจ่ายสำหรับหุ้นทุน													
รับซื้อคืน (หมายเหตุ19)	-	-	-	-	-	-	-	-	-	(809,810)	(990)	(810,800)	
ออกจำหน่ายหุ้นสามัญ	9,029	(36,056)	-	27,078	-	-	-	-	-	-	-	51	
เงินรับล่วงหน้าค่าจอง ซื้อหุ้นเพิ่มทุน (หมายเหตุ18)	-	1,160	-	-	-	-	-	-	-	-	-	1,160	
ใบแสดงสิทธิที่จะซื้อหุ้น (หมายเหตุ18)	-	-	-	-	-	-	-	-	-	-	-	-	
ทุนส่วนของผู้ถือหุ้นส่วนน้อย													
ในบริษัทย่อย	-	-	-	-	-	-	-	-	-	-	322,041	322,041	
ผู้ถือหุ้นส่วนน้อยขายหุ้น ให้แก่บริษัทใหญ่	-	-	-	-	-	-	-	-	-	-	(368)	(368)	
ยอดคงเหลือ ณ วันที่													
31 ธันวาคม 2547	5,727,562	1,160	-	11,012,752	1,277,483	153,880	668,709	415,517	(720,700)	12,671,202	420,853	31,628,418	

หมายเหตุประกอบงบการเงินเป็นส่วนหนึ่งของงบการเงินนี้

บริษัท เจริญโภคภัณฑ์อาหาร จำกัด (มหาชน) และบริษัทย่อย
งบแสดงการเปลี่ยนแปลงส่วนของผู้ถือหุ้น - งบการเงินรวม (ต่อ)
สำหรับแต่ละปีสิ้นสุดวันที่ 31 ธันวาคม 2547 และ 2546

	พันบาท											
	ทุนเรือนหุ้น ที่ออกและ ชำระแล้ว	เงินรับล่วงหน้า ค้างจ่ายซื้อหุ้น เพิ่มทุน	ใบสำคัญแสดง สิทธิที่จะซื้อหุ้น	ส่วนเกิน มูลค่าหุ้นสามัญ	ส่วนเกิน จากการ ตราที่ดิน	ส่วนเกิน จากส่วนได้ ในบริษัทรวม	ส่วนเกิน (ต่ำกว่า) ทุนจากการ เปลี่ยนแปลง มูลค่าเงินลงทุน ในหลักทรัพย์	ผลต่างจากการ แปลงค่า งบการเงิน	ทุนเรือนหุ้นที่ ถือเป็นหุ้นทุน รับซื้อคืน	กำไรสะสม	ส่วนของ ผู้ถือหุ้น ส่วนน้อย	รวม
ยอดคงเหลือ ณ วันที่												
1 มกราคม 2546	4,849,591	24,381	610,000	8,739,228	1,291,210	-	(55,885)	814,547	(720,700)	11,185,269	14,542	26,752,183
ส่วนเกินทุน (หมายเหตุ9)	-	-	-	-	(376)	153,880	623,068	-	-	536	240	777,348
ผลต่างจากการแปลงค่า งบการเงิน	-	-	-	-	-	-	-	(628,023)	-	-	(2,801)	(630,824)
กำไรสุทธิ	-	-	-	-	-	-	-	-	-	2,242,439	13,662	2,256,101
ปรับปรุงการเปลี่ยนสัดส่วน เงินลงทุนในบริษัทย่อย	-	-	-	-	-	-	-	-	-	-	19,452	19,452
เงินปันผลจ่าย - สุทธิ จากเงินปันผลจ่ายสำหรับ หุ้นทุนรับซื้อคืน (หมายเหตุ19)	-	-	-	-	-	-	-	-	-	(1,185,202)	(1,784)	(1,186,986)
ออกจำหน่ายหุ้นสามัญ	868,942	(24,381)	-	1,636,446	-	-	-	-	-	-	-	2,481,007
เงินรับล่วงหน้าค้างจ่าย ซื้อหุ้นเพิ่มทุน (หมายเหตุ18)	-	36,056	-	-	-	-	-	-	-	-	-	36,056
ใบสำคัญแสดงสิทธิ ที่จะซื้อหุ้น (หมายเหตุ18)	-	-	(610,000)	610,000	-	-	-	-	-	-	-	-
ผู้ถือหุ้นส่วนน้อยขายหุ้น ให้แก่บริษัทใหญ่	-	-	-	-	-	-	-	-	-	-	(371)	(371)
ยอดคงเหลือ ณ วันที่												
31 ธันวาคม 2546	5,718,533	36,056	-	10,985,674	1,290,834	153,880	567,183	186,524	(720,700)	12,243,042	42,940	30,503,966

หมายเหตุประกอบงบการเงินเป็นส่วนหนึ่งของงบการเงินนี้

บริษัท เจริญโภคภัณฑ์อาหาร จำกัด (มหาชน) และบริษัทย่อย
 งบแสดงการเปลี่ยนแปลงส่วนของผู้ถือหุ้น – งบการเงินเฉพาะบริษัท
 สำหรับแต่ละปีสิ้นสุดวันที่ 31 ธันวาคม 2547 และ 2546

	พันบาท												
	ทุนเรือนหุ้น ที่ออกและ ชำระแล้ว	เงินรับล่วงหน้า ค่าจองซื้อหุ้น เพิ่มทุน	ใบสำคัญแสดง สิทธิที่จะซื้อหุ้น	ส่วนเกิน (ต่ำกว่า)							ทุนเรือนหุ้นที่ ถือเป็นหุ้นทุน รับซื้อคืน	กำไรสะสม	รวม
				ส่วนเกิน จาก ตราสารที่ดิน	ส่วนเกิน จากส่วนได้ ในบริษัทร่วม	ทุนจากการ เปลี่ยนแปลง		ผลต่างจากการ แปลงค่า งบการเงิน	ส่วนเกิน หุ้นที่				
						มูลค่าหุ้นสามัญ	ส่วนเกิน จากการ			มูลค่าเงินลงทุน ในหลักทรัพย์			
ยอดคงเหลือ ณ วันที่													
1 มกราคม 2547	5,718,533	36,056	-	10,985,674	1,290,834	153,880	567,183	186,524	(720,700)	12,243,042	30,461,026		
ส่วนเกินทุน (หมายเหตุ 9)	-	-	-	-	(13,351)	-	101,526	-	-	1,451	89,626		
ผลต่างจากการแปลงค่างบการเงิน	-	-	-	-	-	-	-	228,993	-	-	228,993		
กำไรสุทธิ	-	-	-	-	-	-	-	-	-	1,236,519	1,236,519		
เงินปันผลจ่าย - สุทธิ													
จากเงินปันผลจ่ายสำหรับ													
หุ้นทุนรับซื้อคืน (หมายเหตุ 19)	-	-	-	-	-	-	-	-	-	(809,810)	(809,810)		
ออกจำหน่ายหุ้นสามัญ	9,029	(36,056)	-	27,078	-	-	-	-	-	-	51		
เงินรับล่วงหน้าค่าจองซื้อ													
หุ้นเพิ่มทุน (หมายเหตุ 18)	-	1,160	-	-	-	-	-	-	-	-	1,160		
ใบสำคัญแสดงสิทธิที่จะซื้อหุ้น (หมายเหตุ 18)	-	-	-	-	-	-	-	-	-	-	-		
ยอดคงเหลือ ณ วันที่													
31 ธันวาคม 2547	<u>5,727,562</u>	<u>1,160</u>	<u>-</u>	<u>11,012,752</u>	<u>1,277,483</u>	<u>153,880</u>	<u>668,709</u>	<u>415,517</u>	<u>(720,700)</u>	<u>12,671,202</u>	<u>31,207,565</u>		

หมายเหตุประกอบงบการเงินเป็นส่วนหนึ่งของงบการเงินนี้

บริษัท เจริญโภคภัณฑ์อาหาร จำกัด (มหาชน) และบริษัทย่อย

งบแสดงการเปลี่ยนแปลงส่วนของผู้ถือหุ้น - งบการเงินเฉพาะบริษัท (ต่อ)

สำหรับแต่ละปีสิ้นสุดวันที่ 31 ธันวาคม 2547 และ 2546

	พันบาท											
	ทุนเรือนหุ้น ที่ออกและ ชำระแล้ว	เงินรับล่วงหน้า ค่าจองซื้อหุ้น เพิ่มทุน	ใบสำคัญแสดง สิทธิที่จะซื้อหุ้น	ส่วนเกิน มูลค่าหุ้นสามัญ	ส่วนเกิน (ต่ำกว่า)							รวม
					ส่วนเกิน จากการ ตราที่ดิน	ส่วนเกิน จากส่วนได้ ในบริษัทร่วม	ทุนจากการ เปลี่ยนแปลง		ผลต่างจากการ แปลงค่า งบการเงิน	ทุนเรือนหุ้นที่ ถือเป็นหุ้นทุน รับซื้อคืน	กำไรสะสม	
							มูลค่าเงินลงทุน ในหลักทรัพย์	มูลค่าเงินลงทุน				
ยอดคงเหลือ ณ วันที่												
1 มกราคม 2546	4,849,591	24,381	610,000	8,739,228	1,291,210	-	(55,885)	814,547	(720,700)	11,185,269	26,737,641	
ส่วนเกินทุน (หมายเหตุ9)	-	-	-	-	(376)	153,880	623,068	-	-	536	777,108	
ผลต่างจากการแปลงค่างบการเงิน	-	-	-	-	-	-	-	(628,023)	-	-	(628,023)	
กำไรสุทธิ	-	-	-	-	-	-	-	-	-	2,242,439	2,242,439	
เงินปันผลจ่าย - สุทธิ												
จากเงินปันผลจ่ายสำหรับหุ้นทุน												
รับซื้อคืน (หมายเหตุ19)	-	-	-	-	-	-	-	-	-	(1,185,202)	(1,185,202)	
ออกจำหน่ายหุ้นสามัญ	868,942	(24,381)	-	1,636,446	-	-	-	-	-	-	2,481,007	
เงินรับล่วงหน้าค่าจองซื้อหุ้นเพิ่มทุน												
(หมายเหตุ18)	-	36,056	-	-	-	-	-	-	-	-	36,056	
ใบสำคัญแสดงสิทธิที่จะซื้อหุ้น												
(หมายเหตุ18)	-	-	(610,000)	610,000	-	-	-	-	-	-	-	
ยอดคงเหลือ ณ วันที่												
31 ธันวาคม 2546	<u>5,718,533</u>	<u>36,056</u>	<u>-</u>	<u>10,985,674</u>	<u>1,290,834</u>	<u>153,880</u>	<u>567,183</u>	<u>186,524</u>	<u>(720,700)</u>	<u>12,243,042</u>	<u>30,461,026</u>	

หมายเหตุประกอบงบการเงินเป็นส่วนหนึ่งของงบการเงินนี้

บริษัท เจริญโภคภัณฑ์อาหาร จำกัด (มหาชน) และบริษัทย่อย

หมายเหตุประกอบงบการเงิน

วันที่ 31 ธันวาคม 2547 และ 2546

1 ข้อมูลทั่วไป

บริษัท เจริญโภคภัณฑ์อาหาร จำกัด (มหาชน) (“บริษัท”) เป็นนิติบุคคลที่จัดตั้งขึ้นในประเทศไทย และจดทะเบียนกับตลาดหลักทรัพย์แห่งประเทศไทย โดยมีสำนักงานใหญ่ตั้งอยู่เลขที่ 313 อาคาร ซี.พี. ทาวเวอร์ ถนนสีลม เขตบางรัก กรุงเทพฯ 10500

บริษัทและบริษัทย่อย มีการดำเนินธุรกิจหลักด้านเกษตรอุตสาหกรรมและอาหารครบวงจร โดยมีที่ตั้งของธุรกิจครอบคลุมทั้งในประเทศไทยและในต่างประเทศ ซึ่งแยกออกได้เป็น 2 ส่วนงานหลัก คือ ส่วนงานธุรกิจสัตว์บก ครอบคลุมสินค้าในกลุ่มของไก่ เป็ด และสุกร และส่วนงานธุรกิจสัตว์น้ำ ครอบคลุมสินค้าในกลุ่มของกุ้งและปลา โดยการดำเนินธุรกิจของ 2 ส่วนงานดังกล่าวมีลักษณะเป็นแบบครบวงจร เริ่มตั้งแต่การจัดหาวัตถุดิบเพื่อใช้ในการผลิตอาหารสัตว์ การดำเนินธุรกิจผลิตอาหารสัตว์ การเพาะพันธุ์สัตว์ การเลี้ยงสัตว์เพื่อการค้า การแปรรูปเนื้อสัตว์ การผลิตผลิตภัณฑ์อาหารสำเร็จรูปพร้อมรับประทาน จนกระทั่งถึงการจัดจำหน่ายสินค้าไปสู่กลุ่มผู้บริโภคทั้งใน และต่างประเทศ ซึ่งผลิตภัณฑ์หลักของบริษัทและบริษัทย่อย จำแนกได้เป็น 4 ประเภทหลัก ดังนี้ 1) อาหารสัตว์ 2) พันธุ์สัตว์ 3) เนื้อสัตว์และผลิตภัณฑ์อาหารที่ผลิตจากเนื้อสัตว์เพื่อจำหน่ายภายในประเทศ และ 4) เนื้อสัตว์และผลิตภัณฑ์อาหารที่ผลิตจากเนื้อสัตว์เพื่อจำหน่ายในต่างประเทศ

2 หลักเกณฑ์ในการจัดทำงบการเงินและงบการเงินรวม

บริษัทจัดทำงบการเงินเป็นภาษาไทยและมีหน่วยเงินตราเป็นเงินบาท โดยจัดทำขึ้นตามหลักการบัญชีที่รับรองทั่วไปในประเทศไทย ดังนั้นงบการเงินของบริษัทจึงได้แสดงฐานะการเงิน ผลการดำเนินงาน และกระแสเงินสด ตามหลักการบัญชีและวิธีปฏิบัติทางบัญชีที่รับรองทั่วไปที่ใช้ในประเทศไทย

งบการเงินนี้จัดทำขึ้นตามเกณฑ์ราคาทุนเดิม เว้นแต่ที่ได้เปิดเผยไว้แล้วในนโยบายการบัญชี

บริษัท เจริญโภคภัณฑ์อาหาร จำกัด (มหาชน) และบริษัทย่อย

หมายเหตุประกอบงบการเงิน (ต่อ)

วันที่ 31 ธันวาคม 2547 และ 2546

บริษัทได้แปลงงบการเงินฉบับภาษาไทยที่มีวัตถุประสงค์เพื่อการรายงานภายในประเทศไทยเป็นฉบับภาษาอังกฤษทั้งนี้เพื่อความสะดวกของผู้อ่านงบการเงิน

งบการเงินรวมนี้ได้รวมบัญชีของบริษัท และบริษัทย่อยที่บริษัทมีอำนาจควบคุมหรือถือหุ้นทั้งทางตรงและทางอ้อมเกินกว่าร้อยละห้าสิบของหุ้นที่มีสิทธิออกเสียงในบริษัทย่อยดังต่อไปนี้

	ประเภทธุรกิจ	อัตราส่วนการถือหุ้น ทั้งทางตรงและทางอ้อม (ร้อยละของจำนวนทุนจดทะเบียน)	
		2547	2546
ธุรกิจสัตว์บก			
1. บริษัท กรุงเทพค้าสัตว์ จำกัด (BLP)	ธุรกิจไก่เนื้อครบวงจร	99.99	99.99
2. บริษัท กรุงเทพโปรคีวิต จำกัด (มหาชน) (BKP)	ซื้อและขายวัตถุดิบอาหารสัตว์ และธุรกิจไก่เนื้อครบวงจร	99.44	99.44
3. บริษัท กรุงเทพผลิตผลอุตสาหกรรมการเกษตร จำกัด (มหาชน) (BAP)	ผลิตอาหารสัตว์และเลี้ยงสัตว์	99.90	99.89
4. บริษัท กรุงเทพฯ อาหารสัตว์ จำกัด (BFM)	ผลิตอาหารสัตว์และเลี้ยงสัตว์	99.99	99.99
5. บริษัท เจริญโภคภัณฑ์อีสาน จำกัด (มหาชน) (CPNE)	ผลิตอาหารสัตว์และเลี้ยงสัตว์	99.61	99.61
6. บริษัท เจริญโภคภัณฑ์อุตสาหกรรม จำกัด (CPIN)	ผลิตอาหารสัตว์และเลี้ยงสัตว์	99.99	99.99
7. บริษัท ซี.พี. เกษตรอุตสาหกรรม จำกัด (CPAI)	เลี้ยงสัตว์	99.99	99.99
8. บริษัท ซี.พี. ผลิตภัณฑ์อาหาร จำกัด (CP FOOD)	ผลิตอาหารสำเร็จรูป	99.99	99.99
9. บริษัท ซี.พี. เมอร์แซนไดซิ่ง จำกัด (CPM)	กิจการลงทุนและการค้าระหว่างประเทศ	99.99	99.99
10. บริษัท ซี.พี. อุตสาหกรรมอาหารส่งออก จำกัด (CPEX)	ผลิตอาหารสำเร็จรูป	99.99	99.98
11. บริษัท บี.พี. อาหารสัตว์ จำกัด (BPF)	ผลิตอาหารสัตว์และเลี้ยงสัตว์	99.99	99.99
12. บริษัท ฟาร์มกรุงเทพ จำกัด (BKF)	เลี้ยงสัตว์และแปรรูปเนื้อสัตว์	99.99	99.99
13. บริษัท ยูนิเวอร์แซล ฟู้ด แอนด์ มาร์เก็ตติ้ง จำกัด (UF&M)	ค้าส่งและค้าปลีกผลิตภัณฑ์อาหารสำเร็จรูป และร้านฟาสต์ฟู้ดส์	99.99	99.99
14. บริษัท ราชนิวอาหารสัตว์ จำกัด (RBF)	ผลิตอาหารสัตว์และเลี้ยงสัตว์	99.99	99.99
15. บริษัท วิฟู้ดผลิตภัณฑ์อาหาร จำกัด (VFP)	ผลิตและจำหน่ายผลิตภัณฑ์ อาหารสำเร็จรูปที่แปรรูปมาจากเนื้อสัตว์	99.99	99.99
16. บริษัท อินเตอร์เนชั่นแนล เฟ็ด ฟู้ด จำกัด (IPF)	ผลิตและจำหน่ายผลิตภัณฑ์อาหารสำเร็จรูป สำหรับสัตว์เลี้ยง	99.99	99.99
17. C.P. Food Product (Shanghai) Co., Ltd. (CPF SH)	ร้านอาหารไทย	100.00	100.00
18. C.P. Standart Gida Sanayi ve Ticaret A.S. (CPS)	ธุรกิจไก่ครบวงจร	84.49	-
19. Charoen Pokphand (USA), Inc. (CP USA)	ไก่เนื้อครบวงจร (หยุดการประกอบกิจการ เมื่อเดือนมีนาคม 2547)	99.95	98.89

บริษัท เจริญโภคภัณฑ์อาหาร จำกัด (มหาชน) และบริษัทย่อย

หมายเหตุประกอบงบการเงิน (ต่อ)

วันที่ 31 ธันวาคม 2547 และ 2546

	ประเภทธุรกิจ	อัตราส่วนการถือหุ้น ทั้งทางตรงและทางอ้อม (ร้อยละของจำนวนทุนจดทะเบียน)	
		2547	2546
20. CPF Europe S.A. (CPF EU)	ผู้นำเข้าและจัดจำหน่ายสินค้าประเภทเนื้อสัตว์แปรรูปและผลิตภัณฑ์อาหารสำเร็จรูป	99.99	99.99
21. CPF Tokyo Co., Ltd. (CPF TK)	ผู้นำเข้าและจัดจำหน่ายสินค้าประเภทเนื้อสัตว์แปรรูปและผลิตภัณฑ์อาหารสำเร็จรูป	99.99	-
22. Fusion Foods Limited (FF)	ผู้นำเข้าและจัดจำหน่ายสินค้าประเภทเนื้อสัตว์แปรรูปและผลิตภัณฑ์อาหารสำเร็จรูป	52.00	52.00
ธุรกิจสัตว์น้ำ			
23. บริษัท กรุงเทพมหานครเพาะเลี้ยงกุ้ง จำกัด (TPCC)	เพาะเลี้ยงกุ้งและแปรรูปกุ้ง	99.89	99.89
24. บริษัท แกลง จำกัด (KLANG)	แปรรูปกุ้ง	99.99	99.98
25. บริษัท จันทบุรีฟาร์มเพาะเลี้ยงสัตว์น้ำ จำกัด (CAF)	เพาะเลี้ยงกุ้ง	99.99	99.99
26. บริษัท ซีฟู้ดส์ เอ็นเตอร์ไพรส์ จำกัด (SFE)	แปรรูปกุ้ง	99.99	99.99
27. บริษัท ทรายแดงเพาะเลี้ยงกุ้ง จำกัด (TRAD)	เพาะเลี้ยงกุ้ง	99.91	99.91
28. บริษัท พัฒนาพันธุ์กุ้ง (ประเทศไทย) จำกัด (SIST)	เพาะฟักลูกกุ้ง	51.00	-
29. บริษัท โภกภัณฑ์อะควาเทค จำกัด (PAT)	ผลิตและจำหน่ายอาหารสัตว์น้ำ	99.99	99.99
30. บริษัท สวีฟาร์มมีง จำกัด (SAVEE)	เพาะเลี้ยงกุ้ง	99.84	99.84
31. Aqua - Agri Foods International, Inc. (AAFI)	ผู้นำเข้าและจัดจำหน่ายผลิตภัณฑ์อาหาร	99.99	99.99
32. Aqua Beauty, Inc. (AQB)	ผู้นำเข้าและผู้จัดจำหน่ายสินค้าอาหารทะเล	99.99	99.99
33. C.P. Aquaculture (Beihai) Co., Ltd. (CPB)	ผลิตและจำหน่ายอาหารสัตว์ฟาร์มเพาะเลี้ยงสัตว์น้ำและเพาะพันธุ์สัตว์น้ำ	100.00	100.00
34. C.P. Aquaculture (Hainan) Co., Ltd. (CPH)	ผลิตและจำหน่ายอาหารสัตว์ฟาร์มเพาะเลี้ยงสัตว์น้ำและเพาะพันธุ์สัตว์น้ำ	100.00	100.00
ธุรกิจอื่น			
35. บริษัท ซีพีเอฟ เทรนนิงเซ็นเตอร์ จำกัด (CPF TN)	ให้บริการด้านการฝึกอบรม	99.99	99.99
36. บริษัท ซีพีเอฟ ไอทีเซ็นเตอร์ จำกัด (CPF IT)	ให้บริการด้านเทคโนโลยีสารสนเทศ	99.99	99.99
37. BKP Holdings Limited (BKPH)	กิจการลงทุน	99.44	99.44
38. CPF Investment Limited (CPFI)	กิจการลงทุน	100.00	100.00

บริษัท เจริญโภคภัณฑ์อาหาร จำกัด (มหาชน) และบริษัทย่อย

หมายเหตุประกอบงบการเงิน (ต่อ)

วันที่ 31 ธันวาคม 2547 และ 2546

ในระหว่างปี 2546 บริษัทและบริษัทย่อยได้ลงทุนในหุ้นของบริษัทย่อยหลายแห่งดังต่อไปนี้

ชื่อบริษัท	ประเทศ	เทียบเท่าล้านบาท	
		ทุนจดทะเบียน/ ทุนจดทะเบียนเพิ่ม/ ทุนเรียกชำระเพิ่ม	จำนวนเงินที่ลงทุน ในระหว่างปี ตามที่เรียกชำระ/ซื้อ
บริษัทจัดตั้งใหม่			
Aqua-Agri Foods International, Inc. (AAFI)	สหรัฐอเมริกา	130	63
บริษัท ยูนิเวอร์แซล ฟู้ด แอนด์ มาร์เก็ตติ้ง จำกัด (UF&M)	ไทย	80	40
บริษัท อินเตอร์เนชั่นแนล เฟ็ด ฟู้ด จำกัด (IPF)	ไทย	10	2
C.P. Aquaculture (Hainan) Co., Ltd. (CPH)	สาธารณรัฐประชาชนจีน	125	125
เพิ่มทุน/เรียกชำระเพิ่ม			
C.P. Aquaculture (Beihai) Co., Ltd. (CPB)	สาธารณรัฐประชาชนจีน	105	105
C.P. Food Product (Shanghai) Co., Ltd. (CPF SH)	สาธารณรัฐประชาชนจีน	21	21
บริษัท ซีพีเอฟ ไอทีเซ็นเตอร์ จำกัด (CPF IT)	ไทย	150	90
บริษัท ซีพีเอฟ เทรนนิงเซ็นเตอร์ จำกัด (CPF TN)	ไทย	10	5
Charoen Pokphand (USA), Inc. (CP USA)	สหรัฐอเมริกา	879	724
ซื้อหุ้นสามัญ			
บริษัท จันทบุรีฟาร์มเพาะเลี้ยงสัตว์น้ำ จำกัด (CAF)	ไทย	40	56

บริษัท เจริญโภคภัณฑ์อาหาร จำกัด (มหาชน) และบริษัทย่อย

หมายเหตุประกอบงบการเงิน (ต่อ)

วันที่ 31 ธันวาคม 2547 และ 2546

ในระหว่างปี 2547 บริษัทและบริษัทย่อยได้ลงทุนในหุ้นทุนของบริษัทย่อยหลายแห่งดังต่อไปนี้

ชื่อบริษัท	ประเทศ	เทียบเท่าล้านบาท	
		ทุนจดทะเบียน/ ทุนจดทะเบียนเพิ่ม/ ทุนเรียกชำระเพิ่ม	จำนวนเงินที่ลงทุน ในระหว่างปีตามที่ เรียกชำระ/ซื้อ
บริษัทจัดตั้งใหม่			
CPF Tokyo Co., Ltd. (CPF TK)	ญี่ปุ่น	37	37
บริษัท พัฒนาพันธุ์กุ้ง (ประเทศไทย) จำกัด (SIST)	ไทย	8	2
เพิ่มทุน			
C.P. Food Product (Shanghai) Co., Ltd. (CPF SH)	สาธารณรัฐประชาชนจีน	40	40
CPF Investment Limited (CPFI)	บริติช เวอร์จิน ไอส์แลนด์ส	397	397
บริษัท วิฟูดผลิตภัณฑ์อาหาร จำกัด (VFP)	ไทย	250	250
บริษัท อินเตอร์เนชั่นแนล เฟ็ด ฟู้ด จำกัด (IPF)	ไทย	57	57
บริษัท แกลง จำกัด (KLANG)	ไทย	150	150
บริษัท ซีฟู้ดส์ เอ็นเตอร์ไพรซ์ จำกัด (SFE)	ไทย	100	100
ซื้อหุ้นสามัญ			
C.P. Standart Gida Sanayi ve Ticaret A.S. (CPS)	ตุรกี	1,091	869

ในไตรมาสที่ 4 ปี 2546 CP USA ได้มีแผนการที่จะขายสินทรัพย์ถาวรส่วนใหญ่ออกไป และบันทึกลดราคาตามบัญชีของสินทรัพย์ถาวรดังกล่าวให้เท่ากับราคาตลาดว่าจะได้รับจำนวน 1,235 ล้านบาท และแสดงเป็นรายการ “สินทรัพย์รอการขาย” ภายใต้อันดับ “สินทรัพย์หมุนเวียนอื่น” ในงบดุล ณ วันที่ 31 ธันวาคม 2546

เมื่อวันที่ 12 มีนาคม 2547 CP USA ได้ขายสินทรัพย์ถาวรและสินค้างเหลือเกือบทั้งหมดให้แก่ Equity Group Eufaula Division, LLC. ซึ่งเป็นบริษัทที่จดทะเบียนในประเทศสหรัฐอเมริกาและมีใจบริษัทที่เกี่ยวข้องกันเป็นเงินรวมประมาณ 41 ล้านดอลลาร์สหรัฐ (เทียบเท่า 1,621 ล้านบาท) ในกรณีนี้ CP USA ได้รับชำระค่าขายสินทรัพย์ดังกล่าวจากผู้ซื้อเป็นเงินสดประมาณ 37 ล้านดอลลาร์สหรัฐ (เทียบเท่า 1,451 ล้านบาท) โดยผู้ซื้อได้รับโอนภาระหนี้สินภายใต้สัญญาเช่าการเงินของสินทรัพย์ส่วนที่ได้ขายไปด้วยเป็นเงินรวมประมาณ 4 ล้านดอลลาร์สหรัฐ (เทียบเท่า 169 ล้านบาท) และ CP USA ได้นำเงินส่วนหนึ่งที่ได้รับจากการขายสินทรัพย์ข้างต้นไปชำระคืนเงินกู้ระยะสั้นทั้งหมดที่มีกับบริษัทย่อยแห่งหนึ่ง (CPFI) นอกจากนี้ CP USA และ CPFI ได้แสดงความจำนงที่จะชำระเงินกู้ยืมระยะยาวที่มีกับบริษัทบางส่วนเป็นเงินประมาณ 23.5 ล้านดอลลาร์สหรัฐ (เทียบเท่า 957 ล้านบาท) ดังนั้น บริษัทจึงได้จัดประเภทเงินให้กู้ยืม

บริษัท เจริญโภคภัณฑ์อาหาร จำกัด (มหาชน) และบริษัทย่อย

หมายเหตุประกอบงบการเงิน (ต่อ)

วันที่ 31 ธันวาคม 2547 และ 2546

ระยะยาวส่วนที่จะได้รับชำระจาก CP USA และ CPFI เป็นรายการ “เงินให้กู้ยืมระยะยาวแก่บริษัทย่อยที่ถึงกำหนดชำระภายในหนึ่งปี” ภายใต้หัวข้อ “สินทรัพย์หมุนเวียน” ในงบดุลเฉพาะบริษัท โดยในระหว่างงวดปีปัจจุบัน บริษัทได้รับคืนเงินให้กู้ยืมดังกล่าวจากบริษัทย่อยเป็นเงิน 18.5 ล้านดอลลาร์สหรัฐ (เทียบเท่า 758 ล้านบาท) จึงทำให้จำนวนเงินให้กู้ยืมแก่บริษัทย่อยดังกล่าวมีส่วนที่ถึงกำหนดชำระภายในหนึ่งปี ณ วันที่ 31 ธันวาคม 2547 คงเหลือเท่ากับ 5 ล้านดอลลาร์สหรัฐ (เทียบเท่า 195 ล้านบาท)

สรุปงบการเงินของ CP USA ณ วันที่ 31 ธันวาคม 2547 และ 2546 และสำหรับปีสิ้นสุดวันที่ 31 ธันวาคม 2547 และ 2546 มีดังนี้

	ล้านบาท	
	2547	2546
สินทรัพย์รวม	298	2,144
หนี้สินรวม	595	2,502
ส่วนของผู้ถือหุ้น	(297)	(358)
ขาย	1,582	4,537
รายได้อื่น	46	146
ต้นทุนขาย	1,307	4,338
ค่าใช้จ่ายในการขายและบริหาร	209	402
ขาดทุนจากการด้อยค่าของสินทรัพย์	-	938
ดอกเบี้ยจ่าย	58	163
กำไร (ขาดทุน) สุทธิ	54	(1,158)

เมื่อวันที่ 12 พฤศจิกายน 2546 คณะกรรมการของ CPFI ได้มีมติอนุมัติให้เข้าซื้อหุ้นสามัญของ C.P. Standart Gida Sanayi ve Ticaret A.S. (CPS) จาก Charoen Pokphand Development (Turkey) Limited (CPD) จำนวน 16,898,568,000 หุ้น เป็นเงิน 22 ล้านดอลลาร์สหรัฐ (คิดเป็นสัดส่วนการถือหุ้นเท่ากับร้อยละ 84.49) โดยบริษัทย่อยได้ชำระเงินค่าหุ้นให้แก่ CPD ส่วนแรกจำนวน 16,654,221,669 หุ้น เป็นเงิน 21,681,900 เหรียญสหรัฐ หรือประมาณ 856 ล้านบาท เมื่อวันที่ 29 มกราคม 2547 (วันที่ซื้อ) และชำระส่วนที่เหลือจำนวน 244,346,331 หุ้น (ร้อยละ 1.22) เป็นเงิน 318,100 เหรียญสหรัฐหรือประมาณ 13 ล้านบาท ในเดือนพฤษภาคม 2547 ซึ่งเป็นผลให้ CPFI มีสัดส่วนการถือหุ้นใน CPS เท่ากับร้อยละ 84.49

บริษัท เจริญโภคภัณฑ์อาหาร จำกัด (มหาชน) และบริษัทย่อย

หมายเหตุประกอบงบการเงิน (ต่อ)

วันที่ 31 ธันวาคม 2547 และ 2546

บริษัทได้รับเงินลงทุนใน CPS โดยบริษัทย่อยในงบการเงินเฉพาะบริษัทโดยวิธีส่วนได้เสียและงบการเงินของ CPS ได้ถูกนำมารวมในการจัดทำงบการเงินรวมสำหรับปีสิ้นสุดวันที่ 31 ธันวาคม 2547 ตามวิธีชื่อนับตั้งแต่วันที่ซื้อ ผลจากการมีบริษัทย่อยใหม่ดังกล่าวทำให้งบกำไรขาดทุนรวมสำหรับปีสิ้นสุดวันที่ 31 ธันวาคม 2547 เพิ่มขึ้นอย่างเป็นสาระสำคัญจากงบกำไรขาดทุนรวมสำหรับปีสิ้นสุดวันที่ 31 ธันวาคม 2546 ที่นำมาเปรียบเทียบโดยย่อ ดังนี้

	ล้านบาท
ขาย	9,867
รายได้อื่น	53
ต้นทุนขาย	8,693
ค่าใช้จ่ายในการขายและบริหาร	1,088
ดอกเบี้ยจ่าย	35
กำไรจากการเปลี่ยนแปลงมูลค่าของรายการที่เป็นตัวเงิน - สุทธิ	15
รายได้ภาษีเงินได้	10
ส่วนของผู้ถือหุ้นส่วนน้อยในกำไรของบริษัทย่อย	(16)
กำไรสุทธิ	87
ค่าความนิยมคิดลดตลาดจำหน่าย	65

นอกจากนี้ ในระหว่างปี 2547 คณะกรรมการบริษัทและบริษัทย่อย ได้มีมติอนุมัติให้เข้าลงทุนในบริษัทจัดตั้งใหม่ ดังต่อไปนี้

- 1) Calibre Nature (M) Sdn Bhd จัดตั้งขึ้นใหม่ในประเทศมาเลเซียในเดือนธันวาคม 2547 โดยมีทุนจดทะเบียน 5 ล้านริงกิตมาเลเซีย หรือเทียบเท่า 55 ล้านบาท เพื่อดำเนินธุรกิจสายสัตว์น้ำ อันรวมถึงกิจการผลิตและจำหน่ายอาหาร สัตว์น้ำ กิจการฟาร์มเพาะเลี้ยงสัตว์น้ำและกิจการแปรรูปสัตว์น้ำ เพื่อจำหน่ายทั้งในประเทศมาเลเซียและส่งออก ทั้งนี้ บริษัทจะเป็นผู้ลงทุนในบริษัทดังกล่าวทั้งจำนวน ณ วันที่ในงบการเงินบริษัทที่จัดตั้งใหม่นี้ดังกล่าวยังไม่ได้มีการเรียกชำระค่าหุ้นทุนจดทะเบียน
- 2) บริษัท ซีพี-โยเนคคิว จำกัด จัดตั้งขึ้นใหม่ในประเทศไทยโดยมีทุนจดทะเบียน 200 ล้านบาท เพื่อดำเนินธุรกิจผลิตผลิตภัณฑ์อาหารแปรรูปจากเนื้อสัตว์เพื่อจำหน่ายภายในประเทศและส่งออก ภายใต้เทคโนโลยีการผลิตและการวิจัยพัฒนาผลิตภัณฑ์ที่ได้รับจาก Yonekyu Corporation โดยร้อยละ 80.5 ของทุนจดทะเบียนจะเป็นการลงทุนโดยบริษัท ส่วนอีกร้อยละ 19.5 จะเป็นการลงทุนโดย Yonekyu Corporation ซึ่งเป็นบริษัทจดทะเบียนในตลาดหลักทรัพย์ โตเกียว การจัดตั้งบริษัทดังกล่าวแล้วเสร็จในเดือนมกราคม 2548
- 3) Charoen Pokphand Foods (UK) Limited จัดตั้งขึ้นใหม่ในประเทศอังกฤษ โดยมีทุนจดทะเบียน 1 ล้านปอนด์ สเตอร์ลิง หรือเทียบเท่า 75 ล้านบาท เพื่อดำเนินธุรกิจห้องเย็นสำหรับผลิตสินค้าอาหารแช่เย็นประเภทปิ้งสุกพร้อมรับประทาน ซึ่งจะเป็นการลงทุนในอัตราร้อยละ 100 โดยบริษัทย่อยในต่างประเทศ (CPF EU) การจดทะเบียนจัดตั้งบริษัทคาดว่าจะแล้วเสร็จในเดือนมีนาคม 2548

บริษัท เจริญโภคภัณฑ์อาหาร จำกัด (มหาชน) และบริษัทย่อย

หมายเหตุประกอบงบการเงิน (ต่อ)

วันที่ 31 ธันวาคม 2547 และ 2546

รายการบัญชีกับบริษัทย่อยที่มีนัยสำคัญได้ถูกหักออกจากงบการเงินรวมแล้ว

งบการเงินเฉพาะบริษัทได้แสดงเฉพาะบัญชีของบริษัท เจริญโภคภัณฑ์อาหาร จำกัด (มหาชน) โดยบริษัทได้บันทึกเงินลงทุนในบริษัทย่อยและบริษัทร่วมโดยวิธีส่วนได้เสียและบริษัทและบริษัทย่อยได้บันทึกเงินลงทุนในบริษัทร่วมในงบการเงินรวมโดยวิธีส่วนได้เสียเช่นกัน

งบการเงินของบริษัทย่อยและบริษัทร่วม ซึ่งบริษัทได้นำมารวมในการจัดทำงบการเงินรวมและใช้เป็นเกณฑ์ในการบันทึกเงินลงทุนตามวิธีส่วนได้เสียในงบการเงินรวมและงบการเงินเฉพาะบริษัทตรวจสอบโดยผู้สอบบัญชีของบริษัท ยกเว้นงบการเงินดังต่อไปนี้ ตรวจสอบโดยผู้สอบบัญชีอื่น

1) งบการเงินรวมสำหรับปี 2547 ได้รวมงบการเงินของบริษัทย่อยแปดแห่งและบันทึกเงินลงทุนในบริษัทร่วมสี่แห่งในต่างประเทศ โดยมียอดรวมสินทรัพย์ของบริษัทย่อยและเงินลงทุนในบริษัทร่วมตามวิธีส่วนได้เสีย ณ วันที่ 31 ธันวาคม 2547 เป็นจำนวนเงินรวม 8,981 ล้านบาท และยอดรวมรายได้ของบริษัทย่อยสำหรับปีสิ้นสุดวันที่ 31 ธันวาคม 2547 จำนวน 14,057 ล้านบาท และส่วนแบ่งกำไรสุทธิของบริษัทร่วมสำหรับปีสิ้นสุดวันเดียวกันจำนวนเงินรวม 332 ล้านบาท

งบการเงินรวมสำหรับปี 2546 ที่แสดงเปรียบเทียบนั้นได้รวมสินทรัพย์ของบริษัทย่อยหกแห่งและเงินลงทุนในบริษัทร่วมสี่แห่งตามวิธีส่วนได้เสีย ณ วันที่ 31 ธันวาคม 2546 เป็นจำนวนเงินรวม 5,769 ล้านบาท และยอดรวมรายได้ของบริษัทย่อย และส่วนแบ่งกำไร (ขาดทุน) สุทธิของบริษัทร่วมตามวิธีส่วนได้เสียสำหรับปีสิ้นสุดวันเดียวกันเป็นจำนวนเงิน 6,145 ล้านบาท และ (76) ล้านบาท ตามลำดับ

2) งบการเงินเฉพาะบริษัทได้บันทึกเงินลงทุนในบริษัทย่อยและบริษัทร่วมข้างต้นคำนวณตามวิธีส่วนได้เสีย ณ วันที่ 31 ธันวาคม 2547 และ 2546 เป็นจำนวนเงิน 5,707 ล้านบาท และ 3,306 ล้านบาท ตามลำดับ และส่วนแบ่งกำไร (ขาดทุน) สุทธิของบริษัทย่อยและบริษัทร่วมสำหรับปีสิ้นสุดวันเดียวกันของแต่ละปีมีจำนวนเงินรวม 337 ล้านบาท และ (148) ล้านบาท ตามลำดับ

3. การดำเนินงานของบริษัทและบริษัทย่อย

ก่อนและภายหลังสิ้นปีการเงินของปี 2546 อุตสาหกรรมการเลี้ยงไก่ในประเทศได้รับผลกระทบจากสถานการณ์โรคระบาดในสัตว์ปีก อย่างไรก็ตามในระหว่างปี 2547 สถานการณ์ดังกล่าวได้คลี่คลายลงจนกลับมาสู่ภาวะเกือบเป็นปกติ โดยหน่วยงานราชการที่เกี่ยวข้องได้มีมาตรการเฝ้าระวังการอุบัติขึ้นใหม่ของโรคระบาดอย่างใกล้ชิด ทั้งนี้ ผู้บริหารได้ประเมินผลกระทบจากสถานการณ์ดังกล่าวที่มีต่อการดำเนินงานของบริษัทและบริษัทย่อยเท่าที่ทราบและประมาณการได้ โดยการประเมินจากสถานการณ์ในปัจจุบัน ผลกระทบดังกล่าวได้นำมารวมไว้ในงบการเงินเฉพาะบริษัทและงบการเงินรวมของบริษัทและบริษัทย่อย สำหรับปีสิ้นสุดวันที่ 31 ธันวาคม 2547 และ 2546 นี้แล้ว ทั้งนี้ ผลกระทบที่แท้จริงอาจแตกต่างไปจากการประเมินสถานการณ์ในปัจจุบันของผู้บริหาร ซึ่งความแตกต่างดังกล่าวอาจมีสาระสำคัญ

บริษัท เจริญโภคภัณฑ์อาหาร จำกัด (มหาชน) และบริษัทย่อย

หมายเหตุประกอบงบการเงิน (ต่อ)

วันที่ 31 ธันวาคม 2547 และ 2546

4 นโยบายการบัญชีที่สำคัญ

4.1 เกณฑ์ในการจัดทำงบการเงินรวม

งบการเงินรวมของบริษัทประกอบด้วยบริษัทและบริษัทย่อย และส่วนได้เสียของบริษัทและบริษัทย่อยในบริษัทร่วม

บริษัทย่อย

บริษัทย่อยเป็นกิจการที่อยู่ภายใต้การควบคุมของบริษัท จากการที่บริษัทมีอำนาจในการกำหนดนโยบายทางการเงินและการดำเนินงาน ของบริษัทย่อยเพื่อได้มาซึ่งประโยชน์จากกิจกรรมของบริษัทย่อยนั้น ซึ่งการควบคุมดังกล่าวอาจเป็นการควบคุมโดยทางตรงและ/หรือโดยทางอ้อมผ่านทางบริษัทย่อยแห่งอื่น ทั้งนี้ งบการเงินของบริษัทย่อยจะถูกนำมารวมในงบการเงินรวมของบริษัท นับแต่วันที่การควบคุมได้เกิดขึ้นจนถึงวันที่การควบคุมสิ้นสุดลง

บริษัทร่วม

บริษัทร่วมเป็นกิจการที่อยู่ภายใต้อิทธิพลอย่างเป็นสาระสำคัญของบริษัท จากการที่บริษัทมีอำนาจโดยทางตรงและ/หรือโดยทางอ้อมผ่านทางบริษัทย่อย ในการเข้าไปมีส่วนร่วมในการตัดสินใจเกี่ยวกับนโยบายทางการเงินและการดำเนินงานของบริษัทร่วมนั้นแต่ไม่ถึงระดับที่จะควบคุมนโยบายดังกล่าว ทั้งนี้ งบการเงินรวมได้รวมส่วนแบ่งกำไรหรือขาดทุนของบริษัทร่วมตามวิธีส่วนได้เสีย นับจากวันที่บริษัทมีอิทธิพล อย่างเป็นสาระสำคัญในบริษัทร่วมนั้นๆ จนถึงวันที่การมีอิทธิพลอย่างเป็นสาระสำคัญสิ้นสุดลง และในกรณีที่ส่วนแบ่งในผลขาดทุนของบริษัทร่วมใดมีจำนวนเท่ากับหรือสูงกว่าราคาตามบัญชีของเงินลงทุนในบริษัทร่วมนั้น บริษัทจะรับรู้ส่วนแบ่งในผลขาดทุนของบริษัทร่วมดังกล่าวในงบการเงินรวมเพียงเท่ากับราคาตามบัญชีของเงินลงทุนในบริษัทร่วมนั้น เว้นแต่กรณีที่บริษัทและ/หรือบริษัทย่อยได้กำกับหรือยินยอมที่จะชำระภาระผูกพันของบริษัทร่วม บริษัทจะรับรู้ผลขาดทุนเพิ่มเติมเป็นหนี้สินในจำนวนที่ไม่เกินภาระผูกพันที่บริษัทและ/หรือบริษัทย่อยมีต่อบริษัทร่วมซึ่งมีผลขาดทุนนั้น

4.2 การใช้ประมาณการ

ในการจัดทำงบการเงินตามมาตรฐานการบัญชีที่รับรองทั่วไปในประเทศไทย ส่วนหนึ่งของรายการที่รับรู้ในงบการเงิน จำเป็นต้องใช้การประมาณการและข้อสมมติฐานของฝ่ายบริหารเพื่อประโยชน์ในการกำหนดมูลค่าของสินทรัพย์ หนี้สิน ตลอดจนการเปิดเผยข้อมูลของหนี้สินที่อาจเกิดขึ้น ซึ่งรายการเหล่านี้มีผลกระทบต่อรายได้ รายจ่ายสินทรัพย์ และหนี้สินของบริษัทและ ผลของรายการเมื่อเกิดขึ้นจริง อาจแตกต่างไปจากที่ได้ประมาณการไว้

บริษัท เจริญโภคภัณฑ์อาหาร จำกัด (มหาชน) และบริษัทย่อย

หมายเหตุประกอบงบการเงิน (ต่อ)

วันที่ 31 ธันวาคม 2547 และ 2546

ประมาณการและข้อสมมติฐานที่ใช้ในการจัดทำงบการเงินจะได้รับการทบทวนอย่างสม่ำเสมอ และในกรณีที่มีการเปลี่ยนแปลงประมาณการทางบัญชี หากการเปลี่ยนแปลงดังกล่าวมีผลกระทบเฉพาะในงวดปัจจุบัน ผลของการเปลี่ยนแปลงจะนำมารวมในการคำนวณกำไรหรือขาดทุนสุทธิสำหรับงวดปัจจุบันเพียงงวดเดียว แต่หากการเปลี่ยนแปลงนั้นมีผลกระทบต่องวดปัจจุบันและงวดอนาคต ผลของการเปลี่ยนแปลงจะนำมารวมในการคำนวณกำไรหรือขาดทุนสุทธิสำหรับงวดปัจจุบันและงวดอนาคตด้วย

4.3 เงินตราต่างประเทศ

รายการที่เป็นเงินตราต่างประเทศ

รายการที่เป็นเงินตราต่างประเทศซึ่งเกิดขึ้นในระหว่างปี บันทึบบัญชีเป็นเงินบาทโดยแปลงค่าเงินตราต่างประเทศนั้น ด้วยอัตราแลกเปลี่ยน ณ วันที่เกิดรายการ

สินทรัพย์และหนี้สินที่เป็นตัวเงินและเป็นเงินตราต่างประเทศ ณ วันที่ในงบดุล รายงานโดยใช้อัตราแลกเปลี่ยน ณ วันนั้น กำไรหรือขาดทุนจากการแปลงค่าจะบันทึกในงบกำไรขาดทุน

สินทรัพย์และหนี้สินที่ไม่เป็นตัวเงินซึ่งเกิดจากรายการที่เป็นเงินตราต่างประเทศและบันทึกไว้ด้วยราคาทุนเดิม รายงานโดยใช้อัตราแลกเปลี่ยน ณ วันที่เกิดรายการ

สินทรัพย์และหนี้สินที่ไม่เป็นตัวเงินซึ่งเกิดจากรายการที่เป็นเงินตราต่างประเทศ และบันทึกไว้ด้วยมูลค่ายุติธรรม รายงานโดยใช้อัตราแลกเปลี่ยน ณ วันที่มีการกำหนดมูลค่ายุติธรรม

กิจการในต่างประเทศ

สินทรัพย์และหนี้สินของกิจการในต่างประเทศที่มีได้อยู่ในประเทศที่ภาวะเศรษฐกิจมีอัตราเงินเฟ้ออย่างรุนแรงแปลงค่าเป็นเงินบาทโดยใช้อัตราแลกเปลี่ยน ณ วันที่ในงบดุล ส่วนรายได้และค่าใช้จ่ายแปลงค่าเป็นเงินบาทโดยใช้อัตราแลกเปลี่ยนที่ใกล้เคียงกับอัตรา ณ วันที่เกิดรายการ

บริษัท เจริญโภคภัณฑ์อาหาร จำกัด (มหาชน) และบริษัทย่อย

หมายเหตุประกอบงบการเงิน (ต่อ)

วันที่ 31 ธันวาคม 2547 และ 2546

สำหรับกิจการในต่างประเทศซึ่งอยู่ในประเทศที่ภาวะเศรษฐกิจมีอัตราเงินเฟ้ออย่างรุนแรง ก่อนการแปลงค่างบการเงินของกิจการในต่างประเทศดังกล่าว จะต้องมีการปรับมูลค่ารายการในงบการเงินตลอดจนงบการเงินเปรียบเทียบของกิจการในต่างประเทศนั้นใหม่ด้วยดัชนีราคา ณ วันที่ในงบดุลเพื่อให้สะท้อนถึงการเปลี่ยนแปลงของกำลังซื้อของเงินตราในประเทศนั้น สินทรัพย์ หนี้สิน รายได้และค่าใช้จ่ายในงบการเงินที่ปรับมูลค่าใหม่แล้ว แปลงค่าเป็นเงินบาทโดยใช้อัตราแลกเปลี่ยน ณ วันที่ในงบดุล

ค่าความนิยมและรายการปรับปรุงมูลค่ายุติธรรมที่เกิดจากการซื้อกิจการในต่างประเทศ แปลงค่าเป็นเงินบาทโดยใช้อัตราแลกเปลี่ยน ณ วันที่เกิดรายการ

ผลต่างของอัตราแลกเปลี่ยนที่เกิดจากการแปลงค่างบการเงินของกิจการในต่างประเทศ บันทึกไว้ในส่วนของผู้ถือหุ้น จนกว่าจะมีการจำหน่ายเงินลงทุนนั้นออกไป

ผลต่างของอัตราแลกเปลี่ยนซึ่งเกิดจากรายการที่เป็นตัวเงินที่มีสาระสำคัญของเงินลงทุนสุทธิในกิจการในต่างประเทศ ซึ่งมีได้คาดหมายหรือจะไม่ชำระเงินในอนาคตอันใกล้และรายการป้องกันความเสี่ยงที่เกี่ยวข้อง บันทึกไว้ในส่วนของผู้ถือหุ้นจนกว่าจะมีการจำหน่ายเงินลงทุนสุทธินั้นออกไป

4.4 เงินสดและรายการเทียบเท่าเงินสด

เงินสดและรายการเทียบเท่าเงินสดประกอบด้วยเงินสดและเงินฝากธนาคาร เงินฝากธนาคารประเภทเผื่อเรียก และเงินลงทุนระยะสั้นที่มีสภาพคล่องสูง และรวมถึงเงินเบิกเกินบัญชีธนาคาร ซึ่งเป็นเงินกู้ยืมจากธนาคารที่มีกำหนดชำระคืนเมื่อทวงถามและถือเป็นส่วนหนึ่งของการบริหารเงินสด

เงินฝากที่มีข้อจำกัดในการใช้ แสดงไว้เป็นสินทรัพย์ไม่หมุนเวียน

4.5 ลูกหนี้การค้าและลูกหนี้อื่น

ลูกหนี้การค้าและลูกหนี้อื่น (รวมยอดคงเหลือกับบุคคลหรือกิจการที่เกี่ยวข้องกัน) แสดงในราคาตามใบแจ้งหนี้ซึ่งรวมใบเพิ่มหนี้และใบลดหนี้สุทธิจากจำนวนที่ประมาณสำหรับค่าเผื่อหนี้สงสัยจะสูญ

จำนวนค่าเผื่อหนี้สงสัยจะสูญประมาณการขึ้นโดยการวิเคราะห์ประวัติการชำระหนี้ และการคาดการณ์เกี่ยวกับการชำระหนี้ในอนาคตของลูกหนี้ การตัดจำหน่ายลูกหนี้จากบัญชีเป็นหนี้สูญจะกระทำต่อเมื่อได้มีการดำเนินการตามเงื่อนไขที่กำหนดในประมวลรัษฎากรแล้ว

บริษัท เจริญโภคภัณฑ์อาหาร จำกัด (มหาชน) และบริษัทย่อย

หมายเหตุประกอบงบการเงิน (ต่อ)

วันที่ 31 ธันวาคม 2547 และ 2546

4.6 สินค้าคงเหลือ

สินค้าสำเร็จรูป สุก ร ไข่ และแปะเพื่อขาย และวัตถุดิบ ส่วนใหญ่ตีราคาในราคาทุนถัวเฉลี่ยหรือมูลค่าสุทธิที่คาดว่าจะได้รับ แล้วแต่ราคาใดจะต่ำกว่า

สินค้านีระหว่างผลิตส่วนใหญ่ตีราคาในราคาทุนหรือมูลค่าสุทธิที่คาดว่าจะได้รับ แล้วแต่ราคาใดจะต่ำกว่า

สุกร ไข่ แปะ และอื่น ๆ ที่เป็นพ่อแม่พันธุ์และแม่โคนมตีราคาในราคาทุนหักด้วยค่าเสื่อมพันธุ์

เคมีภัณฑ์ ยา และวัสดุสิ้นเปลืองส่วนใหญ่ตีราคาในราคาทุนถัวเฉลี่ยหรือมูลค่าสุทธิที่คาดว่าจะได้รับแล้วแต่ราคาใดจะต่ำกว่า

4.7 เงินลงทุน

เงินลงทุนในบริษัทร่วมที่แสดงแยกต่างหากในงบดุลรวมและเงินลงทุนในบริษัทย่อยและบริษัทร่วมที่แสดงแยกต่างหากในงบดุลเฉพาะบริษัทบันทึกบัญชีตามวิธีส่วนได้เสีย

เงินลงทุนในตราสารทุนในความต้องการของตลาดที่ไม่ใช่เป็นบริษัทย่อยและ/หรือบริษัทร่วมซึ่งถือไว้เป็นหลักทรัพย์เพื่อขายแสดงด้วยมูลค่ายุติธรรม และรับรู้มูลค่าที่เปลี่ยนแปลงไปเป็นรายการหนึ่งใน "ส่วนของผู้ถือหุ้น" ในงบดุล ด้วยจำนวนสุทธิจากภาษีเงินได้รอการตัดบัญชี โดยจะบันทึกกลับบัญชีทุกบัญชีที่เกี่ยวข้องเพื่อรับรู้ในงบกำไรขาดทุนเมื่อมีการจำหน่ายเงินลงทุนดังกล่าว

เงินลงทุนในตราสารทุนที่ไม่อยู่ในความต้องการของตลาดของบริษัทที่เกี่ยวข้องกันและบริษัทอื่นที่ไม่ใช่เป็นบริษัทย่อย และ/หรือ บริษัทร่วมถือเป็น "เงินลงทุนทั่วไป" ซึ่งแสดงมูลค่าในราคาทุน หักขาดทุนจากการด้อยค่า

ต้นทุนของเงินลงทุนที่จำหน่ายในระหว่างปีคำนวณโดยใช้วิธีถัวเฉลี่ยถ่วงน้ำหนัก

บริษัท เจริญโภคภัณฑ์อาหาร จำกัด (มหาชน) และบริษัทย่อย

หมายเหตุประกอบงบการเงิน (ต่อ)

วันที่ 31 ธันวาคม 2547 และ 2546

4.8 ที่ดิน อาคารและอุปกรณ์

สินทรัพย์ที่เป็นกรรมสิทธิ์ของกิจการ

ที่ดินที่ใช้ในการดำเนินงานและที่มีไว้เพื่อโครงการในอนาคตซึ่งซื้อก่อนปี 2542 แสดงในมูลค่ายุติธรรมตามราคาประเมิน โดยส่วนเกินทุนจากการตีราคาที่ดินเพิ่มขึ้นได้แสดงไว้ภายใต้ "ส่วนของผู้ถือหุ้น" ในงบดุลด้วยจำนวนสุทธิจากภาษีเงินได้รอการตัดบัญชีและผลขาดทุนจากการตีราคาที่ดินลดลงรับรู้เป็นค่าใช้จ่ายในงบกำไรขาดทุน ส่วนที่ดินที่ซื้อหรือได้มาตั้งแต่ปี 2542 ยังคงแสดงในราคาทุน

อย่างไรก็ตาม ที่ดินทั้งหมดของบริษัทย่อยบางแห่งซึ่งซื้อก่อนปี 2542 ยังคงแสดงไว้ในราคาทุนรวมจำนวน 185 ล้านบาท บริษัทย่อยไม่ได้ประเมินราคาที่ดินดังกล่าวเนื่องจากบริษัทย่อยพิจารณาว่าผลแตกต่างระหว่างราคาประเมินและราคาทุนจะไม่มีผลกระทบต่อเป็นสาระสำคัญต่องบการเงินโดยรวม

อาคารและอุปกรณ์แสดงด้วยราคาทุนหักค่าเสื่อมราคาสะสมและขาดทุนจากการด้อยค่า

สินทรัพย์รอการขายแสดงในจำนวนเงินสุทธิที่คาดว่าจะได้รับแยกเป็นรายการต่างหากในงบดุล

สินทรัพย์ที่เช่า

สัญญาเช่าระยะยาวซึ่งบริษัทและบริษัทย่อยได้รับ โอนความเสี่ยงและผลตอบแทนทั้งหมดหรือเกือบทั้งหมดในสินทรัพย์ที่เช่านั้นมาจากผู้ให้เช่า ให้จัดประเภทเป็นสัญญาเช่าการเงิน ที่ดิน อาคารและอุปกรณ์ที่ได้มาโดยทำสัญญาเช่าการเงินบันทึกเป็นสินทรัพย์ด้วยมูลค่ายุติธรรมของสินทรัพย์ดังกล่าว ณ วันเริ่มต้นของสัญญาเช่าหรือมูลค่าปัจจุบันของจำนวนเงินต่ำสุดที่จะต้องชำระตามสัญญาเช่า แล้วแต่จำนวนใดจะต่ำกว่า หักด้วยค่าเสื่อมราคาสะสมและขาดทุนจากการด้อยค่า ส่วนจำนวนเงินที่ต้องจ่ายตามสัญญาเช่าต้องแยกเป็นส่วนที่จะนำไปลดยอดหนี้สินตามสัญญาเช่าการเงิน และส่วนที่เป็นค่าใช้จ่ายทางการเงิน ซึ่งต้องปันส่วนให้กับงวดต่างๆตลอดอายุของสัญญาเช่า ด้วยอัตราซึ่งทำให้อัตราดอกเบี้ยของหนี้สินตามสัญญาเช่าการเงินที่คงเหลืออยู่ในแต่ละงวดเป็นอัตราคงที่ และบันทึกจำนวนที่ปันส่วนของแต่ละงวดดังกล่าวเป็นค่าใช้จ่ายในงบกำไรขาดทุน

บริษัท เจริญโภคภัณฑ์อาหาร จำกัด (มหาชน) และบริษัทย่อย

หมายเหตุประกอบงบการเงิน (ต่อ)

วันที่ 31 ธันวาคม 2547 และ 2546

สินทรัพย์ที่ประเมินราคาใหม่

สินทรัพย์ที่มีการประเมินราคาใหม่หากมีมูลค่าเพิ่มขึ้นจะบันทึกมูลค่าส่วนที่เพิ่มขึ้นเป็นส่วนเกินทุนจากการตีราคาสินทรัพย์ ด้วยจำนวนสุทธิจากภาษีเงินได้รอการตัดบัญชี อย่างไรก็ตาม หากสินทรัพย์ดังกล่าวเคยมีการตีราคาลดลงมาก่อน ส่วนที่เพิ่มขึ้นจากการตีราคาในครั้งใหม่จะรับรู้เป็นรายได้ในงบกำไรขาดทุนได้ไม่เกินจำนวนที่เคยลดลงซึ่งรับรู้ไว้เป็นค่าใช้จ่ายในงบกำไรขาดทุนในงวดก่อนๆ ส่วนกรณีที่สินทรัพย์มีมูลค่าลดลงจากการประเมินราคาใหม่ จะบันทึกมูลค่าที่ลดลงเป็นค่าใช้จ่ายในงบกำไรขาดทุนทั้งจำนวน เว้นแต่สินทรัพย์นั้นเคยมีการตีราคาเพิ่มขึ้นมาก่อน จึงจะรับรู้เป็นค่าใช้จ่ายในงบกำไรขาดทุนเฉพาะจำนวนที่เกินกว่ายอดคงเหลือของส่วนเกินทุนจากการตีราคาสินทรัพย์รายการเดียวกันซึ่งเคยประเมินไว้ในครั้งก่อน สินทรัพย์ที่บันทึกไว้ในราคาประเมินเมื่อมีการจำหน่ายออกไป จะต้องโอนส่วนเกินทุนจากการตีราคาสินทรัพย์ในส่วนที่เป็นของสินทรัพย์ที่จำหน่ายนั้นไปยังกำไรสะสม

ค่าเสื่อมราคา

บริษัทและบริษัทย่อยตัดจำหน่ายมูลค่าเสื่อมสภาพของอาคารและอุปกรณ์เป็นค่าเสื่อมราคาโดยวิธีเส้นตรงตามอายุการใช้งานโดยประมาณของทรัพย์สินดังนี้

	ปี
ระบบสาธารณูปโภค	5 - 40
อาคารและสิ่งปลูกสร้าง	20 - 50
ส่วนปรับปรุงอาคารและส่วนปรับปรุงอาคารเช่า	1 - 20
ระบบน้ำและไฟฟ้า	5 - 10
เครื่องจักรและอุปกรณ์	4 - 15
เครื่องตกแต่ง ติดตั้งและเครื่องใช้สำนักงาน	3 - 15
ยานพาหนะ	2 - 10

สินทรัพย์ถาวรประเภทที่ดินไม่มีการคิดค่าเสื่อมราคา ส่วนสินทรัพย์ที่อยู่ระหว่างการก่อสร้างจะเริ่มต้นคิดค่าเสื่อมราคาเมื่อสินทรัพย์นั้นอยู่ในสภาพพร้อมที่จะใช้งานได้ตามประสงค์

บริษัท เจริญโภคภัณฑ์อาหาร จำกัด (มหาชน) และบริษัทย่อย

หมายเหตุประกอบงบการเงิน (ต่อ)

วันที่ 31 ธันวาคม 2547 และ 2546

4.9 การค้ำยของสินทรัพย์

ยอดคงเหลือของสินทรัพย์ในบัญชีของบริษัทและบริษัทย่อย ที่มีใช้ สิ้นค้าคงเหลือและ ภาษีเงินได้รอการตัดบัญชี ซึ่งมีวิธีการวัดมูลค่าเป็นการเฉพาะ ได้รับการทบทวน ณ ทุกวันที่ในงบดุลว่า มีข้อบ่งชี้ที่แสดงว่าสินทรัพย์นั้นอาจเกิดการค้ำยหรือไม่ หากพบว่าไม่มีข้อบ่งชี้ สินทรัพย์ที่อาจค้ำยดังกล่าวต้องมีการประมาณมูลค่าที่คาดว่าจะได้รับคืน และในกรณีที่ราคาตามบัญชีของสินทรัพย์นั้นมีจำนวน สูงกว่ามูลค่าที่คาดว่าจะได้รับคืน จะบันทึกลดราคาตามบัญชีของสินทรัพย์ลงให้เหลือเท่ากับมูลค่าที่คาดว่าจะได้รับคืนนั้น และรับรู้ส่วนที่ลดลงเป็นขาดทุนจากการค้ำยในงบกำไรขาดทุน

กรณีสินทรัพย์ทางการเงินเพื่อขายซึ่งมีมูลค่ายุติธรรมลดลงและได้บันทึกไว้เป็นส่วนต่ำกว่าทุนจากการเปลี่ยนแปลงมูลค่าในส่วนของผู้ถือหุ้น หากสินทรัพย์ดังกล่าวมีการค้ำยเกิดขึ้น จะบันทึกกลับบัญชีส่วนต่ำกว่าทุนดังกล่าวและรับรู้ผลขาดทุนจากการค้ำยในงบกำไรขาดทุนด้วยจำนวนเท่ากับผลต่างระหว่างราคาทุนที่ซื้อกับมูลค่าที่คาดว่าจะได้รับคืนของสินทรัพย์ทางการเงินนั้นๆ

การคำนวณมูลค่าที่คาดว่าจะได้รับคืน

มูลค่าที่คาดว่าจะได้รับคืนหมายถึงราคาขายสุทธิของสินทรัพย์ หรือมูลค่าจากการใช้ของสินทรัพย์ แล้วแต่จำนวนใดจะสูงกว่า ในการกำหนดมูลค่าจากการใช้ของสินทรัพย์ จะประมาณขึ้นจากประมาณการกระแสเงินสดที่จะได้รับในอนาคตและคิดลดให้เป็นมูลค่าปัจจุบัน โดยใช้อัตราคิดลดก่อนหักภาษีเงินได้ โดยอัตราคิดลดดังกล่าวจะต้องสะท้อนถึงการประเมินสถานการณ์ตลาดในปัจจุบันของมูลค่าของเงินตามเวลาและความเสี่ยงเฉพาะที่มีต่อสินทรัพย์นั้น สำหรับสินทรัพย์ที่ไม่ก่อให้เกิดกระแสเงินสดรับที่เป็นอิสระจากสินทรัพย์อื่น การพิจารณามูลค่าที่จะได้รับคืนของสินทรัพย์นั้นจะพิจารณาจากมูลค่าที่คาดว่าจะได้รับคืนของหน่วยสินทรัพย์ที่ก่อให้เกิดเงินสดซึ่งมีสินทรัพย์ดังกล่าวรวมอยู่ด้วย

การกลับรายการค้ำย

บริษัทและบริษัทย่อยจะกลับบัญชีรายการขาดทุนจากการค้ำย หากประมาณการที่ใช้ในการกำหนดมูลค่าที่คาดว่าจะได้รับคืนเพื่อการรับรู้ผลขาดทุนจากการค้ำยดังกล่าวได้เปลี่ยนแปลงไปอันเป็นผลมาจากการเพิ่มขึ้นของศักยภาพในการให้ประโยชน์ของสินทรัพย์นั้น ทั้งนี้ราคาตามบัญชีของสินทรัพย์ที่เพิ่มขึ้นจากการกลับบัญชีรายการขาดทุนจากการค้ำยต้องไม่สูงกว่าราคาตามบัญชีที่ควรเป็นหากสินทรัพย์นั้นไม่เคยมีการรับรู้รายการขาดทุนจากการค้ำยมาก่อน การกลับบัญชีรายการขาดทุนจากการค้ำยจะบันทึกเป็นรายได้ในงบกำไรขาดทุน

บริษัท เจริญโภคภัณฑ์อาหาร จำกัด (มหาชน) และบริษัทย่อย

หมายเหตุประกอบงบการเงิน (ต่อ)

วันที่ 31 ธันวาคม 2547 และ 2546

4.10 สินทรัพย์ไม่มีตัวตน

ค่าความนิยมและค่าความนิยมติดลบ

ส่วนของมูลค่าเงินลงทุนที่เกินมูลค่าสินทรัพย์สุทธิของบริษัทย่อยซึ่งเกิดขึ้น ณ วันที่ซื้อกิจการบันทึกเป็น "ค่าความนิยม" โดยแสดงในราคาทุนหักด้วยค่าตัดจำหน่ายสะสม ค่าความนิยมนี้ตัดจำหน่ายเป็นค่าใช้จ่ายโดยวิธีเส้นตรงในเวลา 20 ปี ส่วนของมูลค่าสินทรัพย์สุทธิของบริษัทย่อยที่เกินกว่ามูลค่าเงินลงทุน ณ วันที่ซื้อกิจการบันทึกเป็น "ค่าความนิยมติดลบ" โดยแสดงในราคาทุนหักด้วยค่าตัดจำหน่ายสะสม ค่าความนิยมติดลบนี้รับรู้เป็นรายได้ตามจำนวนถั่วเหลืองถ่วงน้ำหนักของอายุการใช้งานที่เหลือของอาคารและอุปกรณ์ต่าง ๆ ของบริษัทย่อย

ค่าความนิยมและค่าความนิยมติดลบสุทธิจากค่าตัดจำหน่ายสะสมแสดงเป็น "ค่าความนิยมติดลบ - สุทธิ" ซึ่งเป็นรายการหักจากสินทรัพย์ในงบดุลรวม ค่าใช้จ่ายจากการตัดจำหน่ายค่าความนิยมและรายได้รับรู้จากการตัดจำหน่ายค่าความนิยมติดลบแสดงเป็นยอดสุทธิใน "รายได้อื่น" ในงบกำไรขาดทุน

ต้นทุนการพัฒนากระบวนการ

ต้นทุนการพัฒนากระบวนการจะถูกบันทึกเป็นสินทรัพย์ไม่มีตัวตน ต่อเมื่อระบบงานนั้นเป็นส่วนประกอบที่สามารถแยกจากสินทรัพย์มีตัวตนที่เกี่ยวข้องได้และโดยที่ต้นทุนเหล่านั้นต้องสามารถระบุได้ชัดเจนและวัดมูลค่าได้อย่างน่าเชื่อถือ รวมทั้งต้องมีความเป็นไปได้ก่อนข้างแน่ว่าจะให้ประโยชน์เชิงเศรษฐกิจในอนาคตแก่บริษัทเกินกว่าหนึ่งรอบระยะเวลาบัญชี ต้นทุนดังกล่าวจะถูกตัดจำหน่ายเป็นค่าใช้จ่ายโดยวิธีเส้นตรงตามอายุการให้ประโยชน์โดยประมาณของระบบงานนั้นเป็นเวลาสิบ (10) ปี

ค่าใช้จ่ายที่เกิดขึ้นเพื่อการพัฒนาให้ระบบงานที่มีอยู่มีประสิทธิภาพดีขึ้นกว่าประสิทธิภาพเดิมจะถูกบันทึกเป็นสินทรัพย์ไม่มีตัวตนเช่นกัน และถูกตัดจำหน่ายเป็นค่าใช้จ่ายโดยวิธีเส้นตรงตามอายุการให้ประโยชน์ โดยประมาณของระบบงานนั้น

ค่าสิทธิการใช้ซอฟต์แวร์

ค่าสิทธิการใช้ซอฟต์แวร์บันทึกเป็นสินทรัพย์ไม่มีตัวตนและตัดจำหน่ายโดยวิธีเส้นตรงตามอายุการให้ประโยชน์โดยประมาณเป็นเวลาสิบ (10) ปี

บริษัท เจริญโภคภัณฑ์อาหาร จำกัด (มหาชน) และบริษัทย่อย

หมายเหตุประกอบงบการเงิน (ต่อ)

วันที่ 31 ธันวาคม 2547 และ 2546

ต้นทุนการวิจัยและพัฒนา

ต้นทุนการวิจัยและพัฒนาบันทึกเป็นค่าใช้จ่ายเมื่อเกิดรายการเว้นแต่จะมีความเป็นไปได้ค่อนข้างแน่ว่าค่าใช้จ่ายนั้นจะให้ประโยชน์เชิงเศรษฐกิจในอนาคตเกินกว่าหนึ่งรอบระยะเวลาบัญชีจึงรับรู้ค่าใช้จ่ายดังกล่าวเป็นสินทรัพย์ในงบดุล

4.11 เจ้าหนี้การค้าและเจ้าหนี้อื่น

เจ้าหนี้การค้าและเจ้าหนี้อื่น (รวมยอดคงเหลือกับบุคคลหรือกิจการที่เกี่ยวข้องกัน) แสดงในราคาทุน

4.12 เงินกู้ยืมประเภทมีดอกเบี้ย

เงินกู้ยืมประเภทมีดอกเบี้ยบันทึกตามมูลค่าที่ระบุในสัญญา ผลต่างระหว่างจำนวนเงินที่ได้รับจากการกู้ยืมเงินและจำนวนเงินที่ต้องชำระเมื่อถึงกำหนดบันทึกเป็นรายการรอดบัญชีและทยอยรับรู้เป็นค่าใช้จ่ายในงบกำไรขาดทุนตามสัดส่วนระยะเวลาและจำนวนเงินต้นที่คงเหลืออยู่ ส่วนค่าใช้จ่ายที่เกิดขึ้นจากการกู้ยืมเงินรับรู้เป็นค่าใช้จ่ายในงวดที่เกิดขึ้น

4.13 ประมาณการหนี้สิน

ประมาณการหนี้สินจะรับรู้เป็นหนี้สินในงบดุลต่อเมื่อบริษัทและบริษัทย่อยมีภาระผูกพันในปัจจุบันซึ่งเป็นผลมาจากเหตุการณ์จากอดีต และมีความเป็นไปได้ค่อนข้างแน่นอนที่จะต้องสูญเสียทรัพยากรที่มีประโยชน์เชิงเศรษฐกิจเพื่อจ่ายชำระภาระผูกพันดังกล่าว โดยจำนวนภาระผูกพันนั้นต้องสามารถประมาณมูลค่าได้อย่างน่าเชื่อถือ และหากมูลค่าของเงินตามเวลามีผลกระทบต่อจำนวนประมาณการหนี้สินอย่างมีนัยสำคัญ ประมาณการหนี้สินดังกล่าวต้องกำหนดขึ้นโดยใช้มูลค่าปัจจุบันของรายจ่ายที่คาดว่าจะต้องนำมาจ่ายชำระภาระผูกพันนั้น

4.14 การรับรู้รายได้

รายได้ที่รับรู้ไม่รวมภาษีมูลค่าเพิ่มหรือภาษีอื่นๆที่ต้องเรียกเก็บจากผู้ซื้อเพิ่มเติมจากราคาขาย และแสดงสุทธิจากส่วนลดการค้า

บริษัท เจริญโภคภัณฑ์อาหาร จำกัด (มหาชน) และบริษัทย่อย

หมายเหตุประกอบงบการเงิน (ต่อ)

วันที่ 31 ธันวาคม 2547 และ 2546

การขายสินค้าและให้บริการ

รายได้จากการขายสินค้ารับรู้ในงบกำไรขาดทุนเมื่อได้โอนความเสี่ยงและผลตอบแทนที่เป็นสาระสำคัญของความเป็นเจ้าของสินค้าไปให้กับผู้ซื้อแล้ว โดยที่รายการดังกล่าวสามารถวัดมูลค่าของจำนวนรายได้และต้นทุนได้อย่างน่าเชื่อถือ และมีความเป็นไปได้ค่อนข้างแน่ที่จะได้รับประโยชน์เชิงเศรษฐกิจจากรายการบัญชีนั้น รายได้จากการให้บริการรับรู้ในงบกำไรขาดทุนเมื่อสามารถประมาณผลของรายการบัญชีตามขั้นความสำเร็จ ณ วันที่ในงบดุลได้น่าเชื่อถือแต่หากไม่สามารถประมาณผลของรายการบัญชีที่เกี่ยวข้องกับการให้บริการได้น่าเชื่อถือ จำนวนที่จะรับรู้เป็นรายได้ต้องไม่เกินจำนวนต้นทุนที่เกิดขึ้นซึ่งคาดว่าจะได้รับคืน

รายได้ค่าเช่า

รายได้ค่าเช่าจากรับรู้ในงบกำไรขาดทุน โดยวิธีเส้นตรงตลอดอายุสัญญาเช่า

4.15 การรับรู้ค่าใช้จ่าย

รายจ่ายภายใต้สัญญาเช่าดำเนินงาน

จำนวนเงินที่ต้องจ่ายตามสัญญาเช่าดำเนินงานรับรู้เป็นค่าใช้จ่ายในงบกำไรขาดทุน โดยวิธีเส้นตรงตลอดอายุสัญญาเช่า

รายจ่ายภายใต้สัญญาเช่าการเงิน

จำนวนเงินที่ต้องจ่ายตามสัญญาเช่าการเงินต้องแยกเป็นส่วนที่จะนำไปลดยอดหนี้สินตามสัญญาเช่าการเงิน และส่วนที่เป็นค่าใช้จ่ายทางการเงิน ซึ่งต้องปันส่วนให้กับงวดต่างๆตลอดอายุของสัญญาเช่า ด้วยอัตราซึ่งทำให้อัตราดอกเบี้ยของหนี้สินตามสัญญาเช่าการเงินที่คงเหลืออยู่ในแต่ละงวดเป็นอัตราคงที่ และรับรู้จำนวนที่ปันส่วนของแต่ละงวดดังกล่าวเป็นดอกเบี้ยจ่ายในงบกำไรขาดทุน

รายได้และค่าใช้จ่ายอื่น

รายได้ดอกเบี้ยรับรู้ในงบกำไรขาดทุนตามเกณฑ์คงค้าง

เงินปันผลรับรู้เป็นรายได้ในงบกำไรขาดทุนเมื่อมีการประกาศสิทธิของผู้ถือหุ้นในการรับเงินปันผล

ดอกเบี้ยจ่ายและค่าใช้จ่ายในทำนองเดียวกันยกเว้นค่าใช้จ่ายทางการเงินที่เกิดขึ้นจากสัญญาเช่าการเงิน บันทึกใน
งบกำไรขาดทุนตามเกณฑ์คงค้าง

บริษัท เจริญโภคภัณฑ์อาหาร จำกัด (มหาชน) และบริษัทย่อย

หมายเหตุประกอบงบการเงิน (ต่อ)

วันที่ 31 ธันวาคม 2547 และ 2546

4.16 ภาษีเงินได้

ภาษีเงินได้จากกำไรหรือขาดทุนสำหรับปีประกอบด้วยภาษีเงินได้ปัจจุบันและภาษีเงินได้รอการตัดบัญชีที่เปลี่ยนแปลงเพิ่มขึ้นหรือลดลง ภาษีเงินได้รับรู้ในงบกำไรขาดทุนเว้นแต่ภาษีเงินได้นั้นเกี่ยวข้องกับรายการที่บันทึกโดยตรงไปยังส่วนของผู้ถือหุ้น

ภาษีเงินได้ปัจจุบัน

ภาษีเงินได้ปัจจุบันเป็นภาษีที่คาดว่าจะต้องชำระซึ่งคำนวณขึ้นจากกำไรที่ต้องเสียภาษีตามหลักเกณฑ์ที่กำหนดไว้ในประมวลรัษฎากร โดยใช้อัตราภาษีที่ประกาศใช้ ณ วันที่ในงบดุล และรวมถึงส่วนต่างของจำนวนภาษีเงินได้ของงวดก่อนที่ตั้งค้างจ่ายไว้กับจำนวนที่ชำระจริงในงวดปัจจุบัน

ภาษีเงินได้รอการตัดบัญชี

ภาษีเงินได้รอการตัดบัญชีประกอบด้วยหนี้สินภาษีเงินได้รอการตัดบัญชีและสินทรัพย์ภาษีเงินได้รอการตัดบัญชี หนี้สินภาษีเงินได้รอการตัดบัญชีเป็นภาษีเงินได้ที่จะต้องจ่ายในงวดอนาคต ซึ่งคำนวณขึ้นจากผลแตกต่างชั่วคราวที่ต้องเสียภาษีที่เกิดจากผลแตกต่างระหว่างราคาตามบัญชีกับฐานภาษีของสินทรัพย์และหนี้สินในงบดุล โดยไม่รวมถึงผลแตกต่างชั่วคราวที่เกิดจากค่าตัดจำหน่ายของความสัมพันธ์ซึ่งไม่สามารถถือเป็นรายจ่ายทางภาษี การรับรู้สินทรัพย์และหนี้สินในครั้งแรกที่มีขึ้นเกิดจากการรวมกิจการและเป็นรายการ ซึ่งไม่กระทบต่อทั้งกำไรทางบัญชีหรือกำไรทางภาษี และส่วนได้เสียในเงินลงทุนในบริษัทย่อย หากมีความเป็นไปได้ก่อนข้างแม้ว่าจะไม่มีการกลับรายการส่วนได้เสียนั้น ในระยะเวลาอันใกล้

สินทรัพย์ภาษีเงินได้รอการตัดบัญชีเป็นภาษีเงินได้ที่จะนำไปใช้ประโยชน์ได้ในงวดอนาคต ซึ่งคำนวณขึ้นจากผลแตกต่างชั่วคราวที่ใช้หักภาษีที่เกิดจากผลแตกต่างระหว่างราคาตามบัญชีกับฐานภาษีของสินทรัพย์และหนี้สินในงบดุล โดยจะรับรู้ภาษีเงินได้ดังกล่าวในจำนวนที่ไม่เกินกว่าจำนวนที่มีความเป็นไปได้ก่อนข้างแม้ว่ากำไรที่ต้องเสียภาษีในอนาคตจะมีเพียงพอกับการนำผลแตกต่างชั่วคราวนั้นมาใช้ประโยชน์

ภาษีเงินได้รอการตัดบัญชีวัดมูลค่าด้วยอัตราภาษีที่คาดว่าจะต้องใช้ในงวดที่จะได้รับประโยชน์จากสินทรัพย์หรือจะต้องจ่ายชำระหนี้สินซึ่งเป็นอัตราที่มีการประกาศใช้หรือผ่านขั้นตอนส่วนใหญ่เพื่อให้มีการประกาศใช้แล้ว ณ วันที่ในงบดุล

บริษัท เจริญโภคภัณฑ์อาหาร จำกัด (มหาชน) และบริษัทย่อย

หมายเหตุประกอบงบการเงิน (ต่อ)

วันที่ 31 ธันวาคม 2547 และ 2546

4.17 เครื่องมือทางการเงินที่เป็นตราสารอนุพันธ์และการป้องกันความเสี่ยง

สินทรัพย์ทางการเงินและหนี้สินทางการเงินที่ปรากฏในงบดุลประกอบด้วยเงินสดและรายการเทียบเท่าเงินสด เงินลงทุนในตราสารทุน ลูกหนี้และเจ้าหนี้การค้า ลูกหนี้และเจ้าหนี้อื่น เงินให้กู้ยืมระยะสั้น เงินกู้ยืมและหุ้นกู้ นโยบายการบัญชีที่สำคัญและเกณฑ์การวัดมูลค่าได้เปิดเผยไว้ในนโยบายการบัญชีของรายการที่เกี่ยวข้องแล้ว บริษัทและบริษัทย่อยมีความเสี่ยงในสินทรัพย์ทางการเงินและหนี้สินทางการเงินส่วนใหญ่จากอัตราแลกเปลี่ยน อัตราดอกเบี้ย และการให้สินเชื่อ โดยมีนโยบายที่จะใช้เครื่องมือทางการเงินเพื่อการจัดการและการบริหารความเสี่ยงทางการเงิน แต่ไม่มีนโยบายที่จะถือหรือออกตราสารอนุพันธ์เพื่อการค้าหรือเก็งกำไร

การป้องกันความเสี่ยงจากอัตราแลกเปลี่ยน

บริษัทและบริษัทย่อยมีนโยบายที่จะป้องกันความเสี่ยงของอัตราแลกเปลี่ยนโดยการทำสัญญาซื้อขายเงินตราต่างประเทศคุ้มครองรายการที่เป็นตัวเงินซึ่งเป็นเงินตราต่างประเทศไว้ล่วงหน้า โดยรายการที่เป็นตัวเงินซึ่งเป็นเงินตราต่างประเทศจะแปลงค่าเป็นสกุลเงินของประเทศที่บริษัทและบริษัทย่อยดำเนินการอยู่ด้วยอัตราแลกเปลี่ยน ณ วันที่ในงบดุล ปรับปรุงด้วยลูกหนี้/เจ้าหนี้สุทธิจากสัญญาซื้อขายเงินตราต่างประเทศและค่าธรรมเนียมรอดักบัญชีที่เหลืออยู่ ค่าธรรมเนียมในการทำสัญญาซื้อขายเงินตราต่างประเทศจะตัดบัญชีเป็นรายได้/ค่าใช้จ่ายตามระยะเวลาของสัญญา รายได้/ค่าใช้จ่ายตัดบัญชีดังกล่าวและกำไรหรือขาดทุนจากสัญญาซื้อขายเงินตราต่างประเทศล่วงหน้าที่คุ้มครองความเสี่ยงจากรายการที่เป็นตัวเงินซึ่งเป็นเงินตราต่างประเทศนั้นจะบันทึกหักกลบลบกับกำไรหรือขาดทุนจากการแปลงค่ารายการที่เป็นตัวเงินที่เป็นเงินตราต่างประเทศ

สำหรับการป้องกันความเสี่ยงของรายการในอนาคตที่คาดว่าจะเกิดขึ้น บริษัทและบริษัทย่อยจะรับรู้กำไรหรือขาดทุนจากสัญญาซื้อขายเงินตราต่างประเทศและค่าธรรมเนียมในการทำสัญญาดังกล่าวเป็นรายการรอดักบัญชีจนกว่ารายการที่ได้ป้องกันความเสี่ยงนั้นได้เกิดขึ้นแล้ว จึงจะรับรู้รายการรอดักบัญชีดังกล่าวเป็นรายได้หรือค่าใช้จ่ายในงบกำไรขาดทุนสำหรับปี

การป้องกันความเสี่ยงจากอัตราดอกเบี้ย

ผลต่างที่เกิดจากสัญญาแลกเปลี่ยนอัตราดอกเบี้ยจะรับรู้ตามสัดส่วนของระยะเวลาและจำนวนเงินต้นที่ใช้อ้างอิงที่เปลี่ยนแปลงไป โดยนำไปบันทึกเพิ่มหรือลดจำนวนดอกเบี้ยจ่ายของเงินกู้ยืมที่ได้รับการป้องกันความเสี่ยงนั้น

บริษัท เจริญโภคภัณฑ์อาหาร จำกัด (มหาชน) และบริษัทย่อย

หมายเหตุประกอบงบการเงิน (ต่อ)

วันที่ 31 ธันวาคม 2547 และ 2546

4.18 การรายงานตามส่วนงาน

ข้อมูลตามส่วนงานที่แสดงตามประเภทส่วนงานธุรกิจและส่วนงานทางภูมิศาสตร์ โดยรูปแบบหลักของการรายงานคือ ส่วนงานธุรกิจ ซึ่งเป็นเกณฑ์เดียวกับการจัดการและการรายงานทางการเงินภายในของผู้บริหาร

ผลการดำเนินงานของส่วนงาน สินทรัพย์และหนี้สินตามส่วนงาน รวมรายการที่เกี่ยวข้องโดยตรงกับส่วนงาน และรวมถึงจำนวนเงินของรายการที่สามารถปันส่วนให้กับส่วนงานได้อย่างสมเหตุสมผล รายการที่ไม่ปันส่วนให้ส่วนใหญ่ ได้แก่ ดอกเบี้ยรับและเงินปันผลและสินทรัพย์ที่ก่อให้เกิดรายได้นั้น ดอกเบี้ยจ่ายและเงินกู้ยืมที่เกี่ยวข้อง และส่วนได้เสียในกำไร (ขาดทุน) สุทธิของบริษัทรวม ค่าใช้จ่ายและสินทรัพย์ส่วนกลาง และภาษีเงินได้

รายจ่ายฝ่ายทุนของแต่ละส่วนงานเป็นทรัพย์สินที่ใช้ในการดำเนินงานของส่วนงานนั้นๆ ส่วนสินทรัพย์อื่นจะประกอบด้วยเงินสดและเงินฝากธนาคาร เงินลงทุนระยะสั้น ลูกหนี้ สินค้าคงเหลือ เงินลงทุนระยะยาวและสินทรัพย์อื่น ๆ

ส่วนงานทางธุรกิจ

ส่วนงานธุรกิจของบริษัทและบริษัทย่อยส่วนใหญ่แบ่งเป็น 2 ส่วนงาน ได้แก่

1. ส่วนงานธุรกิจสัตว์น้ำ โดยลักษณะการดำเนินธุรกิจประกอบด้วยการผลิตอาหารสัตว์น้ำ การเพาะพันธุ์และเพาะเลี้ยงสัตว์น้ำ การแปรรูปสัตว์น้ำและการผลิตผลิตภัณฑ์อาหารสำเร็จรูปพร้อมรับประทาน เพื่อการจำหน่ายทั้งภายในประเทศและต่างประเทศ
2. ส่วนงานธุรกิจสัตว์บก โดยลักษณะการดำเนินธุรกิจประกอบด้วยการผลิตอาหารสัตว์ การเพาะพันธุ์สัตว์ การเลี้ยงสัตว์ การแปรรูปเนื้อสัตว์และการผลิตผลิตภัณฑ์อาหารสำเร็จรูปพร้อมรับประทาน เพื่อการจำหน่ายทั้งภายในประเทศและต่างประเทศ

บริษัท เจริญโภคภัณฑ์อาหาร จำกัด (มหาชน) และบริษัทย่อย

หมายเหตุประกอบงบการเงิน (ต่อ)

วันที่ 31 ธันวาคม 2547 และ 2546

ข้อมูลจำแนกส่วนงานตามภูมิศาสตร์

บริษัทและบริษัทย่อยมีฐานการค้าเป็นส่วนใหญ่อยู่ในประเทศไทย โดยส่วนหนึ่งของสินค้าที่ผลิตได้จะส่งไปจำหน่ายโดยตรงหรือผ่านทางบริษัทย่อยในต่างประเทศให้กับลูกค้าภายนอกซึ่งส่วนใหญ่อยู่ในทวีปยุโรป เอเชีย อเมริกาและอื่นๆ สำหรับฐานการค้าเป็นธุรกิจในประเทศจะเป็นของบริษัทย่อยซึ่งอยู่ในประเทศสาธารณรัฐประชาชนจีน และประเทศตุรกี

ในการเสนอข้อมูลจำแนกส่วนงานตามภูมิศาสตร์ รายได้ตามส่วนงานกำหนดจากสถานที่ตั้งตามภูมิศาสตร์ของลูกค้า สิ้นทรัพย์ตามส่วนงานกำหนดจากสถานที่ตั้งตามภูมิศาสตร์ของสินทรัพย์นั้น

4.19 กำไรต่อหุ้น

กำไรต่อหุ้นขั้นพื้นฐานคำนวณโดยการหารกำไรสุทธิสำหรับปีด้วยจำนวนถัวเฉลี่ยถ่วงน้ำหนักของหุ้นที่ออกและเรียกชำระในระหว่างปีสุทธิจากหุ้นที่ถือเป็นหุ้นทุนรับซื้อคืน โดยหุ้นทุนรับซื้อคืนดังกล่าวเป็นหุ้นสามัญของบริษัทที่ถือโดยบริษัทย่อย ซึ่งจำนวนเกือบทั้งหมดเป็นส่วนที่บริษัทย่อยมีอยู่ก่อนที่บริษัทจะเข้าไปมีอำนาจควบคุมบริษัทย่อยเหล่านั้น หุ้นจำนวนที่บริษัทย่อยได้มาเพิ่มในภายหลังเกิดจากการใช้สิทธิตามที่ได้รับในฐานะผู้ถือหุ้นเท่านั้น

กำไรต่อหุ้นปรับลดคำนวณโดยการหารกำไรสุทธิสำหรับปีด้วยจำนวนหุ้นสามัญที่ใช้คำนวณกำไรต่อหุ้นขั้นพื้นฐานที่กล่าวข้างต้นบวกด้วยจำนวนถัวเฉลี่ยถ่วงน้ำหนักของหุ้นสามัญที่กิจการจะต้องออกเพิ่มเติมในระหว่างปีให้กับผู้ถือหุ้นสามัญเทียบเท่าที่เป็นใบสำคัญแสดงสิทธิเฉพาะที่มีราคาการใช้สิทธิต่ำกว่ามูลค่ายุติธรรมของหุ้นสามัญสำหรับแต่ละปีบัญชีที่นำเสนอ ทั้งนี้ภายใต้ข้อสมมุติว่าผู้ถือใบสำคัญแสดงสิทธิได้ใช้สิทธิในการซื้อหุ้นสามัญของบริษัท ณ วันต้นปีหรือ ณ วันที่ออกใบสำคัญแสดงสิทธิแล้วแต่วันใดจะเป็นวันหลัง

บริษัท เจริญโภคภัณฑ์อาหาร จำกัด (มหาชน) และบริษัทย่อย

หมายเหตุประกอบงบการเงิน (ต่อ)

วันที่ 31 ธันวาคม 2547 และ 2546

5. รายการบัญชีกับบริษัทที่เกี่ยวข้องกัน

บริษัทเป็นบริษัทที่บริษัท เจริญโภคภัณฑ์ จำกัด เป็นผู้ถือหุ้นที่มีอำนาจควบคุมและบริษัทมีบริษัทย่อยและบริษัทร่วมตามรายชื่อที่เปิดเผยในหมายเหตุ 9 รายได้จากการขายสินค้า ดอกเบี้ยรับ รายได้อื่น ชื่อ ค่าใช้จ่ายในการขายและบริหารและดอกเบี้ยจ่ายส่วนหนึ่งเป็นรายการที่เกิดขึ้นกับบริษัทย่อย บริษัทร่วมและบริษัทที่เกี่ยวข้องกันบางแห่ง บริษัทเหล่านี้เกี่ยวข้องกันโดยมีผู้ถือหุ้นรายใหญ่ และ/หรือ กรรมการที่มีอำนาจควบคุมหรือที่มีอิทธิพลอย่างเป็นทางการสำคัญร่วมกันในการตัดสินใจด้านการเงินหรือการดำเนินงานของบริษัทเหล่านั้น รายการระหว่างกันที่มีสาระสำคัญนั้น มีราคาและผลตอบแทนที่เป็นทางการค้าปกติตามราคาตลาดทั่วไปหรือเป็นไปตามสัญญาที่ตกลงกันได้ไว้โดยสรุปดังนี้

รายการธุรกิจ	นโยบายการกำหนดราคา
ขายสินค้า	ราคาตามประกาศของบริษัท
ซื้อสินค้า	ราคาตามประกาศของผู้ขาย
สินทรัพย์ถาวร	มูลค่ายุติธรรม
เงินลงทุน	มูลค่ายุติธรรม
ดอกเบี้ยรับ	ต้นทุนของแหล่งที่มาของเงินทุนบวกค่าใช้จ่ายในการบริหารเงินทุน
ค่าเช่าและค่าบริการตามสัญญาเช่า	อัตราค่าเช่าหรือค่าบริการมาตรฐานตามที่ผู้ให้เช่ากำหนด
ค่าบริการด้านเทคนิควิชาการ	อัตราต่อจำนวนตันของอาหารสัตว์แต่ละประเภทที่ผลิต
ค่าเบี้ยประกัน	อัตรามาตรฐานที่ผู้รับประกันกำหนด

บริษัท เจริญโภคภัณฑ์อาหาร จำกัด (มหาชน) และบริษัทย่อย

หมายเหตุประกอบงบการเงิน (ต่อ)

วันที่ 31 ธันวาคม 2547 และ 2546

ยอดบัญชีสินทรัพย์และหนี้สินคงเหลือกับบริษัทย่อย บริษัทร่วมและบริษัทที่เกี่ยวข้องกันที่เกิดจากรายการค้า เงินลงทุนระยะยาวและรายการอื่น ๆ ณ วันที่ 31 ธันวาคม 2547 และ 2546 ได้แสดงแยกต่างหากไว้ในงบดุลโดย รายละเอียดของเงินให้กู้ยืม และเงินลงทุนระยะยาวกับบริษัทดังกล่าว ได้แยกแสดงไว้ในหมายเหตุ 7 และ 9

ยอดคงเหลือของลูกค้าหนี้และเจ้าหนี้บริษัทย่อย บริษัทร่วมและบริษัทที่เกี่ยวข้องกัน ณ วันที่ 31 ธันวาคม 2547 และ 2546 ประกอบด้วย

	ล้านบาท			
	งบการเงินรวม		งบการเงินเฉพาะบริษัท	
	2547	2546	2547	2546
ลูกหนี้การค้า				
บริษัทย่อย				
- บริษัท กรุงเทพโปรดิ๊วส จำกัด (มหาชน) (BKP)	-	-	335	160
- บริษัท กรุงเทพค้าสัตว์ จำกัด (BLP)	-	-	166	21
- บริษัท ซีฟู้ดส์ เอ็นเตอร์ไพรซ์ จำกัด (SFE)	-	-	131	56
- บริษัท กรุงเทพเพาะเลี้ยงกุ้ง จำกัด (TPCC)	-	-	87	11
- บริษัท วิฟูคผลิตภัณฑ์อาหาร จำกัด (VFP)	-	-	82	-
- บริษัท บี.พี.อาหารสัตว์ จำกัด (BPF)	-	-	61	73
- บริษัท กรุงเทพผลิตผลอุตสาหกรรมการเกษตร จำกัด (มหาชน) (BAP)	-	-	55	37
- บริษัท แกลง จำกัด (KLANG)	-	-	44	5
- บริษัท เจริญโภคภัณฑ์อีสาน จำกัด (มหาชน) (CPNE)	-	-	36	87
- บริษัท กรุงเทพอาหารสัตว์ จำกัด (BFM)	-	-	36	54
- บริษัท ซี.พี.เกษตรอุตสาหกรรม จำกัด (CPAI)	-	-	27	37
- บริษัท โภคภัณฑ์อะควาเท็ค จำกัด (PAT)	-	-	12	53
- บริษัท ราชบุรีอาหารสัตว์ จำกัด (RBF)	-	-	11	36
- อื่น ๆ	-	-	6	13
รวม	-	-	<u>1,089</u>	<u>643</u>

บริษัท เจริญโภคภัณฑ์อาหาร จำกัด (มหาชน) และบริษัทย่อย

หมายเหตุประกอบงบการเงิน (ต่อ)

วันที่ 31 ธันวาคม 2547 และ 2546

	ล้านบาท			
	งบการเงินรวม		งบการเงินเฉพาะบริษัท	
	2547	2546	2547	2546
บริษัทร่วมและบริษัทที่เกี่ยวข้องกัน				
- บริษัท เอส.ดับบลิว.ที จำกัด	268	244	95	89
- C.P. Intertrade (Korea) Co., Ltd.	179	180	-	-
- บริษัท ซีฟาร์ม จำกัด	118	80	30	53
- บริษัท เอก-ชัย ดีสทริบิวชั่น ซิสเทม จำกัด	93	61	1	-
- บริษัท กรุงเทพฟาร์มเพาะเลี้ยงสัตว์น้ำ จำกัด	85	141	62	92
- บริษัท อลิอันซ์ ซี.พี. ประกันภัย จำกัด	80	1	70	-
- Charoen Pokphand Intertrade Singapore (Pte) Ltd.	77	120	-	-
- บริษัท ซี.พี.อินเตอร์ฟู้ด (ไทยแลนด์) จำกัด	67	184	17	1
- บริษัท สตาร์มาร์เก็ตติ้ง จำกัด	59	16	-	-
- บริษัท เซสเทอร์ฟู้ด จำกัด	37	63	-	-
- บริษัท สยามแม็คโคร จำกัด (มหาชน)	36	16	-	-
- บริษัท นครฟาร์มเพาะเลี้ยงสัตว์น้ำ จำกัด	31	20	31	13
- C.P. Cambodia Co., Ltd.	18	35	-	-
- Charoen Pokphand Intertrade South Africa (Pty) Ltd.	14	164	-	-
- อื่น ๆ	<u>113</u>	<u>148</u>	<u>24</u>	<u>20</u>
รวม	<u><u>1,275</u></u>	<u><u>1,473</u></u>	<u><u>330</u></u>	<u><u>268</u></u>

บริษัท เจริญโภคภัณฑ์อาหาร จำกัด (มหาชน) และบริษัทย่อย

หมายเหตุประกอบงบการเงิน (ต่อ)

วันที่ 31 ธันวาคม 2547 และ 2546

	ล้านบาท			
	งบการเงินรวม		งบการเงินเฉพาะบริษัท	
	2547	2546	2547	2546
เจ้าหนี้การค้า				
บริษัทย่อย				
- บริษัท กรุงเทพโปรดิ๊วส จำกัด (มหาชน) (BKP)	-	-	63	424
- บริษัท โภคภัณฑ์อะควาเท็ค จำกัด (PAT)	-	-	36	26
- บริษัท กรุงเทพอาหารสัตว์ จำกัด (BFM)	-	-	35	45
- บริษัท เจริญโภคภัณฑ์อีสาน จำกัด (มหาชน) (CPNE)	-	-	23	26
- บริษัท กรุงเทพค้าสัตว์ จำกัด (BLP)	-	-	5	52
- บริษัท ราชบุรีอาหารสัตว์ จำกัด (RBF)	-	-	4	44
- อื่น ๆ	<u>-</u>	<u>-</u>	<u>32</u>	<u>56</u>
รวม	<u>-</u>	<u>-</u>	<u>198</u>	<u>673</u>
บริษัทร่วมและบริษัทที่เกี่ยวข้องกัน				
- บริษัท เครือเจริญโภคภัณฑ์ จำกัด	84	314	36	109
- บริษัท ซี.พี.อินเตอร์ฟู้ด (ไทยแลนด์) จำกัด	62	28	-	-
- บริษัท ซี.พี.สหอุตสาหกรรม จำกัด	52	51	17	14
- บริษัท เค.เอส.พี.อุปกรณ์ จำกัด	41	15	16	3
- PT Centralpertiwi Bahari	35	39	-	-
- บริษัท ซี.พี.อินเตอร์เทรด จำกัด	34	26	4	4
- บริษัท กรุงเทพฟาร์มเพาะเลี้ยงสัตว์น้ำ จำกัด	32	58	19	32
- บริษัท ซีฟาร์ม จำกัด	31	17	-	2
- บริษัท ทู ฟลีด แมเนจเมนต์ จำกัด (เดิมชื่อบริษัท คับเบิ้ลยู เซเว่น เรนทิล เซอร์วิสเชส จำกัด)	31	18	17	8
- บริษัท เกษตรภัณฑ์อุตสาหกรรม จำกัด	30	61	16	14
- บริษัท อาร์เบอร์ เอเคอร์ส ประเทศไทย จำกัด	9	25	4	16
- C.P. Vietnam Livestock Co., Ltd	6	118	-	-
- บริษัท กรุงเทพ เวท ดรัก จำกัด	-	33	-	6
- อื่น ๆ	<u>99</u>	<u>78</u>	<u>31</u>	<u>34</u>
รวม	<u>546</u>	<u>881</u>	<u>160</u>	<u>242</u>

บริษัท เจริญโภคภัณฑ์อาหาร จำกัด (มหาชน) และบริษัทย่อย

หมายเหตุประกอบงบการเงิน (ต่อ)

วันที่ 31 ธันวาคม 2547 และ 2546

รายการขายและซื้อสินค้า รายได้อื่น และค่าใช้จ่ายที่เกิดจากรายการกับบริษัทย่อย บริษัทร่วมและบริษัทที่เกี่ยวข้องกัน สำหรับแต่ละปีสิ้นสุดวันที่ 31 ธันวาคม 2547 และ 2546 มีดังนี้

	ล้านบาท			
	งบการเงินรวม		งบการเงินเฉพาะบริษัท	
	2547	2546	2547	2546
ขายสินค้า				
บริษัทย่อย				
- บริษัท กรุงเทพโปรดิเวส จำกัด (มหาชน) (BKP)	-	-	3,604	4,321
- บริษัท โภคภัณฑ์อะควาเท็ค จำกัด (PAT)	-	-	959	1,469
- บริษัท บี.พี.อาหารสัตว์ จำกัด (BPF)	-	-	951	938
- บริษัท เจริญโภคภัณฑ์อีสาน จำกัด (มหาชน) (CPNE)	-	-	646	511
- บริษัท กรุงเทพค้าสัตว์ จำกัด (BLP)	-	-	607	137
- บริษัท ซี.พี.เกษตรอุตสาหกรรม จำกัด (CPAI)	-	-	542	415
- บริษัท ซีฟู้ดส์ อินเตอร์ไพร์ซ์ จำกัด (SFE)	-	-	536	2,283
- บริษัท กรุงเทพผลิตผลอุตสาหกรรมการเกษตร จำกัด (มหาชน) (BAP)	-	-	408	343
- บริษัท กรุงเทพเพาะเลี้ยงกุ้ง จำกัด (TPCC)	-	-	371	3,480
- บริษัท แกลง จำกัด (KLANG)	-	-	239	790
- อื่นๆ	-	-	803	588
บริษัทร่วมและบริษัทที่เกี่ยวข้องกัน				
- บริษัท เอก-ชัย ดีสทริบิวชั่น ซิสเทม จำกัด	561	418	5	1
- บริษัท ซี.พี. อินเตอร์ฟู้ด (ไทยแลนด์) จำกัด	488	577	23	-
- บริษัท ซี.พี. อินเตอร์เทรด จำกัด	371	83	2	8
- บริษัท สตาร์มาร์เก็ตติ้ง จำกัด	329	162	-	-
- Charoen Pokphand Intertrade Singapore (Pte) Ltd.	293	472	-	-
- บริษัท เอส. ดับบลิว.ที. จำกัด	288	127	133	15
- Charoen Pokphand Intertrade South Africa (Pty) Ltd.	248	414	-	-
- C.P. Intertrade (Korea) Co., Ltd.	205	318	-	-
- บริษัท สยามเม็คโคร จำกัด (มหาชน)	164	143	-	-
- บริษัท ซีฟาร์ม จำกัด	134	111	33	68

บริษัท เจริญโภคภัณฑ์อาหาร จำกัด (มหาชน) และบริษัทย่อย

หมายเหตุประกอบงบการเงิน (ต่อ)

วันที่ 31 ธันวาคม 2547 และ 2546

	ล้านบาท			
	งบการเงินรวม		งบการเงินเฉพาะบริษัท	
	2547	2546	2547	2546
บริษัทร่วมและบริษัทที่เกี่ยวข้องกัน (ต่อ)				
- บริษัท เครือเจริญโภคภัณฑ์ จำกัด	127	143	-	-
- บริษัท เซสเตอร์ฟู้ด จำกัด	102	121	-	-
- บริษัท กรุงเทพฟาร์มเพาะเลี้ยงสัตว์น้ำ จำกัด	62	270	37	128
- บริษัท ซีพี - เมจิ จำกัด	60	56	49	49
- อื่นๆ	<u>555</u>	<u>602</u>	<u>171</u>	<u>105</u>
รวม	<u>3,987</u>	<u>4,017</u>	<u>10,119</u>	<u>15,649</u>
ซื้อวัตถุดิบ				
บริษัทย่อย				
- บริษัท กรุงเทพโปรดิ๊วส จำกัด (มหาชน) (BKP)	-	-	4,253	3,419
- บริษัท โภคภัณฑ์อะควาเท็ค จำกัด (PAT)	-	-	957	623
- บริษัท กรุงเทพฯ อาหารสัตว์ จำกัด (BFM)	-	-	527	515
- บริษัท เจริญโภคภัณฑ์อีสาน จำกัด (มหาชน) (CPNE)	-	-	375	333
- บริษัท ราชบุรีอาหารสัตว์ จำกัด (RBF)	-	-	288	167
- อื่นๆ	-	-	492	377
บริษัทร่วมและบริษัทที่เกี่ยวข้องกัน				
- C.P. Trading Co., Ltd	5,142	3,057	299	196
- บริษัท เครือเจริญโภคภัณฑ์ จำกัด	4,269	5,419	1,746	2,474
- บริษัท ซี.พี.สหอุตสาหกรรม จำกัด	470	-	163	-
- บริษัท ซี.พี. อินเตอร์ฟู้ด (ไทยแลนด์) จำกัด	458	347	-	-
- PT Centralpertiwi Bahari	398	232	-	-
- บริษัท ซี.พี.ค้าปลีกและการตลาด จำกัด	224	93	-	-
- บริษัท ซีฟาร์ม จำกัด	193	183	4	20
- บริษัท กรุงเทพฟาร์มเพาะเลี้ยงสัตว์น้ำ จำกัด	179	339	110	97
- C.P. Vietnam Livestock Co., Ltd	119	163	-	-
- บริษัท ซี.พี. อินเทอร์เน็ต จำกัด	114	65	10	-
- บริษัท นครฟาร์มเพาะเลี้ยงสัตว์น้ำ จำกัด	93	79	6	-
- บริษัท เอส.ดับบลิว.ที. จำกัด	81	11	80	7

บริษัท เจริญโภคภัณฑ์อาหาร จำกัด (มหาชน) และบริษัทย่อย

หมายเหตุประกอบงบการเงิน (ต่อ)

วันที่ 31 ธันวาคม 2547 และ 2546

	ล้านบาท			
	งบการเงินรวม		งบการเงินเฉพาะบริษัท	
	2547	2546	2547	2546
- บริษัท อาร์เบอร์ เอเคอร์ส ประเทศไทย จำกัด	65	152	13	58
- บริษัท กรุงเทพการประมง จำกัด	56	87	22	29
- บริษัท ซี.พี.อุตสาหกรรมบรรจุภัณฑ์ จำกัด	54	-	1	-
- อื่น ๆ	<u>353</u>	<u>354</u>	<u>35</u>	<u>17</u>
รวม	<u>12,268</u>	<u>10,581</u>	<u>9,381</u>	<u>8,332</u>
รายได้อื่น				
เงินปันผลรับ	52	80	665	478
กำไรจากการจำหน่ายทรัพย์สินถาวร	3	5	2	2
รายได้ค่าเผื่ออบรมและสัมมนา	4	3	-	-
ดอกเบี้ยรับจากเงินให้กู้ยืม (ดูหมายเหตุ 7)	-	-	224	419
รายได้ค่าเช่า	<u>13</u>	<u>10</u>	<u>5</u>	<u>4</u>
รวมรายได้อื่น	<u>72</u>	<u>98</u>	<u>896</u>	<u>903</u>
ค่าใช้จ่าย				
ค่าบริการด้านเทคนิควิชาการ				
- บริษัท เครือเจริญโภคภัณฑ์ จำกัด	179	195	64	60
ค่าเบี้ยประกัน				
- บริษัท อลิอันซ์ ซี.พี. ประกันภัย จำกัด และ บริษัท อลิอันซ์ ซี.พี. ประกันชีวิต จำกัด				
บริษัท อยุรยา อลิอันซ์ ซี.พี. ประกันชีวิต จำกัด (มหาชน)	174	155	56	40
ค่าตอบแทนการใช้ระบบงาน	14	4	45	27
ค่าเช่าและบริการ	<u>509</u>	<u>506</u>	<u>207</u>	<u>254</u>
รวมค่าใช้จ่าย	<u>876</u>	<u>860</u>	<u>372</u>	<u>381</u>
ส่วนแบ่งกำไรจากเงินลงทุนตามวิธีส่วนได้เสีย				
ของบริษัทย่อยและบริษัทร่วม	<u>721</u>	<u>511</u>	<u>2,530</u>	<u>2,286</u>
ส่วนแบ่งขาดทุนจากเงินลงทุนตามวิธีส่วนได้เสีย				
ของบริษัทย่อยและบริษัทร่วม	<u>3</u>	<u>244</u>	<u>822</u>	<u>1,426</u>

บริษัท เจริญโภคภัณฑ์อาหาร จำกัด (มหาชน) และบริษัทย่อย

หมายเหตุประกอบงบการเงิน (ต่อ)

วันที่ 31 ธันวาคม 2547 และ 2546

รายการอื่น ๆ

ในปี 2543 บริษัทย่อยสามแห่งได้ขายเงินลงทุนในหุ้นทุนในความต้องการของตลาดของบริษัทที่เกี่ยวข้องกันแห่งหนึ่งให้แก่บริษัทในราคาปิดของตลาดหลักทรัพย์แห่งประเทศไทย ณ วันก่อนวันที่ในสัญญาซื้อขายหุ้นรวมจำนวน 1,199 ล้านบาท ในการนี้ บริษัทย่อยทั้งสามแห่งมีกำไรจากการขายเงินลงทุนดังกล่าวเป็นจำนวนรวม 902 ล้านบาท ซึ่งได้ถูกหักออกจากงบการเงินรวมและงบการเงินเฉพาะบริษัท โดยในวันเดียวกันบริษัทได้นำหุ้นทุนในความต้องการของตลาดของบริษัทที่เกี่ยวข้องกันดังกล่าวไปชำระค่าหุ้นเพิ่มทุนของบริษัทย่อยในต่างประเทศอีกแห่งหนึ่งแทนการชำระเป็นเงินในมูลค่าเดียวกันกับที่บริษัทได้ซื้อมา ซึ่งในเวลาต่อมา บริษัทย่อยในต่างประเทศนี้ได้ขายเงินลงทุนดังกล่าวบางส่วนให้กับบุคคลภายนอก โดยมีกำไรสะสมจนถึงวันที่ 31 ธันวาคม 2547 และ 2546 เป็นจำนวนเงินประมาณ 487 ล้านบาท และ 449 ล้านบาท และแสดงรวมเป็นส่วนหนึ่งในงบกำไรขาดทุน สำหรับปี 2547 และ 2546 เป็นจำนวนเงินประมาณ 37 ล้านบาท และ 27 ล้านบาท ตามลำดับ

ในเดือนมกราคม 2546 บริษัทย่อยในต่างประเทศแห่งหนึ่ง (CP USA) ได้ประกาศที่จะหยุดการดำเนินงานเฉพาะในส่วนของโรงงานแปรรูปอาหาร และในการนี้ CP USA ได้ขายอุปกรณ์ส่วนใหญ่ในโรงงานดังกล่าวให้กับบริษัทย่อยในประเทศแห่งหนึ่ง (CP FOOD) โดยมีมูลค่าการซื้อขายประมาณ 4 ล้านดอลลาร์สหรัฐ ซึ่งการขายดังกล่าวไม่ทำให้เกิดผลกำไรหรือขาดทุนที่เป็นสาระสำคัญต่อ CP USA

ในเดือนสิงหาคม 2546 บริษัทย่อยแห่งหนึ่ง (CPF IT) ได้เข้าทำข้อตกลงเพื่อใช้ระบบงานบริหารทรัพยากรบุคคลกับบริษัท อินโฟเทค วิชั่น จำกัด (IFT) ซึ่งเป็นบริษัทที่เกี่ยวข้องกัน โดยมีค่าตอบแทนที่ต้องจ่ายให้กับ IFT แยกเป็น 2 ส่วน โดยส่วนแรกเป็นค่าตอบแทนที่เรียกเก็บเมื่อเข้าใช้ระบบงานเป็นครั้งแรกจำนวนประมาณ 39 ล้านบาท และส่วนที่สองเป็นค่าตอบแทนที่เรียกเก็บเป็นรายปีในอัตราปีละ 2,400 บาทต่อพนักงานหนึ่งคน คิดเป็นเงินปีละประมาณ 19 ล้านบาท สัญญาดังกล่าวมีกำหนดเวลา 3 ปี และจะมีผลต่อไปโดยอัตโนมัติหากบริษัทย่อยไม่ได้บอกเลิกสัญญา ณ วันที่ 31 ธันวาคม 2546 บริษัทย่อยได้ชำระเงินสำหรับค่าตอบแทนที่เรียกเก็บเมื่อเข้าใช้ระบบงานเป็นครั้งแรกครบถ้วนแล้ว และได้แสดงไว้เป็นส่วนหนึ่งของรายการ “สินทรัพย์ไม่มีตัวตน”

และในเดือนเดียวกันบริษัทย่อยอีกแห่งหนึ่ง (CPH) ได้เข้าทำสัญญาเช่าโรงงานอาหารสัตว์พร้อมเครื่องจักรและอุปกรณ์ต่าง ๆ ซึ่งตั้งอยู่ในสาธารณรัฐประชาชนจีนจาก Hainan Chia Tai Animal Husbandry Co., Ltd. ซึ่งเป็นบริษัทที่เกี่ยวข้องกัน โดยมีอัตราค่าเช่าทรัพย์สินเท่ากับปีละ 5.06 ล้านดอลลาร์มินิบิ (เทียบเท่า 24.2 ล้านบาท) สัญญาดังกล่าวมีกำหนดระยะเวลา 5 ปี และผู้เช่ามีสิทธิขอต่อสัญญาเช่าใหม่ได้เมื่อครบกำหนดเวลาตามสัญญา

ในเดือนตุลาคม 2546 บริษัทได้ซื้อเงินลงทุนในหุ้นสามัญของบริษัท จันทบุรีฟาร์มเพาะเลี้ยงสัตว์น้ำ จำกัด (CAF) เพิ่มเติม โดยซื้อหุ้นสามัญจากผู้ถือหุ้นเดิม ซึ่งเป็นบริษัทที่เกี่ยวข้องกัน 2 รายซึ่งได้แก่ บริษัท ซี. พี. อินเตอร์เทรด จำกัด และ บริษัท ซีฟาร์ม จำกัด จำนวน 3,069,994 หุ้น ในราคาหุ้นละ 17 บาท รวมเป็นเงิน 52.2 ล้านบาท

บริษัท เจริญโภคภัณฑ์อาหาร จำกัด (มหาชน) และบริษัทย่อย

หมายเหตุประกอบงบการเงิน (ต่อ)

วันที่ 31 ธันวาคม 2547 และ 2546

ในเดือนพฤศจิกายน 2546 บริษัทได้ซื้อเงินลงทุนในหุ้นของ CP USA จาก BKP ซึ่งเป็นบริษัทย่อย จำนวน 134.5 ล้านหุ้น ในราคาหุ้นละ 0.114 บาท เป็นจำนวนเงินรวม 15.3 ล้านบาท โดยกำไรขาดทุนจากการขายเงินลงทุนดังกล่าวระหว่างบริษัทและบริษัทย่อยได้ถูกหักออกในการจัดทำงบการเงินรวมแล้ว

ตามที่กล่าวไว้ในหมายเหตุประกอบงบการเงิน 2 ในเดือนมกราคม 2547 บริษัทย่อยแห่งหนึ่ง (CPFI) ได้ซื้อเงินลงทุนในหุ้นสามัญของ C.P. Standart Gida Sanayi ve Ticaret A.S. (CPS) จาก Charoen Pokphand Development (Turkey) Limited (CPD) ซึ่งเป็นบริษัทที่เกี่ยวข้องกัน จำนวน 16,898,568,000 หุ้น เป็นเงิน 22 ล้านดอลลาร์ (คิดเป็นสัดส่วนการถือหุ้นเท่ากับร้อยละ 84.49) โดยบริษัทย่อยได้ชำระเงินค่าหุ้นให้แก่ CPD ทั้งจำนวนในปี 2547 แล้ว

ในเดือนกันยายน 2547 คณะกรรมการของบริษัท กรุงเทพค้าสัตว์ จำกัด (BLP) และของบริษัทได้มีมติอนุมัติให้ BLP เข้าซื้อธุรกิจไก่ย่างห้าดาวจากบริษัท สตาร์มาร์เก็ตติ้ง จำกัด (STAR) ซึ่งเป็นบริษัทย่อยของบริษัทเครือเจริญโภคภัณฑ์ จำกัด โดยจะเข้าซื้อเครื่องจักร อุปกรณ์ ยานพาหนะและอื่น ๆ ที่ใช้ในการดำเนินธุรกิจจาก STAR ในราคาประมาณ 40 ล้านบาท และจะจ่ายค่าตอบแทนให้แก่ STAR ในอัตราร้อยละ 2 ของยอดขายของธุรกิจดังกล่าวเป็นเวลาสามปีเพื่อแลกเปลี่ยนกับการได้รับสิทธิในการใช้เครื่องหมายการค้าของ STAR ทั้งหมดที่มีอยู่ในปัจจุบัน และการได้รับบริการด้านการวิจัยและพัฒนาผลิตภัณฑ์จาก STAR ภายในระยะเวลาดังกล่าว ทั้งนี้ การเข้าซื้อธุรกิจดังกล่าวแล้วเสร็จในเดือนมกราคมปี 2548

ในเดือนพฤศจิกายน 2547 คณะกรรมการของบริษัทได้มีมติอนุมัติให้บริษัทซื้อเงินลงทุนในบริษัทย่อยสองแห่ง (KLANG และ TPCC) จำนวน 7.35 ล้านหุ้น ๆ ละ 14 บาท คิดเป็นเงินรวม 102.9 ล้านบาท และจำนวน 557,993 หุ้น ๆ ละ 220 ล้านบาท คิดเป็นเงินรวม 122.8 ล้านบาท ตามลำดับ จาก BLP และ BKF ซึ่งเป็นบริษัทย่อย โดยกำไรขาดทุนจากการขายเงินลงทุนดังกล่าวระหว่างบริษัทและบริษัทย่อยได้ถูกหักออกในการจัดทำงบการเงินรวมแล้ว

ค่าใช้จ่ายในงบการเงินรวมและงบการเงินเฉพาะบริษัทดังกล่าวข้างต้นเกิดจากสัญญาต่าง ๆ ดังนี้

สัญญาบริการด้านเทคนิควิชาการ

บริษัทและบริษัทย่อยบางแห่งได้ว่าจ้างบริษัท เครือเจริญโภคภัณฑ์ จำกัด ซึ่งเป็นบริษัทที่เกี่ยวข้องกันแห่งหนึ่งให้ทำการค้นคว้าและพัฒนาส่วนประกอบในการผลิตอาหารสัตว์ โดยบริษัทและบริษัทย่อยตกลงที่จะจ่ายค่าบริการตามจำนวนเงินที่ระบุในสัญญา ซึ่งคำนวณตามปริมาณการผลิตอาหารสัตว์แต่ละประเภท โดยมีค่าบริการขั้นต่ำเท่ากับ 100,000 - 1,200,000 บาทต่อเดือน สัญญานี้มีระยะเวลา 3 ปี

บริษัท เจริญโภคภัณฑ์อาหาร จำกัด (มหาชน) และบริษัทย่อย

หมายเหตุประกอบงบการเงิน (ต่อ)

วันที่ 31 ธันวาคม 2547 และ 2546

สัญญาเช่าและบริการ

บริษัทและบริษัทย่อยบางแห่งมีสัญญาเช่าอาคารสำนักงานพร้อมทั้งสิ่งอำนวยความสะดวกและบริการต่าง ๆ กับบริษัท ซี.พี. แลนด์ จำกัด และบริษัท ซี.พี. พลาซ่า จำกัดซึ่งเป็นบริษัทที่เกี่ยวข้องกันและสัญญาเช่ายานพาหนะกับบริษัทที่เกี่ยวข้องกันอื่นบางแห่งเป็นเวลา 3 ปี สิ้นสุดในปี 2548 ถึง 2550 โดยมีค่าเช่าและค่าบริการต่อปีรวมจำนวนประมาณ 469 ล้านบาท อัตราค่าเช่าและค่าบริการตามสัญญาดังกล่าวมีอัตราที่ไม่แตกต่างจากอัตราที่คิดกับบริษัทที่ไม่เกี่ยวข้องกัน ทั้งนี้ภายใต้เงื่อนไขและข้อตกลงของการเช่าและการให้บริการที่คล้ายคลึงกัน บริษัทและบริษัทย่อยมีสิทธิที่จะต่ออายุสัญญาเช่าอาคารดังกล่าว โดยบอกกล่าวผู้ให้เช่าทราบเป็นลายลักษณ์อักษรล่วงหน้าก่อนอายุสัญญาเช่าจะสิ้นสุดลงไม่น้อยกว่า 4 เดือน นอกจากนี้ บริษัทมีสัญญาเช่าฟาร์มสามแห่งกับบริษัทย่อยสองแห่งเป็นเวลา 1 ถึง 3 ปี โดยบริษัทมีสิทธิต่ออายุสัญญาโดยไม่ต้องบอกกล่าวล่วงหน้า ค่าเช่าต่อปีมีจำนวนรวมประมาณ 21 ล้านบาท

สัญญาว่าจ้าง

บริษัทและบริษัทย่อยมีสัญญาว่าจ้างก่อสร้าง ติดตั้งอาคารสิ่งปลูกสร้าง และอื่น ๆ กับบริษัทที่เกี่ยวข้องกันบางแห่งโดยมีมูลค่าตามสัญญาเป็นเงินรวมประมาณ 304 ล้านบาท ในระหว่างปี 2547 บริษัทและบริษัทย่อยได้ชำระเงินตามสัญญาดังกล่าวเป็นเงินรวมประมาณ 256 ล้านบาท

6. ลูกหนี้การค้า

ณ วันที่ 31 ธันวาคม 2547 และ 2546 ลูกหนี้การค้าที่มีปัญหาในการชำระหนี้แยกตามอายุหนี้ที่ค้างชำระมีดังนี้

	ล้านบาท			
	งบการเงินรวม		งบการเงินเฉพาะบริษัท	
	2547	2546	2547	2546
ค้างชำระเกินกำหนดระยะเวลาชำระหนี้ (Credit Term):				
มากกว่า 3 เดือนถึง 6 เดือน	21	34	1	9
มากกว่า 6 เดือนถึง 12 เดือน	19	31	2	8
มากกว่า 12 เดือนขึ้นไป	<u>199</u>	<u>145</u>	<u>14</u>	<u>4</u>
รวม	<u>239</u>	<u>210</u>	<u>17</u>	<u>21</u>
ค่าเผื่อหนี้สงสัยจะสูญในบัญชี	<u>252</u>	<u>221</u>	<u>15</u>	<u>21</u>

ฝ่ายบริหารของบริษัทและบริษัทย่อย เชื่อว่าค่าเผื่อหนี้สงสัยจะสูญที่บันทึกไว้เพียงพอต่อผลเสียหายที่อาจจะเกิดขึ้นจากการเรียกเก็บเงินไม่ได้จากลูกหนี้

บริษัท เจริญโภคภัณฑ์อาหาร จำกัด (มหาชน) และบริษัทย่อย

หมายเหตุประกอบงบการเงิน (ต่อ)

วันที่ 31 ธันวาคม 2547 และ 2546

7. เงินให้กู้ยืมแก่บริษัทย่อย

	ล้านบาท	
	งบการเงินเฉพาะบริษัท	
	2547	2546
ดอกเบี้ยค้างรับจากบริษัทย่อย		
บริษัท กรุงเทพค้าสัตว์ จำกัด (BLP)	4	4
บริษัท กรุงเทพโปรดิเวส จำกัด (มหาชน) (BKP)	-	12
บริษัท กรุงเทพผลิิตผลอุตสาหกรรมการเกษตร จำกัด (มหาชน) (BAP)	9	9
บริษัท กรุงเทพอาหารสัตว์ จำกัด (BFM)	5	13
บริษัท แกลง จำกัด (KLANG)	-	6
บริษัท เจริญโภคภัณฑ์อีสาน จำกัด (มหาชน)(CPNE)	1	6
บริษัท ซีฟู้ดส์ เอ็นเตอร์ไพรซ์ จำกัด (SFE)	2	3
บริษัท ราชบุรีอาหารสัตว์ จำกัด (RBF)	-	5
CPF Investment Limited (CPFI)	7	10
Charoen Pokphand (USA), Inc. (CP USA)	<u>6</u>	<u>8</u>
รวมดอกเบี้ยค้างรับจากบริษัทย่อย	<u>34</u>	<u>76</u>

	ล้านบาท		
	งบการเงินเฉพาะบริษัท		
	2547	2546	ยอดเฉลี่ย
เงินให้กู้ยืมระยะยาวแก่บริษัทย่อย			
บริษัท กรุงเทพผลิิตผลอุตสาหกรรมการเกษตร จำกัด (มหาชน) (BAP)	1,218	623	813
บริษัท กรุงเทพค้าสัตว์ จำกัด (BLP)	800	450	458
บริษัท กรุงเทพอาหารสัตว์ จำกัด (BFM)	710	850	652
บริษัท ซีฟู้ดส์ เอ็นเตอร์ไพรซ์ จำกัด (SFE)	400	500	425
บริษัท เจริญโภคภัณฑ์อีสาน จำกัด (มหาชน) (CPNE)	300	380	228
บริษัท ซี.พี.ผลิตภัณฑ์อาหาร จำกัด (CP FOOD)	100	-	8
บริษัท วิฟู้ดผลิตภัณฑ์อาหาร จำกัด (VFP)	100	-	8
บริษัท กรุงเทพโปรดิเวส จำกัด (มหาชน) (BKP)	-	650	158
บริษัท แกลง จำกัด (KLANG)	-	375	96
บริษัท ราชบุรีอาหารสัตว์ จำกัด (RBF)	-	310	148
บริษัท เจริญโภคภัณฑ์อุตสาหกรรม จำกัด (CPIN)	-	-	25

บริษัท เจริญโภคภัณฑ์อาหาร จำกัด (มหาชน) และบริษัทย่อย

หมายเหตุประกอบงบการเงิน (ต่อ)

วันที่ 31 ธันวาคม 2547 และ 2546

	ล้านบาท		
	งบการเงินเฉพาะบริษัท		
	2547	2546	ยอดเฉลี่ย
C.P. Aquaculture (Beihai) Co., Ltd. (CPB)	78	79	80
Charoen Pokphand (USA), Inc. (CP USA)	533	1,073	762
CPF Investment Limited (CPFI)	<u>545</u>	<u>749</u>	<u>713</u>
รวมเงินให้กู้ยืมระยะยาวแก่บริษัทย่อย	4,784	6,039	<u>4,574</u>
หัก ส่วนที่ถึงกำหนดชำระภายในหนึ่งปี	<u>(1,511)</u>	<u>(1,725)</u>	
เงินให้กู้ยืมระยะยาวแก่บริษัทย่อย - สุทธิ	<u>3,273</u>	<u>4,314</u>	

บริษัทคำนวณยอดเฉลี่ยจากยอดคงค้าง ณ วันสิ้นเดือนโดยไม่รวมดอกเบี้ยค้างรับ

เงินให้กู้ยืมระยะยาวแก่บริษัทย่อยในต่างประเทศ (CP USA และ CPFI) คิดดอกเบี้ยในอัตรา MOR ของธนาคารในประเทศแห่งหนึ่งหรืออัตราสูงสุดตามที่กฎหมายกำหนดแล้วแต่อัตราใดจะต่ำกว่า

ในปี 2544 บริษัทได้รับเงินจากการออกหุ้นกู้ใหม่จำนวน 7,000 ล้านบาทตามที่กล่าวไว้ในหมายเหตุประกอบงบการเงิน 15 ดังนั้น บริษัทจึงได้ปรับโครงสร้างทางการเงินของบริษัทและบริษัทย่อยใหม่ โดยบริษัทได้ให้เงินกู้ยืมระยะยาวแก่บริษัทย่อยในไตรมาสดังกล่าวเป็นเงินรวม 6,100 ล้านบาท เงินให้กู้ยืมระยะยาวมีกำหนดชำระคืนเป็นงวด ๆ งวดแรกภายในเดือนที่ 30 นับจากเดือนที่เบิกเงินกู้ในอัตราร้อยละ 15 ของเงินกู้และงวดต่อ ๆ ไปทุก 6 เดือน ในอัตราร้อยละ 17 ของเงินกู้ รวม 5 งวด โดยมีอัตรดอกเบี้ยตามที่ระบุในสัญญา อย่างไรก็ตาม บริษัทย่อยบางแห่งได้ขอชำระคืนเงินกู้ยืมระยะยาวบางส่วนก่อนวันถึงกำหนดชำระเป็นเงินรวม 1,100 ล้านบาท ในปี 2546 และ 619 ล้านบาท ในปี 2547

ในปี 2545 บริษัทได้ให้เงินกู้ยืมระยะยาวแก่บริษัทย่อยในประเทศ 3 แห่ง (SFE BKP และ BLP) รวมเป็นเงิน 1,200 ล้านบาท เงินให้กู้ยืมระยะยาวดังกล่าวมีกำหนดชำระคืนเป็นงวด ๆ ละร้อยละ 20 ของเงินกู้รวม 5 งวด งวดแรกเริ่มในเดือนตุลาคม 2548 และงวดต่อ ๆ ไปทุก 6 เดือน โดยมีอัตรดอกเบี้ยเท่ากับอัตราน้ำตาล-สูงสุดถั่วเฉลี่ยของอัตรดอกเบี้ยเงินฝากประจำ 6 เดือนของธนาคารพาณิชย์ไทยบวกร้อยละ 1 ต่อปี อย่างไรก็ตาม บริษัทย่อยบางแห่งได้ขอชำระคืนเงินกู้ยืมระยะยาวบางส่วนก่อนวันถึงกำหนดชำระเป็นเงินรวม 150 ล้านบาท ในปี 2546 และ 500 ล้านบาท ในปี 2547

นอกจากนี้ ในปี 2545 บริษัทได้ให้เงินกู้ยืมระยะยาวแก่บริษัทย่อยในต่างประเทศแห่งหนึ่ง (CPB) จำนวน 2 ล้านเหรียญสหรัฐ เงินให้กู้ยืมระยะยาวดังกล่าวมีกำหนดชำระคืนเป็นงวด ๆ ละ 200,000 เหรียญสหรัฐ งวดแรกเริ่มในเดือนพฤษภาคม 2548 และงวดต่อ ๆ ไปทุก 6 เดือน โดยมีอัตรดอกเบี้ยเท่ากับอัตราน้ำตาล-สูงสุดถั่วเฉลี่ยของอัตรดอกเบี้ยเงินฝากประจำ 6 เดือนของธนาคารพาณิชย์ไทยบวกร้อยละ 3 ต่อปี

บริษัท เจริญโภคภัณฑ์อาหาร จำกัด (มหาชน) และบริษัทย่อย

หมายเหตุประกอบงบการเงิน (ต่อ)

วันที่ 31 ธันวาคม 2547 และ 2546

ในปี 2546 บริษัทได้ให้เงินกู้ยืมระยะยาวแก่บริษัทย่อยในประเทศ 2 แห่ง (BAP และ BLP) รวมเป็นเงิน 400 ล้านบาท เงินให้กู้ยืมระยะยาวดังกล่าวมีกำหนดชำระคืนเป็นงวด ๆ ละ ร้อยละ 25 ของเงินกู้ งวดแรกเริ่มในเดือนกันยายน 2547 และงวดต่อ ๆ ไป ทุก 6 เดือน และมีกำหนดการจ่ายดอกเบี้ยทุกงวด 6 เดือน เริ่มตั้งแต่เดือนมีนาคม 2547 เป็นต้นไป โดยมีอัตราดอกเบี้ยงวดแรกเท่ากับร้อยละ 6.25 ต่อปี และงวดต่อไปเท่ากับอัตราดอกเบี้ยเงินฝากประจำ 6 เดือน สำหรับบุคคลธรรมดาทั่วไป ของธนาคารในประเทศแห่งหนึ่ง บวกร้อยละ 3.5 ต่อปี

ในระหว่างไตรมาสที่ 1 ของปี 2547 บริษัทได้ให้เงินกู้ยืมระยะยาวแก่บริษัทย่อยในประเทศ 2 แห่ง (BAP และ CPIN) เป็นเงินรวม 500 ล้านบาท เงินให้กู้ยืมระยะยาวดังกล่าวมีกำหนดชำระคืนเป็นงวด ๆ ละ ร้อยละ 20 ของเงินกู้ งวดแรกเริ่มในเดือนมีนาคม 2549 และงวดต่อ ๆ ไป ทุก 6 เดือน และมีกำหนดการจ่ายดอกเบี้ยทุกงวด 6 เดือน เริ่มตั้งแต่เดือนกันยายน 2547 เป็นต้นไป โดยมีอัตราดอกเบี้ยเท่ากับร้อยละ 4.25 ต่อปี และในไตรมาสที่ 2 ของปี 2547 บริษัทย่อยแห่งหนึ่ง (CPIN) ได้ชำระคืนเงินกู้ยืมระยะยาวเป็นจำนวนเงิน 100 ล้านบาท และในไตรมาส 4 ของปี 2547 บริษัทย่อยอีกแห่งหนึ่ง (BAP) ได้ขอชำระคืนเงินกู้ยืมระยะยาวบางส่วนก่อนวันถึงกำหนดชำระเป็นเงินรวม 15 ล้านบาท

ในระหว่างไตรมาสที่ 4 ของปี 2547 บริษัทได้รับเงินจากการออกหุ้นกู้ใหม่จำนวน 6,000 ล้านบาท ตามที่กล่าวไว้ในหมายเหตุประกอบงบการเงิน 15 บริษัทจึงได้จัดสรรเงินจำนวน 1,950 ล้านบาท เป็นเงินให้กู้ยืมระยะยาวแก่บริษัทย่อย 6 แห่ง เงินให้กู้ยืมระยะยาวมีกำหนดชำระคืนเป็นงวด ๆ ละ ร้อยละ 25 ของเงินกู้ โดยงวดแรกเริ่มตั้งแต่เดือนธันวาคม 2548 และงวดต่อ ๆ ไป ทุก 6 เดือน และมีกำหนดการจ่ายดอกเบี้ยทุกงวด 6 เดือน เริ่มตั้งแต่เดือนมิถุนายน 2548 เป็นต้นไป โดยมีอัตราดอกเบี้ยคงที่เท่ากับร้อยละ 4.5 ต่อปีตลอดอายุสัญญา

8. สินค้าคงเหลือ

	ล้านบาท			
	งบการเงินรวม		งบการเงินเฉพาะบริษัท	
	2547	2546	2547	2546
สินค้าสำเร็จรูป	4,679	4,385	408	180
สินค้านำเข้าระหว่างผลิต	5,138	4,555	1,233	955
สุกร ไก่ เป็ดและอื่น ๆ ที่เป็นพ่อแม่พันธุ์และแม่โคนม				
- สุทธิ	1,542	1,503	269	316
วัตถุดิบ	5,463	6,694	1,730	1,854
เคมีภัณฑ์และวัสดุสิ้นเปลือง	507	463	119	110
สินค้านำเข้าระหว่างทาง	<u>1,006</u>	<u>811</u>	<u>2</u>	<u>67</u>
รวม	18,335	18,411	3,761	3,482
หัก ค่าเผื่อมูลค่าสินค้าคงเหลือที่ลดลง	(28)	(87)	(66)	(9)
สินค้าคงเหลือ - สุทธิ	<u>18,307</u>	<u>18,324</u>	<u>3,695</u>	<u>3,473</u>

บริษัท เจริญโภคภัณฑ์อาหาร จำกัด (มหาชน) และบริษัทย่อย

หมายเหตุประกอบงบการเงิน (ต่อ)

วันที่ 31 ธันวาคม 2547 และ 2546

9. เงินลงทุน

9.1 เงินลงทุนในบริษัทร่วม

	อัตราส่วนการถือหุ้น ทั้งทางตรงและทางอ้อม		ด้านบาท			
			งบการเงินรวม			
			ราคาทุน		ราคาตามวิธีส่วนได้เสีย	
			2547	2546	2547	2546
1. บริษัท ซี.พี.เซเว่นอีเลฟเว่น จำกัด (มหาชน)	21.32	20.43	666	450	1,818	1,427
2. บริษัท นว 84 จำกัด	25.00	25.00	301	301	293	293
3. บริษัท รอส บริดเคอร์ส สยาม จำกัด	49.99	49.99	35	35	32	35
4. บริษัท อลิอันซ์ ซี.พี. ประกันภัย จำกัด	24.46	24.46	74	74	91	75
5. บริษัท อาร์เบอร์ เอเคอร์ส ประเทศไทย จำกัด	49.99	49.99	2	2	60	46
6. C.P. Aquaculture (India) Private Limited	31.70	31.70	175	175	388	284
7. C.P. Vietnam Livestock Co., Ltd.	40.00	40.00	291	291	698	597
8. Charoen Pokphand Holdings (Malaysia) SDN. BHD.	49.64	49.64	176	176	769	732
9. Kinghill Limited	20.84	20.84	767	775	767	775
10. LOTUS - CPF (PRC) Investment Co., Ltd. (เดิมชื่อ SHV-CPF (PRC) Investment Co., Ltd.)	40.00	40.00	1,009	1,009	1,311	1,236
หัก ค่าเผื่อขาดทุนจากการด้อยค่าของเงินลงทุน			(244)	(244)	(244)	(244)
เงินลงทุนในบริษัทร่วม - สุทธิ			<u>3,252</u>	<u>3,044</u>	<u>5,983</u>	<u>5,256</u>

บริษัท เจริญโภคภัณฑ์อาหาร จำกัด (มหาชน) และบริษัทย่อย

หมายเหตุประกอบงบการเงิน (ต่อ)

วันที่ 31 ธันวาคม 2547 และ 2546

9.2 เงินลงทุนในบริษัทย่อยและบริษัทร่วม

	อัตราส่วนการถือหุ้น ทั้งทางตรงและทางอ้อม		ล้านบาท			
			งบการเงินเฉพาะบริษัท			
			ราคาทุน		ราคาตามวิธีส่วนได้เสีย	
2547	2546	2547	2546	2547	2546	
เงินลงทุนในบริษัทย่อย						
1. บริษัท กรุงเทพค้าสัตว์ จำกัด (BLP)	99.99	99.99	1,664	1,664	1,717	2,167
2. บริษัท กรุงเทพโปรคิ้วส์ จำกัด (มหาชน) (BKP)	99.44	99.44	1,230	1,230	1,893	1,792
3. บริษัท กรุงเทพผลิตผลอุตสาหกรรมการเกษตร จำกัด (มหาชน) (BAP)	99.90	99.89	1,781	1,781	3,019	2,959
4. บริษัท กรุงเทพเพาะเลี้ยงกุ้ง จำกัด (TPCC)	99.89	99.89	137	14	201	35
5. บริษัท กรุงเทพอาหารสัตว์ จำกัด (BFM)	99.99	99.99	1,174	1,174	3,140	2,662
6. บริษัท แกลง จำกัด (KLANG)	99.99	99.98	298	45	351	62
7. บริษัท จันทบุรีฟาร์มเพาะเลี้ยงสัตว์น้ำ จำกัด (CAF)	99.99	99.99	63	63	65	55
8. บริษัท เจริญโภคภัณฑ์อีสาน จำกัด (มหาชน) (CPNE)	99.61	99.61	1,282	1,282	2,230	2,039
9. บริษัท เจริญโภคภัณฑ์อุตสาหกรรม จำกัด (CPIN)	99.99	99.99	709	709	1,264	1,291
10. บริษัท ซี.พี. เกษตรอุตสาหกรรม จำกัด (CPAI)	99.99	99.99	180	180	425	386
11. บริษัท ซี.พี. ผลิตภัณฑ์อาหาร จำกัด (CP FOOD)	99.99	99.99	-	-	-	-
12. บริษัท ซี.พี. เมอร์แซนโดซิ่ง จำกัด (CPM)	99.99	99.99	1,850	1,850	3,626	3,571
13. บริษัท ซี.พี. อุตสาหกรรมอาหารส่งออก จำกัด (CPEX)	99.99	99.98	-	-	-	-
14. บริษัท ซีพีเอฟ เทรนนิงเซ็นเตอร์ จำกัด (CPF TN)	99.99	99.99	15	15	20	16
15. บริษัท ซีพีเอฟ ไอทีเซ็นเตอร์ จำกัด (CPF IT)	99.99	99.99	190	190	211	190
16. บริษัท ซีฟู้ดส์ เอ็นเตอร์ไพรซ์ จำกัด (SFE)	99.99	99.99	425	325	406	303
17. บริษัท トラดเพาะเลี้ยงกุ้ง จำกัด (TRAD)	99.91	99.91	18	18	22	20
18. บริษัท บี.พี. อาหารสัตว์ จำกัด (BPF)	99.99	99.99	290	290	1,101	1,099
19. บริษัท พัฒนาพันธุ์กุ้ง (ประเทศไทย) จำกัด (SIST)	51.00	-	2	-	2	-
20. บริษัท ฟาร์มกรุงเทพ จำกัด (BKF)	99.99	99.99	469	469	410	744
21. บริษัท โภกภัณฑ์อะควาเท็ค จำกัด (PAT)	99.99	99.99	400	400	1,880	1,384
22. บริษัท ยูนิเวอร์แซล ฟู้ด แอนด์ มาร์เก็ตติ้ง จำกัด (UF&M)	99.99	99.99	40	40	41	39
23. บริษัท ราชบุรีอาหารสัตว์ จำกัด (RBF)	99.99	99.99	120	120	261	226
24. บริษัท วิฟู้ดผลิตภัณฑ์อาหาร จำกัด (VFP)	99.99	99.99	330	80	211	-
25. บริษัท สวีฟาร์มมิ่ง จำกัด (SAVEE)	99.84	99.84	24	24	44	41
26. บริษัท อินเทอร์เน็ตชั่นแนล เฟ็ด ฟู้ด จำกัด (IPF)	99.99	99.99	60	2	57	2
27. Aqua – Agri Foods International, Inc. (AAFI)	99.99	99.99	-	-	-	-
28. Aqua Beauty, Inc. (AQB)	99.99	99.99	-	-	-	-

บริษัท เจริญโภคภัณฑ์อาหาร จำกัด (มหาชน) และบริษัทย่อย

หมายเหตุประกอบงบการเงิน (ต่อ)

วันที่ 31 ธันวาคม 2547 และ 2546

	อัตราส่วนการถือหุ้น ทั้งทางตรงและทางอ้อม		ล้านบาท			
			งบการเงินเฉพาะบริษัท			
			ราคาทุน		ราคาตามวิธีส่วนได้เสีย	
2547	2546	2547	2546	2547	2546	
29. BKP Holdings Limited (BKPH)	99.44	99.44	-	-	-	-
30. C.P. Aquaculture (Beihai) Co., Ltd. (CPB)	100.00	100.00	236	236	123	158
31. C.P. Aquaculture (Hainan) Co., Ltd. (CPH)	100.00	100.00	126	126	126	126
32. C.P. Food Product (Shanghai) Co., Ltd. (CPF SH)	100.00	100.00	-	-	-	-
33. C.P. Standart Gida Sanayi ve Ticaret A.S. (CPS)	84.49	-	-	-	-	-
34. Charoen Pokphand (USA), Inc. (CP USA)	99.95	98.89	-	-	-	-
35. CPF Europe S.A. (CPF EU)	99.99	99.99	-	-	-	-
36. CPF Investment Limited (CPFI)	100.00	100.00	1,724	1,327	2,785	2,047
37. CPF Tokyo Co., Ltd. (CPF TK)	99.99	-	-	-	-	-
38. Fusion Foods Limited (FF)	52.00	52.00	-	-	-	-
รวมเงินลงทุนในบริษัทย่อย			<u>14,837</u>	<u>13,654</u>	<u>25,631</u>	<u>23,414</u>
เงินลงทุนในบริษัทร่วม						
1. บริษัท อลิอันซ์ ซี.พี. ประกันภัย จำกัด	24.46	24.46	54	54	67	55
2. C.P. Aquaculture (India) Private Limited	31.70	31.70	176	176	388	284
3. Charoen Pokphand Holdings (Malaysia) SDN. BHD.	49.64	49.64	60	60	263	250
4. Kinghill Limited	20.84	20.84	244	244	244	244
หัก ค่าเผื่อขาดทุนจากการด้อยค่าของเงินลงทุน			(244)	(244)	(244)	(244)
เงินลงทุนในบริษัทร่วม - สุทธิ			<u>290</u>	<u>290</u>	<u>718</u>	<u>589</u>
เงินลงทุนในบริษัทย่อยและบริษัทร่วม - สุทธิ			<u>15,127</u>	<u>13,944</u>	<u>26,349</u>	<u>24,003</u>
ขาดทุนสุทธิของบริษัทย่อยที่เกินกว่ามูลค่าเงินลงทุน						
1. บริษัท วิฟู๊ดผลิตภัณฑ์อาหาร จำกัด (VFP)	99.99	99.99	-	-	-	66
2. Charoen Pokphand (USA), Inc. (CP USA)	99.95	98.89	<u>2,686</u>	<u>2,686</u>	<u>238</u>	<u>356</u>
รวม			<u>2,686</u>	<u>2,686</u>	<u>238</u>	<u>422</u>

บริษัท เจริญโภคภัณฑ์อาหาร จำกัด (มหาชน) และบริษัทย่อย

หมายเหตุประกอบงบการเงิน (ต่อ)

วันที่ 31 ธันวาคม 2547 และ 2546

9.3 เงินลงทุนในบริษัทที่เกี่ยวข้องกันและอื่นๆ

	อัตราส่วนการถือหุ้น		ล้านบาท			
	ทั้งทางตรงและทางอ้อม		งบการเงินรวม		งบการเงินเฉพาะบริษัท	
	2547	2546	2547	2546	2547	2546
หลักทรัพย์ในความต้องการของตลาด						
- ตราสารทุนประเภทหลักทรัพย์เพื่อขาย						
ราคาทุน						
1. บริษัท ทรู คอร์ปอเรชั่น จำกัด (มหาชน) (เดิมชื่อ บริษัท เทเลคอมเอเชีย คอร์ปอเรชั่น จำกัด (มหาชน))	3.33	3.70	1,287	1,287	881	881
2. บริษัท สยามแม็คโคร จำกัด (มหาชน)	9.13	9.54	236	257	-	-
รวม			1,523	1,544	881	881
บวก(หัก) ค่าเผื่อการปรับมูลค่าเงินลงทุน			638	506	(130)	(200)
หลักทรัพย์เพื่อขาย - มูลค่ายุติธรรม			2,161	2,050	751	681
ที่ไม่ใช่หลักทรัพย์ในความต้องการของตลาด						
- เงินลงทุนทั่วไปในตราสารทุน - ในราคาทุน						
3. บริษัท ซีพีพีซี จำกัด (มหาชน) (เดิมชื่อ บริษัท เจริญโภคภัณฑ์ปิโตรเคมี จำกัด)	12.48	12.48	110	110	55	55
4. บริษัท ซี.จี.พี.โตรเคมี จำกัด	-	8.55	-	40	-	40
5. บริษัท ซี.พี. แลนด์ จำกัด	6.49	6.49	143	143	-	-
6. บริษัท วีรวมโชค จำกัด	9.00	9.00	9	9	-	-
7. บริษัท อยุรธา อลิอันซ์ ซี.พี. ประกันชีวิต จำกัด (มหาชน)	3.47	3.47	115	77	88	60
8. ACME ECI Investment Company Limited	17.95	17.95	21	21	-	-
9. Charoen Pokphand (India) Private Limited	19.00	19.00	36	36	-	-
10. Chia Tai (Jilin) Company Limited	9.99	9.99	5	5	-	-
11. Trillion Brewery Company Limited	17.95	17.95	237	237	-	-
รวม			676	678	143	155
หัก ค่าเผื่อขาดทุนจากการด้อยค่าของเงินลงทุน			(406)	(446)	(26)	(66)
สุทธิ			270	232	117	89
เงินลงทุนในบริษัทที่เกี่ยวข้องกัน - สุทธิ			2,431	2,282	868	770
เงินลงทุนในบริษัทอื่น			7	7	7	7
หัก ค่าเผื่อขาดทุนจากการด้อยค่าของเงินลงทุน			(7)	(7)	(7)	(7)
เงินลงทุนในบริษัทอื่น - สุทธิ			-	-	-	-

บริษัท เจริญโภคภัณฑ์อาหาร จำกัด (มหาชน) และบริษัทย่อย

หมายเหตุประกอบงบการเงิน (ต่อ)

วันที่ 31 ธันวาคม 2547 และ 2546

ณ 31 ธันวาคม 2547 และ 2546 เงินลงทุนดังกล่าวข้างต้นได้รวมเงินลงทุนในต่างประเทศที่เป็นเงินตราต่างประเทศตามราคาทุนหรือตามวิธีส่วนได้เสีย (กรณีเงินลงทุนในบริษัทย่อยและบริษัทร่วม) ดังนี้

ประเทศที่ลงทุน	สกุลเงินตราต่างประเทศ	งบการเงินรวม			
		จำนวนเงินลงทุน (หน่วย: ล้าน)			
		จำนวนเงินตราต่างประเทศ		จำนวนเทียบเท่าเงินบาท	
		2547	2546	2547	2546
บริติช เวอร์จิน ไอส์แลนด์ส	เหรียญสหรัฐ	34	31	1,311	1,236
เคย์แมน ไอส์แลนด์ส	เหรียญสหรัฐ	45	45	1,026	1,033
อินเดีย	รูปี - อินเดีย	476	371	424	320
มาเลเซีย	ริงกิต - มาเลเซีย	75	70	768	732
เวียดนาม	ดอง	279,193	239,054	698	597
ฮ่องกง	เหรียญสหรัฐ	-	-	5	5
รวม				<u>4,232</u>	<u>3,923</u>

ประเทศที่ลงทุน	สกุลเงินตราต่างประเทศ	งบการเงินเฉพาะบริษัท			
		จำนวนเงินลงทุน (หน่วย: ล้าน)			
		จำนวนเงินตราต่างประเทศ		จำนวนเทียบเท่าเงินบาท	
		2547	2546	2547	2546
จีน	เรนมินบิ	53	59	248	285
อเมริกา	เหรียญสหรัฐ	(6)	(9)	(238)	(356)
บริติช เวอร์จิน ไอส์แลนด์ส	เหรียญสหรัฐ	71	52	2,785	2,047
เคย์แมน ไอส์แลนด์ส	เหรียญสหรัฐ	22	22	244	244
อินเดีย	รูปี - อินเดีย	434	329	388	284
มาเลเซีย	ริงกิต - มาเลเซีย	26	24	<u>263</u>	<u>250</u>
รวม				<u>3,690</u>	<u>2,754</u>

เงินลงทุนในบริษัท ซี.พี. เซเว่นอีเลฟเว่น จำกัด (มหาชน) ซึ่งเป็นบริษัทจดทะเบียนในตลาดหลักทรัพย์ แสดงในงบการเงินเป็นเงินลงทุนในบริษัทร่วม โดยวิธีส่วนได้เสีย ณ วันที่ 31 ธันวาคม 2547 มูลค่ายุติธรรมของเงินลงทุนดังกล่าวมีจำนวนประมาณ 5,305 ล้านบาท

ณ วันที่ 31 ธันวาคม 2547 และ 2546 บริษัทและบริษัทย่อยมีค่าเผื่อขาดทุนจากการด้อยค่าของเงินลงทุนในบริษัทร่วมบริษัทที่เกี่ยวข้องกันและบริษัทอื่นเป็นจำนวนรวม 657 ล้านบาท และ 697 ล้านบาท ตามลำดับ ฝ่ายบริหารเชื่อว่าการตั้งค่าเผื่อขาดทุนจากการด้อยค่าของเงินลงทุนข้างต้นเพียงพอสำหรับผลขาดทุนที่อาจเกิดขึ้น

ในระหว่างไตรมาสที่สองของปี 2546 บริษัทได้ลงทุนใน C.P. Aquaculture (India) Private Limited (CP Aqua (India)) เพิ่มเติม โดยซื้อหุ้นจากผู้ถือหุ้นเดิมจำนวน 3,125,000 หุ้น ในราคาเท่ากับ 145.5 ล้านบาท (เทียบเท่า 138 ล้านบาท) ทำให้บริษัทมีสัดส่วนการถือหุ้นภายหลังจากการเข้าลงทุนเพิ่มขึ้นจากอัตราร้อยละ 19.20 เป็นร้อยละ 31.70 ดังนั้น CP Aqua (India) จึงเปลี่ยนสถานะเป็นบริษัทร่วมตั้งแต่วันที่ไตรมาสที่สองของปี 2546 เป็นต้นไป

บริษัท เจริญโภคภัณฑ์อาหาร จำกัด (มหาชน) และบริษัทย่อย

หมายเหตุประกอบงบการเงิน (ต่อ)

วันที่ 31 ธันวาคม 2547 และ 2546

ในเดือนตุลาคม 2546 บริษัทย่อยแห่งหนึ่ง (BKP) ได้ขายเงินลงทุนในหุ้นสามัญของบริษัท ซี.พี. เซเว่นอีเลฟเว่น จำกัด (มหาชน) (CP7-11) ซึ่งมีสถานะภาพเป็นบริษัทร่วมของบริษัท จำนวน 10 ล้านหุ้น ในราคาหุ้นละ 42 บาท โดยเป็นการขายพร้อมกับการขายหุ้นสามัญที่ออกใหม่ต่อประชาชนเป็นครั้งแรกโดย CP7-11 ในกรณีนี้ บริษัทได้รับรู้กำไรจากการขายเงินลงทุนดังกล่าวซึ่งมีจำนวน 278.2 ล้านบาท (คำนวณต้นทุนเงินลงทุนโดยวิธีส่วนได้เสีย) เป็นรายได้ในงบกำไรขาดทุนรวมในระหว่างปี ทั้งนี้ ภายหลังจากการขายหุ้นสามัญของ CP7-11 โดยบริษัทย่อย และการออกหุ้นสามัญเพิ่มทุนโดย CP7-11 สัดส่วนการถือหุ้นทางอ้อมของบริษัทใน CP7-11 ได้ลดลงจากร้อยละ 24.97 เป็นร้อยละ 20.43 และเนื่องจากการที่ CP7-11 ขายหุ้นสามัญเพิ่มทุนให้บุคคลภายนอกในราคาที่สูงกว่ามูลค่าสินทรัพย์สุทธิของ CP7-11 จึงเป็นผลให้บริษัทได้ส่วนเพิ่มจากสินทรัพย์สุทธิในบริษัทร่วมเป็นเงินประมาณ 154 ล้านบาท บริษัทได้บันทึกส่วนเพิ่มดังกล่าวเป็นรายการ “ส่วนเกินทุนจากส่วนได้ในบริษัทร่วม” ในส่วนของผู้ถือหุ้น และจากการที่ CP7-11 นำหุ้นสามัญทั้งหมดของตน เข้าจดทะเบียนเป็นหลักทรัพย์จดทะเบียนในตลาดหลักทรัพย์แห่งประเทศไทย จึงทำให้บริษัทย่อยในฐานะผู้ถือหุ้นของ CP7-11 ต้องปฏิบัติตามประกาศคณะกรรมการตลาดหลักทรัพย์แห่งประเทศไทย ที่สั่งห้ามผู้ถือหุ้นนำหุ้นที่อยู่ก่อนวันที่ CP7-11 จะเสนอขายหลักทรัพย์ต่อประชาชนออกขายภายในระยะเวลาที่กำหนดไว้ในประกาศฉบับดังกล่าว (Silent Period) โดย ณ วันที่ 31 ธันวาคม 2547 และ 2546 หุ้น CP7-11 ที่ถือโดยบริษัทย่อยซึ่งห้ามนำออกจำหน่ายมีจำนวน 38 ล้านหุ้น และ 76 ล้านหุ้น ตามลำดับ

ในเดือนธันวาคม 2546 บริษัทและบริษัทย่อย (BKP) ได้ขายเงินลงทุนหุ้นทุนของบริษัท อลิอันซ์ ซี.พี. ประกันชีวิต จำกัด (AZCPL) ซึ่งเป็นบริษัทร่วม จำนวนรวม 11.75 ล้านหุ้น (คิดเป็นร้อยละ 23.5 ของหุ้นที่ออกและชำระแล้ว) ให้แก่ บริษัท อยูรยา อลิอันซ์ ซี.พี. ประกันชีวิต จำกัด (มหาชน) (AACP) ในราคารวมประมาณ 78 ล้านบาท ทั้งนี้ บริษัทและบริษัทย่อยดังกล่าวมีกำไรจากการขายเงินลงทุน (คำนวณต้นทุนเงินลงทุนตามวิธีส่วนได้เสีย) เป็นจำนวนเงิน 1.8 ล้านบาท นอกจากนี้ บริษัทและบริษัทย่อยได้ซื้อเงินลงทุนในหุ้นสามัญของ AACP จำนวน 5,953,095 หุ้น และ 1,819,002 หุ้น ตามลำดับ (คิดเป็นร้อยละ 2.66 และ 0.81 ของหุ้นที่ออกและชำระแล้ว ตามลำดับ) ในราคาหุ้นละ 10 บาท เป็นเงินรวมทั้งสิ้นประมาณ 59.5 ล้านบาท และ 18.2 ล้านบาท ตามลำดับ ทั้งนี้ การซื้อขายเงินลงทุนข้างต้น เป็นไปตามแผนการรวมธุรกิจประกันชีวิตระหว่างกลุ่มซีพี กลุ่มอลิอันซ์ และกลุ่มธนาคารกรุงศรีอยุธยา

ในเดือนธันวาคม 2546 บริษัทย่อยแห่งหนึ่ง (CPIN) ได้เข้าร่วมทุนกับ Aviagen, Inc. ในการจัดตั้งบริษัทใหม่ในนาม บริษัท รอส บริดเจอร์ส สยาม จำกัด ด้วยทุนจดทะเบียน 70 ล้านบาท แบ่งเป็นหุ้นสามัญ 700,000 หุ้น มูลค่าที่ตราไว้ หุ้นละ 100 บาท ในกรณีนี้ CPIN ได้เข้าซื้อหุ้นสามัญในบริษัทดังกล่าวจำนวน 349,996 หุ้น ราคาหุ้นละ 100 บาท เป็นเงินรวม 35 ล้านบาท คิดเป็นสัดส่วนร้อยละ 49.99 ดังนั้น บริษัทที่จัดตั้งใหม่นี้ จึงมีสถานะภาพเป็นบริษัทร่วมแห่งใหม่ ตั้งแต่วันที่จดทะเบียนจัดตั้งบริษัท ทั้งนี้การจดทะเบียนจัดตั้งบริษัทได้แล้วเสร็จเมื่อวันที่ 26 ธันวาคม 2546

บริษัท เจริญโภคภัณฑ์อาหาร จำกัด (มหาชน) และบริษัทย่อย

หมายเหตุประกอบงบการเงิน (ต่อ)

วันที่ 31 ธันวาคม 2547 และ 2546

ในไตรมาสที่สองของปี 2547 บริษัทได้ขายเงินลงทุนในหุ้นสามัญของบริษัท ซี.จี. ปีโตรเคมี จำกัด ซึ่งเป็นบริษัทที่เกี่ยวข้องกันจำนวน 6.6 ล้านหุ้น ในราคาหุ้นละ 0.02 บาท ให้แก่บุคคลภายนอก ในกรณีนี้ บริษัทได้รับรู้กำไรจากการขายเงินลงทุนดังกล่าวซึ่งมีจำนวน 66,698 บาท สุทธิจากค่าใช้จ่ายในการขายเป็นรายได้ในงบกำไรขาดทุนรวม โดยเงินลงทุนดังกล่าวเป็นเงินลงทุนที่บริษัทได้เคยตั้งสำรองค่าเสื่อมมูลค่าลดลงของเงินลงทุนไว้เต็มจำนวน และบันทึกภาษีเงินได้ที่เกี่ยวข้องเป็นสินทรัพย์ภาษีเงินได้รอตัดบัญชี ภายหลังจากการขายหุ้นสามัญดังกล่าว บริษัทได้กลับรายการสินทรัพย์ภาษีเงินได้รอตัดบัญชีดังกล่าวกับรายการภาษีเงินได้ในงบกำไรขาดทุนแล้ว

ในไตรมาสที่สองของปี 2547 บริษัทย่อยของบริษัท (CPM และ CPFD) ได้ซื้อหุ้น CP7-11 จำนวน 4.3 ล้านหุ้น เป็นจำนวนเงินรวม 224.5 ล้านบาท และ CPM ได้ขายหุ้นดังกล่าวออกไปจำนวน 0.4 ล้านหุ้น ในไตรมาสเดียวกัน โดยมีกำไรจากการขายหุ้น CP7-11 ตามวิธีส่วนได้เสียเป็นเงินประมาณ 15.3 ล้านบาท ทั้งนี้ การซื้อขายดังกล่าวกระทำผ่านกระดานหลักของตลาดหลักทรัพย์แห่งประเทศไทยและทำให้สัดส่วนการถือหุ้นใน CP7-11 เพิ่มขึ้นจาก ร้อยละ 20.43 เป็นร้อยละ 21.32

10. การประเมินราคาที่ดิน

ในระหว่างปี 2541 บริษัทและบริษัทย่อยบันทึกมูลค่าที่ดินที่ใช้ในการดำเนินงานและที่ดินที่มีไว้เพื่อโครงการในอนาคตในบัญชีด้วยราคาประเมินใหม่ ซึ่งส่วนใหญ่อาศัยข้อมูลที่ได้รับจากบริษัท อเมริกัน แอ็พเพรชัล (ประเทศไทย) จำกัด ที่เป็นผู้ประเมินราคาอิสระตามรายงานการประเมินราคาในปี 2541 โดยใช้เกณฑ์การปรับราคาตามมูลค่าตลาดยุติธรรม (Fair Market Value) และบางส่วนอาศัยข้อมูลจากกรมที่ดิน ส่วนที่ดินที่ซื้อหรือได้มาตั้งแต่ปี 2542 ยังคงแสดงในราคาทุน

ส่วนเกินทุนจากการตีราคาที่ดินเพิ่มของบริษัทและบริษัทย่อยจะนำไปจ่ายเป็นเงินปันผลไม่ได้

11. ที่ดิน อาคารและอุปกรณ์

	ล้านบาท					ยอดคงเหลือ ณ วันที่ 31
	งบการเงินรวม					
	ยอดยกมา ณ วันที่ 1	ยอดเพิ่มขึ้นจากการซื้อบริษัทย่อยใหม่	รายการเปลี่ยนแปลงระหว่างปี			
หมายเหตุ	ม.ค. 2547	(หมายเหตุ 2)	เพิ่มขึ้น	ลดลง	โอน	ธ.ค. 2547
ที่ดินที่ใช้ในการดำเนินงาน						
ในราคาประเมิน	6,801	-	-	(3)	-	6,798
ในราคาทุน	1,050	1	1,012	-	-	2,063
รวมที่ดิน	7,851	1	1,012	(3)	-	8,861

บริษัท เจริญโภคภัณฑ์อาหาร จำกัด (มหาชน) และบริษัทย่อย

หมายเหตุประกอบงบการเงิน (ต่อ)

วันที่ 31 ธันวาคม 2547 และ 2546

หมายเหตุ	ล้านบาท					
	งบการเงินรวม					
	ยอดยกมา ณ วันที่ 1 ม.ค. 2547	ยอดเพิ่มขึ้น จากการซื้อ บริษัทย่อยใหม่ (หมายเหตุ 2)	รายการเปลี่ยนแปลงระหว่างปี			ยอดคงเหลือ ณ วันที่ 31 ธ.ค. 2547
			เพิ่มขึ้น	ลดลง	โอน	
อาคารและอุปกรณ์						
ราคาทุน						
อาคาร ส่วนปรับปรุงอาคารและ						
ส่วนปรับปรุงอาคารเช่า	11,170	769	158	(80)	1,982	13,999
เครื่องจักรและอุปกรณ์	13,453	1,560	1,087	(262)	2,482	18,320
ระบบน้ำและไฟฟ้า	2,597	-	47	(32)	239	2,851
เครื่องตกแต่ง ดัดตั้งและ						
เครื่องใช้สำนักงาน	1,201	76	166	(105)	28	1,366
ยานพาหนะ	16	919	148	(44)	23	1,124
ระบบสาธารณูปโภค	16	1,578	8	(11)	233	1,843
ทรัพย์สินระหว่างก่อสร้าง						
และเครื่องจักรระหว่างการติดตั้ง	<u>2,527</u>	<u>79</u>	<u>5,706</u>	<u>-</u>	<u>(4,987)</u>	<u>3,325</u>
รวม	<u>33,445</u>	<u>2,640</u>	<u>7,277</u>	<u>(534)</u>	<u>-</u>	<u>42,828</u>
ค่าเสื่อมราคาสะสม						
อาคาร ส่วนปรับปรุงอาคาร						
และส่วนปรับปรุงอาคารเช่า	4,556	294	759	(31)	-	5,578
เครื่องจักรและอุปกรณ์	7,589	995	1,557	(227)	-	9,914
ระบบน้ำและไฟฟ้า	1,852	-	227	(28)	-	2,051
เครื่องตกแต่ง ดัดตั้ง						
และเครื่องใช้สำนักงาน	806	56	184	(103)	-	943
ยานพาหนะ	626	125	113	(41)	-	823
ระบบสาธารณูปโภค	<u>1,183</u>	<u>-</u>	<u>124</u>	<u>(5)</u>	<u>-</u>	<u>1,302</u>
รวม	<u>16,612</u>	<u>1,470</u>	<u>2,964</u>	<u>(435)</u>	<u>-</u>	<u>20,611</u>
อาคารและอุปกรณ์-สุทธิ	<u>16,833</u>	<u>1,170</u>	<u>4,313</u>	<u>(99)</u>	<u>-</u>	<u>22,217</u>
ที่ดิน อาคารและอุปกรณ์-สุทธิ	<u>24,684</u>	<u>1,171</u>	<u>5,325</u>	<u>(102)</u>	<u>-</u>	<u>31,078</u>

บริษัท เจริญโภคภัณฑ์อาหาร จำกัด (มหาชน) และบริษัทย่อย

หมายเหตุประกอบงบการเงิน (ต่อ)

วันที่ 31 ธันวาคม 2547 และ 2546

	ล้านบาท				ยอดคงเหลือ ณ วันที่ 31 ธ.ค. 2547
	งบการเงินเฉพาะบริษัท				
	ยอดยกมา ณ วันที่ 1 ม.ค. 2547	รายการเปลี่ยนแปลงระหว่างปี			
	เพิ่มขึ้น	ลดลง	โอน		
ที่ดินที่ใช้ในการดำเนินงาน	1,263	-	(3)	-	1,260
ในราคาประเมิน	<u>508</u>	<u>1,003</u>	<u>-</u>	<u>-</u>	<u>1,511</u>
ในราคาทุน					
รวมที่ดิน	<u>1,771</u>	<u>1,003</u>	<u>(3)</u>	<u>-</u>	<u>2,771</u>
อาคารและอุปกรณ์					
ราคาทุน					
อาคาร ส่วนปรับปรุงอาคารและส่วนปรับปรุงอาคารเช่า	3,575	16	(50)	1,383	4,924
เครื่องจักรและอุปกรณ์	4,218	654	(112)	1,579	6,339
ระบบน้ำและไฟฟ้า	846	21	(15)	157	1,009
เครื่องตกแต่ง ติดตั้งและเครื่องใช้สำนักงาน	348	65	(65)	13	361
ยานพาหนะ	297	22	(7)	11	323
ระบบสาธารณูปโภค	700	24	(8)	141	857
ทรัพย์สินระหว่างก่อสร้างและเครื่องจักรระหว่างการติดตั้ง	<u>1,494</u>	<u>4,062</u>	<u>-</u>	<u>(3,284)</u>	<u>2,272</u>
รวม	<u>11,478</u>	<u>4,864</u>	<u>(257)</u>	<u>-</u>	<u>16,085</u>
ค่าเสื่อมราคาสะสม					
อาคาร ส่วนปรับปรุงอาคารและส่วนปรับปรุงอาคารเช่า	1,288	223	(12)	-	1,499
เครื่องจักรและอุปกรณ์	2,593	464	(92)	-	2,965
ระบบน้ำและไฟฟ้า	635	72	(11)	-	696
เครื่องตกแต่ง ติดตั้งและเครื่องใช้สำนักงาน	239	44	(53)	-	230
ยานพาหนะ	179	38	(7)	-	210
ระบบสาธารณูปโภค	<u>523</u>	<u>54</u>	<u>(6)</u>	<u>-</u>	<u>571</u>
รวม	<u>5,457</u>	<u>895</u>	<u>(181)</u>	<u>-</u>	<u>6,171</u>
อาคารและอุปกรณ์ - สุทธิ	<u>6,021</u>	<u>3,969</u>	<u>(76)</u>	<u>-</u>	<u>9,914</u>
ที่ดิน อาคารและอุปกรณ์ - สุทธิ	<u>7,792</u>	<u>4,972</u>	<u>(79)</u>	<u>-</u>	<u>12,685</u>

ในปี 2544 บริษัทย่อยแห่งหนึ่ง (BKP) มีสัญญาก่อสร้างโรงไฟฟ้าพลังงานร่วม (Co-generation Power Plant) กับบริษัทในประเทศแห่งหนึ่งเพื่อทำการออกแบบและก่อสร้างโรงไฟฟ้าพลังงานร่วม รวมถึงการควบคุมและตรวจสอบการดำเนินงานตามแผนงาน โดยมีมูลค่าตามสัญญาเป็นจำนวนเงินรวม 166 ล้านบาท ในการนี้ บริษัทย่อยได้รับการสนับสนุนด้านการเงินจากกองทุนเพื่อส่งเสริมการอนุรักษ์พลังงานและธนาคารในประเทศแห่งหนึ่ง (ดูหมายเหตุ 14) และได้รับการสนับสนุนภาระดอกเบี้ยของโครงการจากการไฟฟ้าฝ่ายผลิตแห่งประเทศไทย โดยโครงการดังกล่าวแล้วเสร็จในปี 2546

ณ วันที่ 31 ธันวาคม 2547 และ 2546 สินทรัพย์ถาวรภายใต้สัญญาเช่าการเงินของบริษัทและบริษัทย่อยตามที่กล่าวในหมายเหตุ 16 มีราคาตามบัญชีจำนวน 28 ล้านบาท และ 38 ล้านบาท (ไม่รวมสินทรัพย์ที่ถูกจัดประเภทเป็นสินทรัพย์รอการขาย) ตามลำดับ

บริษัท เจริญโภคภัณฑ์อาหาร จำกัด (มหาชน) และบริษัทย่อย

หมายเหตุประกอบงบการเงิน (ต่อ)

วันที่ 31 ธันวาคม 2547 และ 2546

12. สินทรัพย์ไม่มีตัวตน

รายการเปลี่ยนแปลงสินทรัพย์ไม่มีตัวตนในระหว่างปี 2547 และ 2546 สรุปได้ดังนี้

	ล้านบาท				
	งบการเงินรวม				
	ยอดยกมา ณ วันที่ 1 ม.ค. 2547	รายการเปลี่ยนแปลงระหว่างปี			
	เพิ่มขึ้น	ลดลง	โอน		
ราคาทุน					
ค่าความนิยม	1,454	-	-	-	1,454
ค่าความนิยมคิดลบ	(2,096)	(773)	76	-	(2,793)
ต้นทุนการพัฒนาระบบงาน	139	-	(1)	(37)	101
อื่น ๆ	110	56	-	35	201
รวม	(393)	(717)	75	(2)	(1,037)
ค่าตัดจำหน่ายสะสม					
ค่าความนิยม	(702)	(92)	-	-	(794)
ค่าความนิยมคิดลบ	1,051	329	(76)	-	1,304
ต้นทุนการพัฒนาระบบงาน	(9)	(10)	-	-	(19)
อื่น ๆ	(8)	(15)	-	-	(23)
รวม	332	212	(76)	-	468
สินทรัพย์ไม่มีตัวตน - สุทธิ	(61)	(505)	(1)	(2)	(569)
	ล้านบาท				
	งบการเงินเฉพาะบริษัท				
	ยอดยกมา ณ วันที่ 1 ม.ค. 2547	รายการเปลี่ยนแปลงระหว่างปี			ยอดคงเหลือ ณ วันที่ 31 ธ.ค. 2547
		เพิ่มขึ้น	ลดลง	โอน	
สินทรัพย์ไม่มีตัวตนอื่น ๆ	9	4	(2)	-	11
หัก ค่าตัดจำหน่ายสะสม	(2)	(1)	-	-	(3)
สินทรัพย์ไม่มีตัวตน - สุทธิ	7	3	(2)	-	8

บริษัท เจริญโภคภัณฑ์อาหาร จำกัด (มหาชน) และบริษัทย่อย

หมายเหตุประกอบงบการเงิน (ต่อ)

วันที่ 31 ธันวาคม 2547 และ 2546

13. เงินเบิกเกินบัญชีและเงินกู้ยืมจากสถาบันการเงิน

	ล้านบาท			
	งบการเงินรวม		งบการเงินเฉพาะบริษัท	
	2547	2546	2547	2546
เงินเบิกเกินบัญชีธนาคาร	154	327	39	129
ตัวเงินจ่าย	930	2,161	810	800
เงินกู้ยืมระยะสั้น	703	-	-	-
เงินกู้ยืมเพื่อการส่งออก	4,435	4,990	-	-
หนี้สินจากการทำทรัสต์รีซีทส์	<u>6,191</u>	<u>6,648</u>	<u>1,384</u>	<u>1,107</u>
รวม	12,413	14,126	2,233	2,036
บวก ลูกหนี้สุทธิจากสัญญาซื้อขายเงินตรา ต่างประเทศล่วงหน้า	<u>4</u>	<u>-</u>	<u>-</u>	<u>-</u>
สุทธิ (อัตราแลกเปลี่ยนตามสัญญาซื้อขาย เงินตราต่างประเทศล่วงหน้าสำหรับหนี้สิน ที่เป็นเงินตราต่างประเทศ)	12,417	14,126	2,233	2,036
หัก ค่าธรรมเนียมจากสัญญาซื้อขายเงินตรา ต่างประเทศล่วงหน้ารอดักบัญชี	<u>-</u>	<u>-</u>	<u>-</u>	<u>-</u>
สุทธิ	<u>12,417</u>	<u>14,126</u>	<u>2,233</u>	<u>2,036</u>

เงินกู้ยืมดังกล่าวข้างต้น ได้รวมเงินกู้ยืมที่เป็นเงินตราต่างประเทศ ดังนี้

	หน่วย: ล้าน			
	งบการเงินรวม		งบการเงินเฉพาะบริษัท	
	2547	2546	2547	2546
เหรียญสหรัฐ	2	-	-	-
ยูโร	12	-	-	-
ปอนด์สเตอร์ลิง	5	-	-	-

ในปี 2547 และ 2546 บริษัทและบริษัทย่อยได้ป้องกันความเสี่ยงในเงินกู้ยืมที่เป็นเงินตราต่างประเทศข้างต้น โดยส่วนใหญ่ได้ทำสัญญาซื้อขายเงินตราต่างประเทศล่วงหน้ากับธนาคารเพื่อซื้อเงินสกุลต่างประเทศตามอัตราที่ตกลงกันไว้

บริษัท เจริญโภคภัณฑ์อาหาร จำกัด (มหาชน) และบริษัทย่อย

หมายเหตุประกอบงบการเงิน (ต่อ)

วันที่ 31 ธันวาคม 2547 และ 2546

บริษัทและบริษัทย่อยมีวงเงินเบิกเกินบัญชีกับธนาคารหลายแห่งโดยมีจำนวนวงเงินเบิกเกินบัญชีและอัตราดอกเบี้ยดังนี้

	ล้านบาท	
	2547	2546
วงเงินเบิกเกินบัญชีธนาคาร		
บริษัท	297	292
บริษัทย่อย	1,738	1,732
อัตราดอกเบี้ยต่อปี (ร้อยละ)	3.58-6.50	5.75-9.75

เงินกู้ยืมระยะสั้นของบริษัทย่อยในประเทศมีอัตราดอกเบี้ยระหว่างร้อยละ 1.60 ถึงร้อยละ 3.50 ต่อปี ในปี 2547 และร้อยละ 2.50 ถึงร้อยละ 3.56 ต่อปี ในปี 2546

เงินกู้ยืมระยะสั้นของบริษัทย่อยในต่างประเทศมีอัตราดอกเบี้ยร้อยละ 5.75 ถึงร้อยละ 6.75 ต่อปี ยกเว้นบริษัทย่อยแห่งหนึ่ง (CPS) มีอัตราดอกเบี้ยร้อยละ 4.25 และร้อยละ 24 ต่อปี

เงินกู้ยืมเพื่อการส่งออกมีอัตราดอกเบี้ยระหว่างร้อยละ 1.65 ถึงร้อยละ 2.64 ต่อปีในปี 2547 และร้อยละ 1.55 ถึงร้อยละ 2.00 ต่อปี ในปี 2546

ภายใต้เงื่อนไขของสัญญาเกี่ยวกับหนี้สินจากการทำทรัสต์รีซีทส์ บริษัทและบริษัทย่อยได้ออกเครื่องจักร อุปกรณ์และสินค้าที่ส่งเข้ามาโดยใช้เครดิตของธนาคาร บริษัทและบริษัทย่อยจึงต้องมีหนี้สินผูกพันต่อธนาคารสำหรับ เครื่องจักร อุปกรณ์และสินค้าทั้งที่มีอยู่และขายไป

14. เงินกู้ยืมระยะยาว

	ล้านบาท			
	งบการเงินรวม		งบการเงินเฉพาะบริษัท	
	2547	2546	2547	2546
เงินกู้ยืมสกุลเงินต่างประเทศ -				
อัตราแลกเปลี่ยน ณ วันที่ในงบดุล	3,195	8	3,107	-
เงินกู้ยืมสกุลเงินบาท	4,431	1,637	3,360	450
รวม	7,626	1,645	6,467	450
หัก ลูกหนี้สุทธิจากสัญญาซื้อขายเงินตรา				
ต่างประเทศล่วงหน้า	(89)	-	(89)	-
ส่วนที่ถึงกำหนดชำระภายในหนึ่งปี	(797)	(304)	(390)	(40)
เงินกู้ยืมระยะยาว - สุทธิ	<u>6,740</u>	<u>1,341</u>	<u>5,988</u>	<u>410</u>

บริษัท เจริญโภคภัณฑ์อาหาร จำกัด (มหาชน) และบริษัทย่อย

หมายเหตุประกอบงบการเงิน (ต่อ)

วันที่ 31 ธันวาคม 2547 และ 2546

ในปี 2543 บริษัทและบริษัทย่อย (CP FOOD) ได้รับเงินกู้ยืมระยะยาวที่เป็นสกุลเงินบาทจากธนาคารในประเทศแห่งหนึ่งเป็นเงินรวม 410 ล้านบาท โดยมีกำหนดจ่ายทุกงวดสามเดือน งวดละ 10 ล้านบาท สำหรับบริษัท และ 13 ล้านบาท สำหรับบริษัทย่อย โดยเริ่มตั้งแต่วันที่ 1 กันยายน 2544 ถึงเดือนมิถุนายน 2549 และเดือนตุลาคม 2544 ถึงเดือนกรกฎาคม 2548 ตามลำดับ

ในปี 2544 บริษัทย่อยแห่งหนึ่ง (BKP) ได้รับวงเงินกู้ยืมระยะยาวจากธนาคารในประเทศสองแห่งเป็นเงินรวม 742 ล้านบาท โดยมีรายละเอียดดังนี้

- วงเงินกู้ยืมระยะยาวจำนวน 532 ล้านบาท ได้เบิกถอนทั้งจำนวนแล้วโดยเงินกู้ยืมระยะยาวจำนวน 425 ล้านบาท มีกำหนดชำระคืนทุกงวด 3 เดือน เริ่มตั้งแต่วันที่ 1 กันยายน 2545 ถึงเดือนมิถุนายน 2552 และส่วนที่เหลืออีกจำนวน 107 ล้านบาท มีกำหนดชำระคืนทุกงวด 3 เดือน เริ่มตั้งแต่วันที่ 1 กันยายน 2547 ถึงเดือนมิถุนายน 2550

- วงเงินกู้ระยะยาวจำนวน 210 ล้านบาท เพื่อก่อสร้างโรงไฟฟ้าพลังงานร่วม ซึ่งได้มีการเบิกถอนแล้วจำนวน 188 ล้านบาท มีกำหนดชำระคืนทุกเดือน เดือนละ 3 ล้านบาท เริ่มตั้งแต่วันที่ 1 มีนาคม 2546 ถึงเดือนกันยายน 2551

นอกจากนี้ บริษัทย่อยอีกแห่งหนึ่ง (BLP) ได้รับเงินกู้ยืมระยะยาวจากธนาคารสองแห่งเป็นเงินรวม 580 ล้านบาท โดยมีกำหนดชำระคืนทุกงวด 3 เดือน งวดละ 10 ล้านบาท และ 17.5 ล้านบาท โดยเริ่มตั้งแต่วันที่ 1 ธันวาคม 2544 และ พฤษภาคม 2546 ตามลำดับ

เงินกู้ยืมที่เป็นสกุลเงินต่างประเทศของบริษัทย่อยในต่างประเทศแห่งหนึ่ง (CP USA) จำนวนเงิน 0.2 ล้านดอลลาร์สหรัฐ หรือเทียบเท่า 8 ล้านบาท มีกำหนดชำระคืนทุกๆ เดือนจนถึงเดือนเมษายน 2547

ในระหว่างปี 2546 และ 2547 บริษัทได้ออกตั๋วแลกเงินให้แก่ธนาคารในประเทศแห่งหนึ่ง จำนวน 350 ล้านบาท และ 2,950 ล้านบาท ตามลำดับ ตั๋วแลกเงินดังกล่าวมีอัตราคิดลดเท่ากับร้อยละ 3.45 - 4.65 ต่อปี โดยตั๋วแต่ละฉบับมีกำหนดชำระคืนในงวดต่าง ๆ ตั้งแต่วันที่ 1 ธันวาคม 2548 จนถึงเดือนธันวาคม 2550 บริษัทบันทึกส่วนลดที่เกิดขึ้น ณ วันที่ออกตั๋วแลกเงินไว้เป็นดอกเบี้ยจ่ายล่วงหน้าและจะทยอยตัดจ่ายส่วนลดดังกล่าวเป็นดอกเบี้ยจ่ายโดยวิธีเส้นตรงตามอายุของตั๋วแลกเงินนั้น

บริษัท เจริญโภคภัณฑ์อาหาร จำกัด (มหาชน) และบริษัทย่อย

หมายเหตุประกอบงบการเงิน (ต่อ)

วันที่ 31 ธันวาคม 2547 และ 2546

ในเดือนมีนาคม 2547 บริษัทได้รับเงินกู้ยืมระยะยาวที่เป็นสกุลเงินเยนจากสาขาของธนาคารในต่างประเทศแห่งหนึ่งเป็นเงินรวม 8,200 ล้านบาท หรือประมาณ 3,018 ล้านบาท โดยมีอัตราดอกเบี้ยเท่ากับ LIBOR 6 เดือน บวกร้อยละ 0.65 ต่อปี และมีกำหนดจ่ายดอกเบี้ยปีละ 2 ครั้ง ในเดือนมีนาคม และกันยายนของทุกปี และกำหนดชำระคืนเงินต้นเป็น 2 งวด งวดละเท่า ๆ กัน งวดแรกในเดือนมีนาคม 2549 และงวดที่ 2 ในเดือนมีนาคม 2550 ทั้งนี้ บริษัทต้องปฏิบัติตามเงื่อนไขที่ธนาคารกำหนด เช่น การรักษ้อัตราส่วนหนี้สินต่อส่วนของผู้ถือหุ้นตามงบการเงินรวมไม่ให้เกิน 2 : 1 เป็นต้น และเพื่อป้องกันความเสี่ยงจากอัตราแลกเปลี่ยนเงินตราต่างประเทศและอัตราดอกเบี้ย บริษัทจึงได้เข้าทำสัญญากับสาขาของธนาคารดังกล่าวเพื่อแลกเปลี่ยนเงินตราของต้นเงินกู้ จากสกุลเงินเยนเป็นสกุลเงินบาทเท่ากับ 3,018 ล้านบาท และแลกเปลี่ยนอัตราดอกเบี้ยจากอัตราลอยตัวเป็นอัตราคงที่เท่ากับร้อยละ 3.86 ต่อปี ตลอดอายุของสัญญาเงินกู้โดยคำนวณดอกเบี้ยที่จะต้องจ่ายจากฐานเงินต้นที่เป็นสกุลเงินบาท

บริษัทย่อยแห่งหนึ่ง (CPS) มีเงินกู้ยืมระยะยาวเป็นเงินประมาณ 2.3 ล้านดอลลาร์สหรัฐ (เทียบเท่า 89 ล้านบาท) ซึ่งมีกำหนดชำระในระหว่างวันที่ 7 มกราคม 2548 ถึง 15 เมษายน 2548

ในเดือนพฤษภาคม 2547 บริษัทย่อยแห่งหนึ่ง (BAP) ได้รับเงินกู้ยืมระยะยาวที่เป็นสกุลเงินบาทจากธนาคารในประเทศแห่งหนึ่งเป็นเงินรวม 140 ล้านบาท โดยมีกำหนดชำระคืนทุกงวด 6 เดือน งวดละ 14 ล้านบาท เริ่มตั้งแต่วันที่ 1 มีนาคม 2548 ถึงเดือนกันยายน 2552

เงินกู้ยืมระยะยาวทั้งหมดข้างต้นมีอัตราดอกเบี้ยตามที่ระบุในสัญญา ภายใต้เงื่อนไขของสัญญาเงินกู้ยืมต่าง ๆ ข้างต้น บริษัทและบริษัทย่อยจะต้องปฏิบัติตามเงื่อนไขและข้อกำหนดต่าง ๆ ที่กำหนดไว้ในสัญญาดังกล่าว

15. หนี้กู้

	ล้านบาท			
	งบการเงินรวม		งบการเงินเฉพาะบริษัท	
	2547	2546	2547	2546
หนี้สกุลเงินบาท	10,970	10,150	10,970	10,150
หัก ส่วนที่ถึงกำหนดชำระในปี	(3,780)	(5,180)	(3,780)	(5,180)
สุทธิ	<u>7,190</u>	<u>4,970</u>	<u>7,190</u>	<u>4,970</u>

บริษัท เจริญโภคภัณฑ์อาหาร จำกัด (มหาชน) และบริษัทย่อย

หมายเหตุประกอบงบการเงิน (ต่อ)

วันที่ 31 ธันวาคม 2547 และ 2546

เมื่อวันที่ 9 มีนาคม 2543 บริษัทได้ออกหุ้นกู้ประเภทไม่ด้อยสิทธิ ไม่มีหลักประกัน ชนิดทยอยคืนเงินต้นและระบุชื่อผู้ถือ (หุ้นกู้ครั้งที่ 1/2543) เป็นจำนวนเงินรวม 7,000 ล้านบาท มีกำหนดอายุ 5 ปี โดยเริ่มทยอยคืนเงินต้นครั้งแรกในเดือนมีนาคม 2546 และครั้งต่อ ๆ ไป ทุกหกเดือนในอัตราร้อยละ 20 ของมูลค่าที่ตราไว้ อัตราดอกเบี้ยใน 3 ปีแรกเป็น 7.5% ต่อปี และใน 2 ปีสุดท้ายเท่ากับอัตราดอกเบี้ยเงินฝากประจำ 6 เดือนของธนาคารในประเทศแห่งหนึ่งบวกร้อยละ 3 ต่อปี ทั้งนี้ บริษัทต้องปฏิบัติตามเงื่อนไขต่าง ๆ ที่กำหนด เช่น บริษัทต้องรักษาอัตราส่วนหนี้สินต่อส่วนของผู้ถือหุ้นตามงบการเงินสำหรับงวดหกเดือนและสำหรับปี ตามที่ระบุไว้ในข้อกำหนดและเงื่อนไขของหุ้นกู้ เป็นต้น

นอกจากนี้ ในวันที่ 23 มีนาคม 2544 บริษัทได้ออกจำหน่ายหุ้นกู้ประเภทไม่ด้อยสิทธิ ไม่มีหลักประกัน ชนิดทยอยคืนเงินต้นและระบุชื่อผู้ถือ (หุ้นกู้ครั้งที่ 1/2544) เป็นจำนวนเงินรวม 7,000 ล้านบาท มีกำหนดอายุ 5 ปี โดยเริ่มทยอยคืนเงินต้นครั้งแรกในเดือนกันยายน 2546 ในอัตราร้อยละ 15 ของมูลค่าที่ตราไว้และครั้งต่อ ๆ ไป ทุกหกเดือนในอัตราร้อยละ 17 ของมูลค่าที่ตราไว้ อัตราดอกเบี้ยใน 2 ปีแรกเป็นร้อยละ 5.5 ต่อปี ในปีที่สามเป็นร้อยละ 5.75 ต่อปี และใน 2 ปีสุดท้ายเท่ากับอัตราดอกเบี้ยเงินฝากประจำ 6 เดือนของธนาคารในประเทศแห่งหนึ่งบวกร้อยละ 3 ต่อปี ทั้งนี้ บริษัทต้องปฏิบัติตามเงื่อนไขต่าง ๆ ที่กำหนด เช่น บริษัทต้องรักษาอัตราส่วนหนี้สินต่อส่วนของผู้ถือหุ้นตามงบการเงินสำหรับปี ตลอดอายุของหุ้นกู้ตามที่ระบุไว้ในข้อกำหนดและเงื่อนไขของหุ้นกู้ เป็นต้น หุ้นกู้ที่ออกในครั้งนี้ได้รับการทบทวนอันดับเครดิตไว้ที่ระดับ “A” โดยบริษัท ทริสเรทติ้ง จำกัด เมื่อวันที่ 28 พฤษภาคม 2547 หุ้นกู้นี้ได้รับการขึ้นทะเบียนกับศูนย์ซื้อขายตราสารหนี้ไทยเมื่อวันที่ 31 สิงหาคม 2544

ในไตรมาสที่ 1 และ 3 ของปี 2547 บริษัทได้คืนเงินต้นของหุ้นกู้ครั้งที่ 1/2543 ตามกำหนดคร่าวละร้อยละ 20 ของมูลค่าที่ตราไว้เป็นจำนวนเงิน 2,800 ล้านบาท และได้คืนเงินต้นของหุ้นกู้ครั้งที่ 1/2544 ตามกำหนดคร่าวละร้อยละ 17 ของมูลค่าที่ตราไว้เป็นจำนวนเงิน 2,380 ล้านบาท

ในปี 2545 บริษัทได้ทำสัญญาแลกเปลี่ยนอัตราดอกเบี้ยกับสาขาของธนาคารต่างประเทศแห่งหนึ่งสำหรับการจ่ายดอกเบี้ยของหุ้นกู้ครั้งที่ 1/2544 จากอัตราดอกเบี้ยร้อยละ 5.5 ต่อปี สำหรับระยะเวลาระหว่างเดือนมีนาคม 2545 ถึงเดือนกันยายน 2545 เป็นร้อยละ 4.5 ต่อปี และจากอัตราดอกเบี้ยร้อยละ 5.5 ต่อปี สำหรับระยะเวลาระหว่างเดือนกันยายน 2545 ถึงเดือนมีนาคม 2546 และอัตราดอกเบี้ยร้อยละ 5.75 ต่อปี สำหรับระยะเวลาระหว่างเดือนมีนาคม 2546 ถึงเดือนมีนาคม 2547 เป็นอัตราดอกเบี้ย THBFIX ประเภท 6 เดือน (ซึ่งประกาศโดยสำนักข่าวรอยเตอร์) บวกร้อยละ 2.08 ต่อปี ทั้งนี้ จำนวนเงินต้นที่ใช้อ้างอิงเพื่อคำนวณเงินที่จะรับหรือจ่ายระหว่างคู่สัญญา สำหรับระยะเวลาระหว่างวันที่ 23 มีนาคม 2545 ถึงวันที่ 22 กันยายน 2546 เท่ากับ 3,500 ล้านบาท และสำหรับระยะเวลาระหว่างวันที่ 23 กันยายน 2546 ถึงวันที่ 22 มีนาคม 2547 เท่ากับ 2,975 ล้านบาท

บริษัท เจริญโภคภัณฑ์อาหาร จำกัด (มหาชน) และบริษัทย่อย

หมายเหตุประกอบงบการเงิน (ต่อ)

วันที่ 31 ธันวาคม 2547 และ 2546

เมื่อวันที่ 17 พฤศจิกายน 2547 บริษัทได้ออกหุ้นกู้ประเภทไม่ค้ำประกัน ไม่มีหลักประกัน และระบุชื่อผู้ถือ (หุ้นกู้ครั้งที่ 1/2547) เป็นจำนวนเงินรวม 6,000 ล้านบาท โดยแบ่งเป็น

- ชุดที่ 1 จำนวน 2,500 ล้านบาท มีกำหนดอายุ 3 ปี ชำระคืนเงินต้นครั้งเดียวทั้งจำนวนในวันที่ 17 พฤศจิกายน 2550 โดยมีอัตราดอกเบี้ยคงที่ 4.25% ต่อปี
- ชุดที่ 2 จำนวน 3,500 ล้านบาท มีกำหนดอายุ 5 ปี ชำระคืนเงินต้นครั้งเดียวทั้งจำนวนในวันที่ 17 พฤศจิกายน 2552 โดยมีอัตราดอกเบี้ยคงที่ 5.50% ต่อปี

ทั้งนี้ บริษัทต้องปฏิบัติตามเงื่อนไขต่าง ๆ ที่กำหนด เช่น บริษัทต้องรักษาอัตราส่วนหนี้สินต่อส่วนของผู้ถือหุ้นตามงบการเงินสำหรับงวดหกเดือนและสำหรับปี ตามที่ระบุไว้ในข้อกำหนดและเงื่อนไขของหุ้นกู้ เป็นต้น

หุ้นกู้ดังกล่าวนี้ได้รับการจัดอันดับเครดิตไว้ที่ระดับ “A” โดยบริษัท ทริสเรทติ้ง จำกัด ทั้งนี้ บริษัทได้นำหุ้นกู้ดังกล่าวไปขึ้นทะเบียนกับศูนย์ซื้อขายตราสารหนี้ไทยและจดทะเบียนกับตลาดหลักทรัพย์แห่งประเทศไทย และได้รับการขึ้นทะเบียนและจดทะเบียนแล้ว เมื่อวันที่ 16 ธันวาคม 2547 และ 7 กุมภาพันธ์ 2548 ตามลำดับ

ณ วันที่ 31 ธันวาคม 2547 ราคาตามบัญชีที่ปรากฏในงบดุลของหุ้นกู้ดังกล่าวทั้งหมดข้างต้นมีจำนวนเงินไม่แตกต่างจากมูลค่ายุติธรรมที่ประมาณจากอัตราดอกเบี้ยปัจจุบันในตลาดของหุ้นกู้ซึ่งมีเงื่อนไขและวันครบกำหนดที่คล้ายคลึงกัน

16. หนี้สินภายใต้สัญญาเช่าการเงิน

งบการเงินรวม ณ วันที่ 31 ธันวาคม 2546 ได้รวมหนี้สินของ CP USA ที่เกิดจากสัญญาเช่าการเงินสองฉบับกับ The Baker Hill Water Authority สำหรับระบบบำบัดน้ำเสียเป็นเงินรวมประมาณ 4 ล้านเหรียญสหรัฐ หรือเทียบเท่า 149 ล้านบาท โดยใช้อัตราปิด ณ วันที่ 31 ธันวาคม 2546 สัญญาดังกล่าวมีอัตราดอกเบี้ยร้อยละ 5 ต่อปี และมีกำหนดชำระเป็นรายเดือนในอัตราต่างๆ กันโดยสัญญาเช่าการเงินที่มีระยะเวลาเช่ายาวที่สุดสิ้นสุดในปี 2582 องค์กรที่ดี ตามที่ได้กล่าวไว้ในหมายเหตุ 2 ในระหว่างไตรมาสที่ 1 ของปี 2547 CP USA ได้ขายที่ดิน อาคารและอุปกรณ์ซึ่งรวมสินทรัพย์ส่วนที่ได้มาภายใต้สัญญาเช่าทางการเงินให้แก่บุคคลภายนอก โดยผู้ซื้อตกลงที่จะรับโอนภาระหนี้สินภายใต้สัญญาเช่าการเงินที่เกิดจากสินทรัพย์ที่ขายไปดังกล่าว ซึ่งจำนวนเงินที่ผู้ซื้อมีภาระผูกพันที่จะต้องจ่ายตามสัญญาเช่าการเงินได้ถูกนำมาหักออกจากมูลค่าสินทรัพย์ที่ผู้ซื้อต้องชำระให้แก่ CP USA

บริษัท เจริญโภคภัณฑ์อาหาร จำกัด (มหาชน) และบริษัทย่อย

หมายเหตุประกอบงบการเงิน (ต่อ)

วันที่ 31 ธันวาคม 2547 และ 2546

ในระหว่างปี 2547 และ 2546 บริษัทและบริษัทย่อยได้ทำสัญญาเช่าการเงินสำหรับอุปกรณ์และยานพาหนะ เป็นเงินรวมประมาณ 13 ล้านบาท และ 61 ล้านบาท ตามลำดับ โดยมีอัตราดอกเบี้ยอยู่ระหว่างร้อยละ 2.25 ถึง 8.66 ต่อปี และมีกำหนดชำระคืนเป็นงวดๆ เริ่มตั้งแต่ปี 2546 ถึงปี 2550

17. ทุนเรือนหุ้น

	(หน่วย: พัน)			
	2547		2546	
	จำนวนหุ้น	บาท	จำนวนหุ้น	บาท
ทุนจดทะเบียน				
ณ วันที่ 1 มกราคม และ 31 ธันวาคม				
หุ้นสามัญ มูลค่าหุ้นละ 1 บาท	<u>8,206,664</u>	<u>8,206,664</u>	<u>8,206,664</u>	<u>8,206,664</u>
ทุนที่ออกและชำระแล้ว				
ณ วันที่ 1 มกราคม				
หุ้นสามัญ มูลค่าหุ้นละ 1 บาท	<u>5,718,533</u>	<u>5,718,533</u>	<u>4,849,591</u>	<u>4,849,591</u>
ออกหุ้นสามัญ				
จากใบสำคัญแสดงสิทธิ (หมายเหตุ 18)				
CPF-W	-	-	852,477	852,477
CPF-W2	<u>9,029</u>	<u>9,029</u>	<u>16,465</u>	<u>16,465</u>
ณ วันที่ 31 ธันวาคม				
หุ้นสามัญ มูลค่าหุ้นละ 1 บาท	<u>5,727,562</u>	<u>5,727,562</u>	<u>5,718,533</u>	<u>5,718,533</u>
จำนวนหุ้นสามัญจัดสรรเพื่อรองรับการใช้สิทธิ				
ของใบสำคัญแสดงสิทธิ	<u>2,479,102</u>	<u>2,479,102</u>	<u>2,488,131</u>	<u>2,488,131</u>

บริษัท เจริญโภคภัณฑ์อาหาร จำกัด (มหาชน) และบริษัทย่อย

หมายเหตุประกอบงบการเงิน (ต่อ)

วันที่ 31 ธันวาคม 2547 และ 2546

18. ใบสำคัญแสดงสิทธิที่จะซื้อหุ้น

ใบสำคัญแสดงสิทธิที่จะซื้อหุ้นประกอบด้วย

	จำนวนหน่วย (ล้านหน่วย)		อัตราการใช้สิทธิ ต่อ 1 หน่วย	ราคาการใช้สิทธิ (บาทต่อหุ้น)	หมดอายุ
	31 ธ.ค. 47	31 ธ.ค. 46			
CPF – W	-	-	27.95007	2.862	7 ม.ค. 2546
CPF – W2	<u>383.87</u>	<u>385.68</u>	5.00000	4.000	21 ก.ค. 2548
	<u>383.87</u>	<u>385.68</u>			

อัตราและราคาการใช้สิทธิของใบสำคัญแสดงสิทธิ CPF-W ข้างต้นเป็นอัตราที่ปรับใหม่ภายใต้เงื่อนไขการปรับสิทธิของใบสำคัญแสดงสิทธิเนื่องจากการเปลี่ยนแปลงมูลค่าหุ้นที่ตราไว้ของบริษัท และผลจากการที่บริษัทออกและเสนอขายใบสำคัญแสดงสิทธิครั้งใหม่ตามที่กล่าวต่อไปใน (ข)

(ก) สืบเนื่องจากการปรับโครงสร้างการดำเนินธุรกิจตั้งแต่ปี 2541 บริษัทได้ออกและเสนอขายใบสำคัญแสดงสิทธิชนิดระบุชื่อผู้ถือให้แก่ บริษัท เจริญโภคภัณฑ์ จำกัด (CPF-W) ในปี 2542 จำนวน 47.5 ล้านหน่วย ในราคาหน่วยละ 20 บาท โดยใบสำคัญแสดงสิทธิจำนวน 17 ล้านหน่วย มีการใช้สิทธิเมื่อเดือนตุลาคม 2545 และใบสำคัญแสดงสิทธิส่วนที่เหลือจำนวน 30.5 ล้านหน่วย มีการใช้สิทธิเมื่อเดือนมกราคม 2546 ซึ่งเป็นการใช้สิทธิในครั้งสุดท้าย โดยบริษัทได้ออกหุ้นสามัญใหม่สำหรับการใช้สิทธิในครั้งนี้จำนวน 852,477,135 หุ้น และได้รับเงินจากการใช้สิทธิรวม 2,440 ล้านบาท ทั้งนี้ บริษัทได้ออนมูลค่าใบสำคัญแสดงสิทธิ CPF-W ที่คงเหลือจำนวน 610 ล้านบาท จากรายการ “ใบสำคัญแสดงสิทธิที่จะซื้อหุ้น” ไปไว้ที่รายการ “ส่วนเกินมูลค่าหุ้นสามัญ” ภายหลังจากการใช้สิทธิในปี 2546

บริษัท เจริญโภคภัณฑ์อาหาร จำกัด (มหาชน) และบริษัทย่อย

หมายเหตุประกอบงบการเงิน (ต่อ)

วันที่ 31 ธันวาคม 2547 และ 2546

(ข) บริษัทได้ออกและเสนอขายใบสำคัญแสดงสิทธิที่จะซื้อหุ้นสามัญของบริษัทให้แก่ผู้ถือหุ้นเดิมครั้งที่ 2 (CPF-W2) เมื่อวันที่ 22 กรกฎาคม 2545 จำนวน 388,970,582 หน่วย โดยใบสำคัญแสดงสิทธิ 1 หน่วย มีสิทธิซื้อหุ้นสามัญได้ 5 หุ้น ที่ราคาหุ้นละ 4 บาท ผู้ถือใบสำคัญแสดงสิทธิ CPF-W2 สามารถใช้สิทธิได้ในวันทำการแรกของทุก ๆ 3 เดือนเริ่มตั้งแต่วันที่ 2 มกราคม 2546 ยกเว้นวันที่ใช้สิทธิครั้งสุดท้ายจะตรงกับวันที่ 21 กรกฎาคม 2548 โดยผู้ถือใบสำคัญแสดงสิทธิ CPF-W2 มีการใช้สิทธิซื้อหุ้นสามัญของบริษัทแล้ว ดังนี้

วันที่ใช้สิทธิ	จำนวนใบสำคัญแสดงสิทธิ ที่ใช้สิทธิ (หน่วย)	จำนวนหุ้นสามัญ ที่ได้รับ (หุ้น)	เงินรับจากการ ใช้สิทธิ (ล้านบาท)	วันที่จดทะเบียน เปลี่ยนแปลง ทุนชำระแล้ว
2 มกราคม 2546	1,219,035	6,095,175	24	20 มกราคม 2546
1 เมษายน 2546	1,815	9,075	-	10 เมษายน 2546
1 กรกฎาคม 2546	1,179,952	5,899,760	24	10 กรกฎาคม 2546
1 ตุลาคม 2546	<u>892,209</u>	<u>4,461,045</u>	<u>18</u>	14 ตุลาคม 2546
รวมปี 2546	<u>3,293,011</u>	<u>16,465,055</u>	<u>66</u>	
5 มกราคม 2547	1,802,799	9,013,995	36	19 มกราคม 2547
1 กรกฎาคม 2547	502	2,510	-	15 กรกฎาคม 2547
1 ตุลาคม 2547	<u>2,672</u>	<u>13,360</u>	<u>-</u>	14 ตุลาคม 2547
รวมปี 2547	<u>1,805,973</u>	<u>9,029,865</u>	<u>36</u>	

19. เงินปันผล

บริษัทมีนโยบายที่จะจ่ายเงินปันผลให้แก่ผู้ถือหุ้นปีละ 4 ครั้ง โดยเงินปันผลที่จ่ายในแต่ละครั้งจะพิจารณาจัดสรรจากผลการดำเนินงานแต่ละไตรมาสและเงินปันผลรวมที่จ่ายทั้งสิ้นจากผลการดำเนินงานในแต่ละปีจะมีจำนวนประมาณร้อยละ 50 ของกำไรสุทธิประจำปีหลังหักภาษีเงินได้และสำรองตามกฎหมาย ทั้งนี้ การจ่ายเงินปันผลดังกล่าวอาจมีการเปลี่ยนแปลงได้ขึ้นอยู่กับผลการดำเนินงาน ฐานะการเงินและโครงการในอนาคตของบริษัทรวมทั้งภาวะเศรษฐกิจโดยรวม

บริษัท เจริญโภคภัณฑ์อาหาร จำกัด (มหาชน) และบริษัทย่อย

หมายเหตุประกอบงบการเงิน (ต่อ)

วันที่ 31 ธันวาคม 2547 และ 2546

ในระหว่างปี 2547 และ 2546 คณะกรรมการได้มีมติให้จ่ายเงินปันผลโดยสรุปดังนี้

วันที่มีมติจ่ายเงินปันผล	อัตราร้อยละ (บาท)	จำนวนหุ้นที่มีสิทธิ	จำนวนเงินรวม	ผลการดำเนินงาน	จ่ายจาก
		ได้รับเงินปันผล	(ล้านบาท)		
3 มีนาคม 2546	0.03	5,708,162,731	171	ไตรมาสที่สี่ปี 2545	(ก)
8 สิงหาคม 2546	0.05	5,714,071,566	286	กำไรสะสมที่ยังไม่ได้จัดสรร	(ก)
6 พฤศจิกายน 2546	0.14	5,718,532,611	<u>801</u>	ไตรมาสที่สามปี 2546	(ก)
รวม			<u>1,258</u>		
24 กุมภาพันธ์ 2547	0.04	5,727,546,606	230	ไตรมาสที่สี่ปี 2546	(ก)
10 สิงหาคม 2547	0.07	5,727,549,116	401	6 เดือนแรกของปี 2547 และ กำไรสะสมที่ยังไม่ได้จัดสรร	(ข)
9 พฤศจิกายน 2547	0.04	5,727,562,476	<u>229</u>	ไตรมาสที่ 3 ปี 2547	(ค)
รวม			<u>860</u>		

ก) กิจการที่ไม่ได้รับยกเว้นภาษีเงินได้นิติบุคคลตามพระราชบัญญัติส่งเสริมการลงทุน พ.ศ. 2520

ข) รายได้ส่วนที่ได้รับยกเว้นไม่ต้องนำมารวมคำนวณเป็นรายได้เพื่อเสียภาษีเงินได้นิติบุคคลของบริษัท

ค) เงินปันผลที่ได้รับจากบริษัทย่อย โดยบริษัทย่อยได้จ่ายเงินปันผลจากเงินกำไรที่ต้องเสียภาษีเงินได้นิติบุคคลในอัตราร้อยละ 30

ที่ประชุมสามัญผู้ถือหุ้นประจำปี 2546 และ 2547 ได้รับทราบการจ่ายเงินปันผลระหว่างกาล และอนุมัติการจ่ายเงินปันผลประจำปี 2545 และของปี 2546 ตามลำดับแล้ว ส่วนการจ่ายเงินปันผลระหว่างกาลในปี 2547 บริษัทจะเสนอต่อที่ประชุมผู้ถือหุ้นเพื่อให้รับทราบในการประชุมสามัญประจำปี 2548

20. สำรองตามกฎหมาย

บัญชีนี้ได้แก่เงินสำรองที่บริษัทจัดสรรสะสมตามพระราชบัญญัติบริษัทมหาชนจำกัด พ.ศ. 2535 ซึ่งกำหนดให้บริษัทจัดสรรเงินสำรองอย่างน้อยร้อยละ 5 ของกำไรสุทธิสำหรับปีหลังจากหักยอดขาดทุนสะสมต้นปี (ถ้ามี) จนกว่าเงินสำรองจะมียอดเป็นร้อยละ 10 ของทุนจดทะเบียนของบริษัท เงินสำรองดังกล่าวจะนำไปจ่ายเป็นเงินปันผลไม่ได้ ณ วันที่ 31 ธันวาคม 2547 และ 2546 เงินสำรองตามกฎหมายของบริษัทมีจำนวนเท่ากับร้อยละ 10 ของทุนจดทะเบียนของบริษัทครบตามที่กฎหมายกำหนดแล้ว

บริษัท เจริญโภคภัณฑ์อาหาร จำกัด (มหาชน) และบริษัทย่อย

หมายเหตุประกอบงบการเงิน (ต่อ)

วันที่ 31 ธันวาคม 2547 และ 2546

21. กำไรต่อหุ้น

กำไรต่อหุ้นขั้นพื้นฐานและกำไรต่อหุ้นปรับลดสำหรับแต่ละปีสิ้นสุดวันที่ 31 ธันวาคม 2547 และ 2546 คำนวณได้ดังนี้

	กำไรสุทธิ (พันบาท)		จำนวนหุ้น (หุ้น)		กำไรต่อหุ้น (บาท)	
	2547	2546	2547	2546	2547	2546
กำไรต่อหุ้นขั้นพื้นฐาน						
กำไรจากกิจกรรมปกติ	1,235,621	2,242,439	5,398,730,601	5,383,414,079	0.23	0.42
รายการพิเศษ - สุทธิ	898	-	-	-	-	-
กำไรสุทธิ	1,236,519	2,242,439	5,398,730,601	5,383,414,079	0.23	0.42
ผลกระทบของ						
หุ้นสามัญเทียบเท่า						
ปรับลด						
- CPF-W2	-	-	-	229,741,870	-	(0.02)
กำไรต่อหุ้นปรับลด	<u>1,236,519</u>	<u>2,242,439</u>	<u>5,398,730,601</u>	<u>5,613,155,949</u>	<u>0.23</u>	<u>0.40</u>

22. ภาษีเงินได้

ค่าใช้จ่ายภาษีเงินได้สำหรับแต่ละปีสิ้นสุดวันที่ 31 ธันวาคม 2547 และ 2546 ประกอบด้วย

	ล้านบาท			
	งบการเงินรวม		งบการเงินเฉพาะบริษัท	
	2547	2546	2547	2546
ค่าใช้จ่ายภาษีเงินได้จากกำไรทางภาษีก่อนรายการพิเศษ				
สำหรับปี	625	591	21	187
ค่าใช้จ่าย (รายได้) ทางภาษีเงินได้รอการตัดบัญชีที่เกิดจาก				
ผลแตกต่างชั่วคราว (Temporary difference) - สุทธิ	(189)	(1,055)	32	(865)
ค่าใช้จ่าย (รายได้) ภาษีเงินได้ - สุทธิ	<u>436</u>	<u>(464)</u>	<u>53</u>	<u>(678)</u>

บริษัท เจริญโภคภัณฑ์อาหาร จำกัด (มหาชน) และบริษัทย่อย

หมายเหตุประกอบงบการเงิน (ต่อ)

วันที่ 31 ธันวาคม 2547 และ 2546

ตามพระราชกฤษฎีกาฉบับที่ 387 ลงวันที่ 5 กันยายน 2544 กำหนดให้ลดหย่อนอัตรากำไรเงินได้ของบริษัทจดทะเบียนในตลาดหลักทรัพย์แห่งประเทศไทยจากร้อยละ 30 เป็นร้อยละ 25 สำหรับกำไรสุทธิที่ต้องเสียภาษีเฉพาะส่วนที่ไม่เกิน 300 ล้านบาท เป็นเวลาห้ารอบระยะเวลาบัญชีต่อเนื่องกันนับแต่รอบระยะเวลาบัญชีแรกที่เริ่มในหรือหลังวันที่พระราชกฤษฎีกาใช้บังคับ ดังนั้น บริษัทจึงคำนวณภาษีเงินได้สำหรับกำไรสุทธิที่ต้องเสียภาษีเฉพาะของบริษัทส่วนที่ไม่เกิน 300 ล้านบาท ในปี 2547 และ 2546 ด้วยอัตราร้อยละ 25

รายการเปลี่ยนแปลงในสินทรัพย์และหนี้สินภาษีเงินได้รอการตัดบัญชีในระหว่างปี 2547 สรุปได้ดังนี้

	ล้านบาท			
	งบการเงินรวม			
	ยอดยกมา ณ วันที่ 1 ม.ค. 2547	รายการ เพิ่ม (ลด) ในงบกำไรขาดทุน	รายการ เพิ่ม (ลด) ในส่วนของเจ้าของ	ยอดคงเหลือ ณ วันที่ 31 ธ.ค. 2547
สินทรัพย์ภาษีเงินได้รอการตัดบัญชี				
ค่าเผื่อการด้อยค่าของเงินลงทุน	237	(12)	-	225
ผลต่างอัตราแลกเปลี่ยนของสัญญาซื้อขายเงินตราต่างประเทศล่วงหน้า	(2)	16	-	14
ส่วนแบ่งขาดทุนในบริษัทย่อย	920	-	-	920
อื่นๆ	156	284	4	444
รวม	1,311	288	4	1,603

	ล้านบาท				
	งบการเงินรวม				
	ยอดยกมา ณ วันที่ 1 ม.ค. 2547	รายการเพิ่ม จากการซื้อ บริษัทย่อยใหม่	รายการ (เพิ่ม) ลด ในงบกำไร ขาดทุน	รายการ (เพิ่ม) ลด ในส่วนของ เจ้าของ	ยอดคงเหลือ ณ วันที่ 31 ธ.ค. 2547
หนี้สินภาษีเงินได้รอการตัดบัญชี					
ส่วนของบริษัทย่อยใหม่	-	24	(5)	-	19
ส่วนเกินทุนจากการตีราคาที่ดินและส่วนได้ ในบริษัทร่วมที่เป็นของบริษัทย่อยซึ่งได้นำไป คำนวณค่าความนิยมคิดลบ ณ วันซื้อบริษัทย่อย	1,217	-	-	(5)	1,212
ส่วนเกินทุนจากการเปลี่ยนแปลงมูลค่าเงินลงทุน ในหลักทรัพย์เพื่อขาย	(85)	-	-	35	(50)
ส่วนเกินทุนจากการตีราคาที่ดิน	548	-	-	-	548
ผลกระทบจากการแปลงค่างบการเงิน บริษัทร่วมในต่างประเทศ	127	-	-	(12)	115
ส่วนแบ่งกำไรจากเงินลงทุนในบริษัทร่วมตาม วิธีส่วนได้เสีย - สุทธิ	429	-	120	-	549
อื่นๆ	103	-	(14)	-	89
รวม	2,339	24	101	18	2,482

บริษัท เจริญโภคภัณฑ์อาหาร จำกัด (มหาชน) และบริษัทย่อย

หมายเหตุประกอบงบการเงิน (ต่อ)

วันที่ 31 ธันวาคม 2547 และ 2546

	ล้านบาท			ยอดคงเหลือ ณ วันที่ 31 ธ.ค. 2547
	งบการเงินเฉพาะบริษัท			
	ยอดยกมา ณ วันที่ 1 ม.ค. 2547	รายการ เพิ่ม (ลด) ในงบกำไร ขาดทุน	รายการ เพิ่ม (ลด) ในส่วนของ เจ้าของ	
สินทรัพย์ภายใต้การตัดบัญชี				
ค่าเผื่อการด้อยค่าของเงินลงทุน	149	(12)	-	137
ผลต่างอัตราแลกเปลี่ยนของสัญญาซื้อขายเงินตราต่างประเทศล่วงหน้า	(2)	2	-	-
ส่วนแบ่งขาดทุนในบริษัทย่อย	920	-	-	920
อื่นๆ	<u>1</u>	<u>22</u>	<u>-</u>	<u>23</u>
รวม	<u>1,068</u>	<u>12</u>	<u>-</u>	<u>1,080</u>

	ล้านบาท			ยอดคงเหลือ ณ วันที่ 31 ธ.ค. 2547
	งบการเงินเฉพาะบริษัท			
	ยอดยกมา ณ วันที่ 1 ม.ค. 2547	รายการ (เพิ่ม) ลด ในงบกำไร ขาดทุน	รายการ (เพิ่ม) ลด ในส่วนของ เจ้าของ	
หนี้สินภายใต้การตัดบัญชี				
ส่วนเกินทุนจากการเปลี่ยนแปลงมูลค่า				
เงินลงทุนในหลักทรัพย์เพื่อขาย	(60)	-	21	(39)
ส่วนเกินทุนจากการตีราคาที่ดิน	248	-	(1)	247
ผลกระทบจากการแปลงค่างบการเงิน	(3)	-	1	(2)
ส่วนแบ่งกำไรจากเงินลงทุนในบริษัทร่วมตามวิธีส่วนได้เสีย - สุทธิ	<u>92</u>	<u>47</u>	<u>-</u>	<u>139</u>
รวม	<u>277</u>	<u>47</u>	<u>21</u>	<u>345</u>

บริษัท เจริญโภคภัณฑ์อาหาร จำกัด (มหาชน) และบริษัทย่อย

หมายเหตุประกอบงบการเงิน (ต่อ)

วันที่ 31 ธันวาคม 2547 และ 2546

การกระทบยอดระหว่างจำนวนเงินค่าใช้จ่ายภาษีเงินได้กับผลคูณระหว่างกำไรทางบัญชีกับอัตราภาษีที่ใช้สำหรับปี 2547 สรุปได้ดังนี้

อัตราภาษีที่ใช้	ล้านบาท						รวม
	งบการเงินรวม						
	0%	10%	12.5% (อัตราภาษี ลดหย่อนตาม หมายเหตุ 24)	15%	30%	อื่น ๆ	
กำไรทางบัญชีก่อนค่าใช้จ่าย	857	53	-	60	493	257	1,720
ภาษีเงินได้- สุทธิ	-	5	-	9	148	52	214
ภาษีเงินได้คำนวณตามอัตราภาษีที่ใช้							
ผลกระทบทางภาษีของรายได้และ ค่าใช้จ่ายที่ไม่ถือเป็นรายได้และค่าใช้จ่าย							
ทางภาษี - สุทธิ	-	-	-	-	221	4	225
รวม	-	5	-	9	369	56	439

อัตราภาษีที่ใช้	ล้านบาท				รวม
	งบการเงินเฉพาะบริษัท				
	0%	12.5% (อัตราภาษี ลดหย่อนตาม หมายเหตุ 24)	25%	30%	
กำไรทางบัญชีก่อนค่าใช้จ่ายภาษีเงินได้- สุทธิ	37	-	-	1,255	1,292
ภาษีเงินได้คำนวณตามอัตราภาษีที่ใช้	-	-	-	377	377
ผลกระทบทางภาษีของรายได้และค่าใช้จ่ายที่ ไม่ถือเป็นรายได้และค่าใช้จ่ายทางภาษี - สุทธิ					
- ส่วนได้เสียในกำไรของบริษัทร่วม	-	-	-	(291)	(291)
- อื่น ๆ	-	-	-	(30)	(30)
รวม	-	-	-	56	56

ณ วันที่ 31 ธันวาคม 2547 และ 2546 ผลแตกต่างชั่วคราวที่เกิดจากขาดทุนทางภาษีที่ยังไม่ได้ใช้ ซึ่งไม่ได้นำไปรวมในการคำนวณสินทรัพย์ภาษีเงินได้รอตัดบัญชี เพื่อรับรู้ในงบดุลมีจำนวนประมาณ 6,306 ล้านบาท และ 5,527 ล้านบาท ตามลำดับ เนื่องจากมีความไม่แน่นอนที่จะใช้ประโยชน์ทางภาษีจากรายการดังกล่าวได้ในอนาคต

ณ วันที่ 31 ธันวาคม 2546 บริษัทรับรู้สินทรัพย์ภาษีเงินได้รอตัดบัญชีซึ่งเกิดจากผลแตกต่างชั่วคราวจากเงินลงทุนในบริษัทย่อยต่างประเทศแห่งหนึ่ง (CP USA) เป็นเงินรวม 920 ล้านบาท เนื่องจากบริษัทคาดว่าผลแตกต่างชั่วคราวดังกล่าวจะกลับรายการได้ในอนาคตและบริษัทคาดว่าจะมีกำไรทางภาษีเพียงพอที่ใช้ประโยชน์จากผลแตกต่างชั่วคราวดังกล่าว

บริษัท เจริญโภคภัณฑ์อาหาร จำกัด (มหาชน) และบริษัทย่อย

หมายเหตุประกอบงบการเงิน (ต่อ)

วันที่ 31 ธันวาคม 2547 และ 2546

23. รายการพิเศษ

เมื่อวันที่ 26 ธันวาคม 2547 ได้เกิดเหตุการณ์ธรณีพิบัติในเขตจังหวัดชายทะเลภาคใต้บางแห่ง และทรัพย์สินของกิจการแห่งหนึ่งของบริษัทในจังหวัดพังงาได้รับผลกระทบจากเหตุการณ์ดังกล่าวด้วยเช่นกัน โดยสินค้าคงเหลือทั้งหมดอาคารและอุปกรณ์ส่วนใหญ่ของกิจการดังกล่าว ซึ่งมีมูลค่าสุทธิทางบัญชีเป็นเงินประมาณ 66 ล้านบาท ได้รับความเสียหายจากเหตุการณ์ที่เกิดขึ้น บริษัทได้บันทึกตัดจำหน่ายสินทรัพย์ที่เสียหายและรับรู้ผลขาดทุนที่เกิดขึ้นด้วยจำนวนเท่ากับมูลค่าสุทธิทางบัญชีของสินทรัพย์นั้นและแสดงไว้เป็นรายการพิเศษในงบกำไรขาดทุนสุทธิจากภาษีเงินได้ที่เกี่ยวข้องซึ่งมีจำนวนประมาณ 14 ล้านบาท

อย่างไรก็ตาม บริษัทได้ทำประกันภัยเพื่อคุ้มครองความเสี่ยงจากความเสียหายที่เกิดจากภัยพิบัติทางธรรมชาติสำหรับสินทรัพย์ส่วนหนึ่ง โดยในเบื้องต้นบริษัทได้ประมาณการเงินชดเชยที่จะได้รับจากบริษัทประกันภัยสำหรับความเสียหายดังกล่าวเป็นเงินประมาณ 70 ล้านบาท โดยภาษีเงินได้ที่เกี่ยวข้องมีจำนวนประมาณ 18 ล้านบาท

24. สิทธิพิเศษที่ได้รับจากการส่งเสริมการลงทุนเพื่อการอุตสาหกรรม

บริษัทและบริษัทย่อยบางแห่งได้รับสิทธิพิเศษจากการได้รับการส่งเสริมการลงทุนเพื่อการอุตสาหกรรมตามพระราชบัญญัติส่งเสริมการลงทุน พ.ศ. 2520 ในกิจการบางแห่งของการผลิตอาหารสัตว์ การเลี้ยงกุ้ง และการผลิตลูกกุ้ง การเลี้ยงไก่ การผลิตไข่ไก่ฟัก การเลี้ยงเป็ดเนื้อ การผลิตไข่เป็ดพันธุ์ การผลิตเนื้อสัตว์ปีกแช่แข็งและผลิตภัณฑ์จากเนื้อสัตว์ปีกแช่แข็งเพื่อการส่งออก การผลิตสัตว์น้ำแช่แข็ง อาหารสำเร็จรูปและกึ่งสำเร็จรูปแช่แข็ง ซึ่งบริษัทและบริษัทย่อยได้รับสิทธิพิเศษ เช่น

- 1) ได้รับยกเว้นอากรขาเข้าสำหรับเครื่องจักรตามที่คณะกรรมการพิจารณาอนุมัติ
- 2) ได้รับยกเว้นภาษีเงินได้นิติบุคคลสำหรับกำไรสุทธิของกิจการบางแห่งเป็นเวลา 5 ปี และ 8 ปีนับแต่วันที่เริ่มมีรายได้จากการประกอบกิจการนั้น ๆ
- 3) ได้รับลดหย่อนภาษีเงินได้นิติบุคคลสำหรับกำไรสุทธิของกิจการบางแห่งในอัตราร้อยละห้าสิบของอัตราปกติเป็นเวลาห้าปีนับจากวันที่พ้นกำหนดระยะเวลาตามข้อ 2
- 4) ได้รับอนุญาตให้หักเงินได้พึงประเมินของกิจการบางแห่งเป็นจำนวนเงินเท่ากับร้อยละ 5 ของรายได้ที่เพิ่มขึ้นจากปีก่อนจากการส่งออกเป็นระยะเวลา 10 ปี

ในฐานะที่ได้รับการส่งเสริมการลงทุนเพื่อการอุตสาหกรรม บริษัทและบริษัทย่อยจะต้องปฏิบัติตามเงื่อนไขและข้อกำหนดต่าง ๆ ที่กำหนดในบัตรส่งเสริม

บริษัท เจริญโภคภัณฑ์อาหาร จำกัด (มหาชน) และบริษัทย่อย

หมายเหตุประกอบงบการเงิน (ต่อ)

วันที่ 31 ธันวาคม 2547 และ 2546

25. ข้อมูลทางการเงินจำแนกตามส่วนงาน

รายละเอียดข้อมูลทางการเงินจำแนกตามส่วนงานธุรกิจของบริษัทและบริษัทย่อยสำหรับงบการเงินรวมปี 2547 และ 2546 มีดังนี้

	ล้านบาท					
	งบการเงินรวม					
	ส่วนงานธุรกิจสัตว์น้ำ		ส่วนงานธุรกิจสัตว์บก		รวม	
2547	2546	2547	2546	2547	2546	
ขายสุทธิ	<u>22,661</u>	<u>22,472</u>	<u>69,129</u>	<u>60,637</u>	<u>91,790</u>	<u>83,109</u>
กำไรจากการดำเนินงานก่อน						
ขาดทุนจากการด้อยค่าใน						
สินทรัพย์ถาวร	2,133	2,393	534	955	2,667	3,348
ขาดทุนจากการด้อยค่า						
ในสินทรัพย์ถาวร	-	-	-	(938)	-	(938)
กำไรจากการดำเนินงาน	<u>2,133</u>	<u>2,393</u>	<u>534</u>	<u>17</u>	2,667	2,410
ค่าใช้จ่ายส่วนกลาง - สุทธิ					(436)	(140)
ดอกเบี้ยจ่าย					(910)	(1,004)
กำไร(ขาดทุน) จากอัตรา						
แลกเปลี่ยนเงินตราต่างประเทศ						
- สุทธิ					(336)	259
กำไรจากรายการที่เป็นตัวเงิน						
- สุทธิ					15	-
ส่วนได้ในกำไร - สุทธิ						
ของบริษัทรวม					717	267
รายได้ (ค่าใช้จ่าย) ภาษีเงินได้					(436)	464
รายการพิเศษ					1	-
บวก กำไรส่วนของ						
ผู้ถือหุ้นส่วนน้อย					(45)	(14)
กำไรสุทธิ					<u>1,237</u>	<u>2,242</u>
ทรัพย์สินถาวร - สุทธิ						
ณ วันที่ 31 ธันวาคม	<u>6,195</u>	<u>4,164</u>	<u>24,892</u>	<u>20,498</u>	31,087	24,662
ทรัพย์สินถาวรส่วนกลาง - สุทธิ					252	254
สินทรัพย์อื่น					<u>40,879</u>	<u>39,805</u>
สินทรัพย์รวม					<u>72,218</u>	<u>64,721</u>

บริษัท เจริญโภคภัณฑ์อาหาร จำกัด (มหาชน) และบริษัทย่อย

หมายเหตุประกอบงบการเงิน (ต่อ)

วันที่ 31 ธันวาคม 2547 และ 2546

รายละเอียดข้อมูลทางการเงินจำแนกตามส่วนงานภูมิศาสตร์ของบริษัทและบริษัทย่อยสำหรับงบการเงินรวมปี 2547 และ 2546 มีดังนี้

	ล้านบาท			
	งบการเงินรวม			
	รายได้จากบุคคลภายนอก		สินทรัพย์ถาวร	
	2547	2546	2547	2546
ประเทศไทย	63,427	59,269	29,620	24,614
ยุโรป	17,572	7,630	1,404	20
เอเชีย	6,540	8,552	270	231
อเมริกา	3,581	7,208	45	51
อื่นๆ	<u>670</u>	<u>450</u>	<u>-</u>	<u>-</u>
รวม	<u>91,790</u>	<u>83,109</u>	<u>31,339</u>	<u>24,916</u>

26. การเปิดเผยข้อมูลสำหรับเครื่องมือทางการเงิน

ความเสี่ยงจากอัตราแลกเปลี่ยน

บริษัทและบริษัทย่อยทำสัญญาซื้อขายเงินตราต่างประเทศล่วงหน้า เพื่อลดความเสี่ยงจากอัตราแลกเปลี่ยน สัญญาซื้อขายเงินตราต่างประเทศล่วงหน้านี้ถือเป็นรายการที่เป็นเงินตราต่างประเทศ กำไรหรือขาดทุนจากสัญญาซื้อขายเงินตราต่างประเทศล่วงหน้าที่คุ้มครองความเสี่ยงจากอัตราแลกเปลี่ยนของรายการที่เป็นตัวเงินที่เป็นเงินตราต่างประเทศนั้นจะบันทึกหักกลบลบกับกำไรหรือขาดทุนจากการแปลงค่ารายการที่เป็นเงินตราต่างประเทศ สัญญาซื้อขายเงินตราต่างประเทศนี้ได้บันทึกและแปลงค่าด้วยอัตราแลกเปลี่ยน ณ วันที่ในงบดุลซึ่งใกล้เคียงกับมูลค่ายุติธรรม ผลกระทบของการป้องกันความเสี่ยงของรายการที่คาดว่าจะเกิดขึ้นในอนาคตจะบันทึกเป็นรายการรอดัดบัญชีเงินกว่ารายการที่ป้องกันความเสี่ยงไว้นั้นได้เกิดขึ้นแล้ว

บริษัท เจริญโภคภัณฑ์อาหาร จำกัด (มหาชน) และบริษัทย่อย

หมายเหตุประกอบงบการเงิน (ต่อ)

วันที่ 31 ธันวาคม 2547 และ 2546

ณ วันที่ 31 ธันวาคม 2547 และ 2546 บริษัทและบริษัทย่อยมีสัญญาซื้อขายเงินตราต่างประเทศล่วงหน้าและกำไรหรือขาดทุนที่รอการตัดบัญชี ดังนี้

	สกุลเงิน	หน่วย : ล้านบาท			
		งบการเงินรวม		งบการเงินเฉพาะบริษัท	
		2547	2546	2547	2546
สัญญาขายเงินตราต่างประเทศล่วงหน้า	USD	56	61	-	-
เพื่อคุ้มครองสินทรัพย์ทางการเงิน	YEN	23	32	-	-
	GBP	12	18	-	-
	SGD	2	3	-	-
	EUR	4	-	-	-
	KRW	3,929	-	-	-
สัญญาซื้อเงินตราต่างประเทศล่วงหน้า	USD	5	5	-	2
เพื่อคุ้มครองหนี้สินทางการเงิน	YEN	8,200	4	8,200	-
สัญญาซื้อเงินตราต่างประเทศล่วงหน้า	USD	11	7	4	3
เพื่อคุ้มครองรายการซื้อสินค้าที่คาดว่าจะเกิดขึ้น	YEN	47	-	-	-
	CHF	-	1	-	-
	DKK	-	2	-	2
สัญญาขายเงินตราต่างประเทศล่วงหน้า	USD	57	102	-	1
เพื่อคุ้มครองรายการขายสินค้าที่คาดว่าจะเกิดขึ้น	YEN	58	42	-	-
	EUR	1	3	-	-
	GBP	16	26	-	-
	SGD	1	2	-	-
	KRW	576	-	-	-
	ZAR	2	-	-	-
กำไร (ขาดทุน) จากอัตราแลกเปลี่ยนรอกการตัด บัญชีที่เกิดจากรายการที่คาดว่าจะเกิดขึ้นในอนาคต	บาท	96	(14)	(4)	(7)

บริษัท เจริญโภคภัณฑ์อาหาร จำกัด (มหาชน) และบริษัทย่อย

หมายเหตุประกอบงบการเงิน (ต่อ)

วันที่ 31 ธันวาคม 2547 และ 2546

สัญญาซื้อขายเงินตราต่างประเทศล่วงหน้าข้างต้นซึ่งใช้คุ้มครองเงินกู้ระยะยาวถึงกำหนดในปี 2550 ส่วนสัญญาที่เหลือมีอายุสัญญาระยะสั้นไม่เกินหนึ่งปี บริษัทและบริษัทย่อยไม่มีสินทรัพย์และหนี้สินที่เป็นเงินตราต่างประเทศที่มีสาระสำคัญที่ไม่ได้ป้องกันความเสี่ยงจากอัตราแลกเปลี่ยน ยกเว้นเงินกู้ยืมที่บริษัทให้แก่บริษัทย่อยในต่างประเทศ

ความเสี่ยงจากอัตราดอกเบี้ย

ความเสี่ยงจากอัตราดอกเบี้ยเกิดจากความผันผวนของอัตราดอกเบี้ยในตลาดในอนาคต ซึ่งจะส่งผลกระทบต่อผลการดำเนินงานและกระแสเงินสดของบริษัทและบริษัทย่อย บริษัทและบริษัทย่อยมีความเสี่ยงจากอัตราดอกเบี้ย เนื่องจากมีเงินฝากธนาคาร เงินลงทุนชั่วคราว เงินให้กู้ยืมแก่บริษัทย่อย เงินกู้ยืมจากสถาบันการเงินและหุ้นกู้ ซึ่งสินทรัพย์และหนี้สินทางการเงินดังกล่าวส่วนใหญ่มีอัตราดอกเบี้ยที่ปรับขึ้นลงตามอัตราตลาด ยกเว้นเงินกู้ยืมระยะยาวและหุ้นกู้บางส่วนมีอัตราดอกเบี้ยคงที่ อย่างไรก็ตาม บริษัทได้เข้าทำสัญญาแลกเปลี่ยนอัตราดอกเบี้ยเพื่อป้องกันความเสี่ยงจากอัตราดอกเบี้ยไว้แล้วสำหรับเงินกู้ยืมระยะยาวและหุ้นกู้บางส่วนตามที่กล่าวไว้ในหมายเหตุ 14 และ 15

กระแสเงินสดที่บริษัทจะได้รับหรือจะต้องจ่ายในส่วนที่เกี่ยวข้องกับสัญญาแลกเปลี่ยนอัตราดอกเบี้ยมีจำนวนจำกัด เท่ากับผลต่างระหว่างอัตราดอกเบี้ยที่บริษัทใช้คำนวณเพื่อจ่ายให้กับคู่สัญญาและอัตราดอกเบี้ยที่คู่สัญญาใช้คำนวณเพื่อจ่ายให้กับบริษัทคูณกับจำนวนเงินต้นที่ใช้อ้างอิงและระยะเวลาตามสัญญา

ณ วันที่ 31 ธันวาคม 2547 และ 2546 บริษัทและบริษัทย่อยมีสินทรัพย์ทางการเงินและหนี้สินทางการเงินที่มีความเสี่ยงด้านราคาและด้านกระแสเงินสดอันเกิดจากการเปลี่ยนแปลงอัตราดอกเบี้ยดังนี้

	งบการเงินรวม					
	ล้านบาท				ร้อยละ	
	อัตราดอกเบี้ยคงที่		อัตราดอกเบี้ยลอยตัว		อัตราดอกเบี้ยเฉลี่ย	
2547	2546	2547	2546	2547	2546	
เงินฝากสถาบันการเงิน	<u>317</u>	<u>208</u>	<u>1,544</u>	<u>1,318</u>	0.53	0.35
เงินเบิกเกินบัญชีธนาคาร	-	-	154	327	5.38	5.81
เงินกู้ยืมระยะสั้น	12,263	13,799	-	-	2.43	1.98
เงินกู้ยืมระยะยาว	6,407	350	1,131	1,295	4.08	4.99
หนี้สินภายใต้สัญญาเช่าการเงิน	30	215	-	-	5.48	5.15
หุ้นกู้	<u>6,000</u>	<u>5,950</u>	<u>4,970</u>	<u>4,200</u>	4.54	5.34
รวม	<u>24,700</u>	<u>20,314</u>	<u>6,255</u>	<u>5,822</u>		

บริษัท เจริญโภคภัณฑ์อาหาร จำกัด (มหาชน) และบริษัทย่อย

หมายเหตุประกอบงบการเงิน (ต่อ)

วันที่ 31 ธันวาคม 2547 และ 2546

	งบการเงินเฉพาะบริษัท					
	ล้านบาท				ร้อยละ	
	อัตราดอกเบี้ยคงที่		อัตราดอกเบี้ยลอยตัว		อัตราดอกเบี้ยเฉลี่ย	
	2547	2546	2547	2546	2547	2546
เงินฝากสถาบันการเงิน	-	-	180	225	0.25	0.25
เงินให้กู้ยืมระยะยาวแก่บริษัทย่อย	<u>2,335</u>	<u>3,088</u>	<u>2,449</u>	<u>2,951</u>	4.60	5.54
รวม	<u>2,335</u>	<u>3,088</u>	<u>2,629</u>	<u>3,176</u>		
เงินเบิกเกินบัญชีธนาคาร	-	-	39	129	6.00	6.07
เงินกู้ยืมระยะสั้น	2,194	1,907	-	-	2.50	2.04
เงินกู้ยืมระยะยาว	6,318	350	60	100	3.92	3.94
หนี้สินภายใต้สัญญาเช่าการเงิน	4	-	-	-	3.07	-
หุ้นกู้	<u>6,000</u>	<u>5,950</u>	<u>4,970</u>	<u>4,200</u>	4.54	5.34
รวม	<u>14,516</u>	<u>8,207</u>	<u>5,069</u>	<u>4,429</u>		

ณ วันที่ 31 ธันวาคม 2547 สินทรัพย์และหนี้สินทางการเงินข้างต้นสามารถแยกตามวันที่ครบกำหนดชำระคืนเงินต้นได้ ดังนี้

	ล้านบาท			
	งบการเงินรวม			
	เมื่อทวงถาม	ไม่เกิน 1 ปี	1 - 5 ปี	มากกว่า 5 ปี
เงินฝากสถาบันการเงิน	<u>1,544</u>	<u>317</u>	<u>-</u>	<u>-</u>
เงินเบิกเกินบัญชีธนาคาร	154	-	-	-
เงินกู้ยืมระยะสั้น	-	12,263	-	-
เงินกู้ยืมระยะยาว	-	797	6,741	-
หนี้สินภายใต้สัญญาเช่าการเงิน	-	18	12	-
หุ้นกู้	<u>-</u>	<u>3,780</u>	<u>7,190</u>	<u>-</u>
รวม	<u>154</u>	<u>16,858</u>	<u>13,943</u>	<u>-</u>

บริษัท เจริญโภคภัณฑ์อาหาร จำกัด (มหาชน) และบริษัทย่อย

หมายเหตุประกอบงบการเงิน (ต่อ)

วันที่ 31 ธันวาคม 2547 และ 2546

	ล้านบาท			
	งบการเงินเฉพาะบริษัท			
	เมื่อทวงถาม	ไม่เกิน 1 ปี	1 - 5 ปี	มากกว่า 5 ปี
เงินฝากสถาบันการเงิน	180	-	-	-
เงินให้กู้ยืมระยะยาวแก่บริษัทย่อย	-	1,511	3,273	-
รวม	<u>180</u>	<u>1,511</u>	<u>3,273</u>	<u>-</u>
เงินเบิกเกินบัญชีธนาคาร	39	-	-	-
เงินกู้ยืมระยะสั้น	-	2,194	-	-
เงินกู้ยืมระยะยาว	-	390	5,988	-
หนี้สินภายใต้สัญญาเช่าการเงิน	-	1	3	-
หุ้นกู้	-	3,780	7,190	-
รวม	<u>39</u>	<u>6,365</u>	<u>13,181</u>	<u>-</u>

ณ วันที่ 31 ธันวาคม 2546 สินทรัพย์และหนี้สินทางการเงินข้างต้นสามารถแยกตามวันที่ครบกำหนดชำระคืนเงินต้นได้ ดังนี้

	ล้านบาท			
	งบการเงินรวม			
	เมื่อทวงถาม	ไม่เกิน 1 ปี	1 - 5 ปี	มากกว่า 5 ปี
เงินฝากสถาบันการเงิน	<u>1,318</u>	<u>208</u>	<u>-</u>	<u>-</u>
เงินเบิกเกินบัญชีธนาคาร	327	-	-	-
เงินกู้ยืมระยะสั้น	-	13,799	-	-
เงินกู้ยืมระยะยาว	-	304	1,326	15
หนี้สินภายใต้สัญญาเช่าการเงิน	-	39	54	122
หุ้นกู้	-	5,180	4,970	-
รวม	<u>327</u>	<u>19,322</u>	<u>6,350</u>	<u>137</u>

บริษัท เจริญโภคภัณฑ์อาหาร จำกัด (มหาชน) และบริษัทย่อย

หมายเหตุประกอบงบการเงิน (ต่อ)

วันที่ 31 ธันวาคม 2547 และ 2546

	ล้านบาท			
	งบการเงินเฉพาะบริษัท			
	เมื่อทวงถาม	ไม่เกิน 1 ปี	1 - 5 ปี	มากกว่า 5 ปี
เงินฝากสถาบันการเงิน	225	-	-	-
เงินให้กู้ยืมระยะยาวแก่บริษัทย่อย	-	1,725	4,298	16
รวม	<u>225</u>	<u>1,725</u>	<u>4,298</u>	<u>16</u>
เงินเบิกเกินบัญชีธนาคาร	129	-	-	-
เงินกู้ยืมระยะสั้น	-	1,907	-	-
เงินกู้ยืมระยะยาว	-	40	410	-
หุ้นกู้	-	5,180	4,970	-
รวม	<u>129</u>	<u>7,127</u>	<u>5,380</u>	<u>-</u>

ความเสี่ยงด้านการให้สินเชื่อ

ความเสี่ยงด้านการให้สินเชื่อเกิดจากการที่คู่สัญญาไม่สามารถหรือไม่ประสงค์จะปฏิบัติตามข้อตกลงที่ให้ไว้กับบริษัท และบริษัทย่อย

บริษัทและบริษัทย่อยไม่มีความเสี่ยงด้านการให้สินเชื่อที่เป็นสาระสำคัญ เนื่องจากบริษัทและบริษัทย่อยมีการประเมินฐานะของลูกค้าอย่างสม่ำเสมอและลูกหนี้ส่วนใหญ่ของบริษัทและบริษัทย่อยมีการกระจายตัวในวงกว้างตามลักษณะภูมิศาสตร์ จำนวนเงินสูงสุดที่บริษัทและบริษัทย่อยอาจต้องสูญเสียในกรณีที่ลูกหนี้ไม่สามารถปฏิบัติตามข้อตกลงได้คือมูลค่าตามบัญชีของลูกค้าหนี้และเงินให้กู้ยืมแก่บริษัทย่อยหักด้วยค่าเผื่อหนี้สงสัยจะสูญตามที่แสดงไว้ในงบดุล

นอกจากนี้ คู่สัญญาของเครื่องมือทางการเงินของบริษัทและบริษัทย่อยยังรวมถึงสถาบันการเงินหลายแห่ง ซึ่งบริษัทและบริษัทย่อยได้เข้าทำสัญญาซื้อขายเงินตราต่างประเทศล่วงหน้า บริษัทและบริษัทย่อยคาดว่าคู่สัญญาจะไม่มีปัญหาในการที่จะปฏิบัติตามสัญญาเนื่องจากคู่สัญญาเป็นสถาบันการเงินที่จัดอยู่ในระดับดี จำนวนเงินสูงสุดของความเสียหายที่อาจเกิดขึ้นในกรณีที่สถาบันการเงินเหล่านี้ไม่สามารถปฏิบัติตามสัญญาที่เป็นเครื่องมือทางการเงินคือจำนวนเงินลูกหนี้ (เจ้าหนี้) สหุติตามสัญญาซื้อขายเงินตราต่างประเทศล่วงหน้า ณ วันที่ 31 ธันวาคม 2547 และ 2546 ดังกล่าวมีจำนวน 178 ล้านบาท และ 30 ล้านบาท ตามลำดับ

บริษัท เจริญโภคภัณฑ์อาหาร จำกัด (มหาชน) และบริษัทย่อย

หมายเหตุประกอบงบการเงิน (ต่อ)

วันที่ 31 ธันวาคม 2547 และ 2546

มูลค่ายุติธรรมของเครื่องมือทางการเงิน

เงินสดและรายการเทียบเท่าเงินสด ลูกหนี้และเจ้าหนี้การค้า ลูกหนี้และเจ้าหนี้อื่น

ราคาตามบัญชีของสินทรัพย์ข้างต้นมีจำนวนใกล้เคียงกับมูลค่ายุติธรรม เนื่องจากรายการดังกล่าวมีสถานะเป็นเงินสด หรือจะได้รับชำระ/จ่ายชำระเป็นเงินสดในระยะเวลาอันสั้น

เงินลงทุนในหลักทรัพย์

มูลค่ายุติธรรมของหลักทรัพย์ในความต้องการของตลาดถือตามราคาซื้อขายกันในตลาด ส่วนมูลค่ายุติธรรมของเงินลงทุนทั่วไปไม่สามารถหาได้โดยไม่ต้องเสียค่าใช้จ่ายที่เกินความจำเป็น เนื่องจากไม่มีข้อมูลราคาตลาดของเงินลงทุนอื่นที่คล้ายคลึงกันกับเงินลงทุนทั่วไปดังกล่าว

เงินให้กู้ยืมแก่บริษัทย่อย

ราคาตามบัญชีที่ปรากฏในงบการเงินมีจำนวนใกล้เคียงกับมูลค่ายุติธรรมเนื่องจากเป็นเงินให้กู้ยืมที่มีวันครบกำหนดชำระคืนในระยะเวลาอันใกล้ ส่วนเงินให้กู้ยืมระยะยาวแก่บริษัทย่อยมีจำนวนใกล้เคียงกับมูลค่ายุติธรรมที่ประมาณจากอัตราดอกเบี้ยปัจจุบันในตลาดของเงินกู้ยืม ซึ่งมีเงื่อนไขและวันครบกำหนดที่คล้ายคลึงกัน

เงินกู้ยืมและหุ้นกู้

ราคาตามบัญชีที่ปรากฏในงบการเงินของรายการที่มีอัตราดอกเบี้ยคงที่มีจำนวนใกล้เคียงกับมูลค่ายุติธรรมที่ประมาณจากอัตราดอกเบี้ยปัจจุบันในตลาดของเงินกู้ยืมหรือหุ้นกู้ ซึ่งมีเงื่อนไขและวันครบกำหนดที่คล้ายคลึงกัน ส่วนราคาตามบัญชีที่ปรากฏในงบการเงินของรายการที่มีอัตราดอกเบี้ยแบบลอยตัว มีจำนวนใกล้เคียงกับมูลค่ายุติธรรม

สัญญาซื้อขายเงินตราต่างประเทศล่วงหน้าและสัญญาแลกเปลี่ยนดอกเบี้ย

มูลค่ายุติธรรมของสัญญาซื้อขายเงินตราต่างประเทศล่วงหน้าและสัญญาแลกเปลี่ยนดอกเบี้ยมีจำนวนใกล้เคียงกับจำนวนที่คาดว่าจะสามารถซื้อขายได้ในตลาดอัตราแลกเปลี่ยนเงินตราปัจจุบัน

บริษัท เจริญโภคภัณฑ์อาหาร จำกัด (มหาชน) และบริษัทย่อย

หมายเหตุประกอบงบการเงิน (ต่อ)

วันที่ 31 ธันวาคม 2547 และ 2546

27. การดำเนินงานของบริษัท

	ล้านบาท					
	งบการเงินเฉพาะบริษัท		งบการเงินเฉพาะบริษัท		รวม	
	ธุรกิจที่ได้รับยกเว้น	ธุรกิจที่ได้รับยกเว้น	ธุรกิจที่ได้รับลดหย่อน	ธุรกิจที่ได้รับลดหย่อน		
	ภาษีเงินได้ตามสิทธิ	ภาษีเงินได้ตามสิทธิ	ภาษีเงินได้/ไม่ได้รับยกเว้น	ภาษีเงินได้/ไม่ได้รับยกเว้น		
	พิเศษของการส่งเสริม	พิเศษของการส่งเสริม	พิเศษของการส่งเสริม	พิเศษของการส่งเสริม		
	การลงทุน	การลงทุน	การลงทุน	การลงทุน		
	(หมายเหตุ 24)	(หมายเหตุ 24)	(หมายเหตุ 24)	(หมายเหตุ 24)		
	2547	2546	2547	2546	2547	2546
ขายสุทธิ - ในประเทศ	2,511	3,829	22,442	18,961	24,953	22,790
รายได้อื่น	-	-	2,069	2,906	2,069	2,906
รวมรายได้	2,511	3,829	24,511	21,867	27,022	25,696
หัก ต้นทุนและค่าใช้จ่าย	(2,469)	(3,375)	(23,316)	(20,079)	(25,785)	(23,454)
กำไรสุทธิ	<u>42</u>	<u>454</u>	<u>1,195</u>	<u>1,788</u>	<u>1,237</u>	<u>2,242</u>

ต้นทุนและค่าใช้จ่ายทางตรงคิดเข้าแผนกที่เกี่ยวข้องตามที่เกิดขึ้น ส่วนต้นทุนและค่าใช้จ่ายทางอ้อมปันส่วนตามรายได้ของแต่ละแผนก

ณ วันที่ 31 ธันวาคม 2547 และ 2546 บริษัทคำนวณภาษีเงินได้จากกำไรสุทธิทางภาษีของกิจการที่ไม่ได้รับการส่งเสริมการลงทุนและกึ่งหนึ่งของกำไรสุทธิทางภาษีของกิจการ ที่ได้รับลดหย่อนภาษีเงินได้ตามสิทธิพิเศษของการส่งเสริมการลงทุน กำไรสุทธิทางภาษีดังกล่าวคำนวณจากกำไรสุทธิตามบัญชีของแต่ละกิจการปรับปรุงด้วยส่วนได้เสียในกำไรสุทธิของบริษัทย่อยและบริษัทร่วม และรายได้ รายจ่ายอื่นๆ บางรายการซึ่งได้รับยกเว้นภาษีเงินได้หรือเป็นรายจ่ายต้องห้ามในการคำนวณภาษีเงินได้

บริษัท เจริญโภคภัณฑ์อาหาร จำกัด (มหาชน) และบริษัทย่อย

หมายเหตุประกอบงบการเงิน (ต่อ)

วันที่ 31 ธันวาคม 2547 และ 2546

28. ภาระผูกพันและหนี้สินที่อาจเกิดขึ้นภายในหน้า

ณ วันที่ 31 ธันวาคม 2547 บริษัทและบริษัทย่อยมีภาระผูกพันและหนี้สินที่อาจเกิดขึ้นภายในหน้าดังนี้

ก. บริษัทและบริษัทย่อยมีเลตเตอร์ออฟเครดิตที่ยังไม่ได้ใช้เป็นเงิน 16 ล้านบาท และ 179 ล้านบาท ตามลำดับ

ข. บริษัทและบริษัทย่อยมีหนี้สินที่อาจเกิดขึ้นจากการที่ธนาคารออกหนังสือค้ำประกันบริษัทต่อหน่วยงานราชการ เป็นเงิน 246 ล้านบาท และ 1,089 ล้านบาท ตามลำดับ

ค. สัญญาว่าด้วยความร่วมมือทางวิชาการกับมหาวิทยาลัยแม่โจ้ โดยทางมหาวิทยาลัยอนุญาตให้บริษัทใช้ที่ดินและสิ่งปลูกสร้างในการสร้างบ่อเลี้ยงกุ้งกุลาดำและใช้เป็นศูนย์วิจัยและฝึกอบรมแก่อาจารย์และนักวิชาการเป็นระยะเวลา 10 ปี เริ่มตั้งแต่วันที่ 1 มกราคม 2537 ภายใต้เงื่อนไขของสัญญาดังกล่าว บริษัทมีภาระผูกพันที่จะโอนกรรมสิทธิ์ในสินทรัพย์ทั้งหมดของโครงการให้แก่มหาวิทยาลัยเมื่ออายุสัญญาสิ้นสุดลงและบริษัทจะต้องเสียค่าตอบแทนให้แก่มหาวิทยาลัยไม่น้อยกว่า 0.5 ล้านบาทต่อปี ราคาตามบัญชีของทรัพย์สินดังกล่าวของบริษัท ณ วันที่ 31 ธันวาคม 2547 และ 2546 มีจำนวนเงินรวมประมาณ 6 ล้านบาท อย่างไรก็ตาม บริษัทได้เข้าทำข้อตกลงกับทางมหาวิทยาลัยดังกล่าวเพื่อต่ออายุของสัญญาต่อไปอีกจนถึงวันที่ 31 ธันวาคม 2549 โดยจะจ่ายค่าตอบแทนให้กับมหาวิทยาลัยเพิ่มเป็นประมาณ 1.5 ล้านบาท ต่อปี

ง. สัญญาเช่าระยะยาวสำหรับอาคารสำนักงานพร้อมทั้งสิ่งอำนวยความสะดวกต่าง ๆ ที่ดิน ฟาร์มเลี้ยงสัตว์ และสำหรับยานพาหนะกับบริษัทที่เกี่ยวข้องกันและบริษัทอื่น ๆ หลายแห่งเป็นเวลา 2-16 ปี สิ้นสุดในปี 2548 ถึง 2562 โดยบริษัทและบริษัทย่อยมีค่าเช่าและค่าบริการรวมต่อปีเป็นเงินประมาณ 250 ล้านบาท 579 ล้านบาท ตามลำดับ

จ. บริษัทและบริษัทย่อยบางแห่งมีภาระผูกพันที่จะต้องจ่ายค่าก่อสร้าง เครื่องจักรและค่าบริการต่างๆ ตามที่ระบุในสัญญาที่เกี่ยวข้อง เป็นจำนวนเงินประมาณ 367 ล้านบาท และ 268 ล้านบาท ตามลำดับ

บริษัท เจริญโภคภัณฑ์อาหาร จำกัด (มหาชน) และบริษัทย่อย

หมายเหตุประกอบงบการเงิน (ต่อ)

วันที่ 31 ธันวาคม 2547 และ 2546

29. ข้อมูลเพิ่มเติม

ค่าใช้จ่ายสำหรับปีสิ้นสุดวันที่ 31 ธันวาคม 2547 และ 2546 ที่ต้องเปิดเผยเพิ่มเติมมีดังนี้

	ล้านบาท			
	งบการเงินรวม		งบการเงินเฉพาะบริษัท	
	2547	2546	2547	2546
ค่าเสื่อมราคา	2,818	2,551	895	679
รายจ่าย (รายได้) ตัดบัญชี - สุทธิ	(215)	(94)	1	1
ค่าใช้จ่ายพนักงาน	8,876	8,096	2,047	1,660

จำนวนพนักงานของบริษัท ณ วันที่ 31 ธันวาคม 2547 และ 2546 มีจำนวน 11,033 คน และ 7,138 คน ตามลำดับ

30. เหตุการณ์ภายหลังวันที่ในงบดุล

เมื่อวันที่ 29 ตุลาคม 2547 ที่ประชุมวิสามัญผู้ถือหุ้นครั้งที่ 1/2547 ผู้ถือหุ้นได้มีมติอนุมัติให้บริษัทรับโอนกิจการจากบริษัทย่อยสามแห่ง ได้แก่ บริษัท ซีฟู้ดส์ เอ็นเตอร์ไพรส์ จำกัด บริษัท กรุงเทพเพาะเลี้ยงกุ้ง จำกัด และบริษัท แกลง จำกัด เพื่อปรับโครงสร้างการดำเนินธุรกิจสายสัตว์น้ำ ซึ่งประกอบด้วย การผลิตอาหารสัตว์น้ำ การเพาะเลี้ยงสัตว์น้ำ และการแปรรูป ให้เข้ามาดำเนินการอยู่ภายใต้บริษัทเดียว โดยทรัพย์สินที่บริษัทจะรับโอนในครั้งนี้มีมูลค่ารวมประมาณ 1,052 ล้านบาท ซึ่งการโอนกิจการดังกล่าวได้เสร็จสิ้นในเดือนกุมภาพันธ์ 2548

เมื่อวันที่ 12 มกราคม 2548 คณะกรรมการของบริษัทมีมติอนุมัติให้บริษัท เจริญโภคภัณฑ์อุตสาหกรรม จำกัด (CPIN) ซึ่งเป็นบริษัทย่อยเข้าซื้อหุ้นสามัญเพิ่มทุนของ Charoen Pokphand (India) Private Limited (CP India) นอกเหนือไปจากส่วนที่ CPIN จะได้รับการจัดสรรตามสัดส่วนการถือหุ้นใน CP India โดยจะเป็นการเข้าซื้อหุ้นในส่วนที่ผู้ถือหุ้นรายอื่นซึ่งได้แก่บริษัท เครือเจริญโภคภัณฑ์ จำกัดและบริษัทที่เกี่ยวข้องกันอีกสามแห่งซึ่งอาจละสิทธิการซื้อหุ้นเพิ่มทุนดังกล่าวจำนวนไม่เกิน 32.4 ล้านหุ้น คิดเป็นเงินประมาณ 311 ล้านบาท ทั้งนี้ หากผู้ถือหุ้นรายอื่นทุกรายละสิทธิในการซื้อหุ้นจำนวนดังกล่าว และ CPIN เข้าซื้อหุ้นเหล่านั้นแทน จะทำให้สัดส่วนการถือหุ้นของ CPIN ใน CP India เพิ่มขึ้นจากร้อยละ 19 เป็นร้อยละ 71.2 อันจะเป็นผลให้ CP India มีสถานะเป็นบริษัทย่อยทางอ้อมของบริษัท ณ วันที่งบการเงินได้รับการอนุมัติจากคณะกรรมการบริษัท CPIN ยังมีได้เข้าซื้อหุ้นเพิ่มทุนตามสิทธิของผู้ถือหุ้นรายอื่นดังกล่าว

31. การจัดประเภทบัญชีใหม่

บริษัทได้จัดประเภทบัญชีบางบัญชีในงบการเงินปี 2546 ใหม่ เพื่อให้สอดคล้องกับการแสดงรายการในงบการเงินปี 2547

ข้อมูลทั่วไปของบริษัท

(ณ วันที่ 31 ธันวาคม 2547)



สถานที่ตั้งสำนักงานใหญ่

อาคาร ซี.พี. ทาวเวอร์ เลขที่ 313 ถนนสีลม
แขวงบางรัก เขตบางรัก กรุงเทพฯ 10500 ประเทศไทย

หมายเลขโทรศัพท์

ส่วนกลาง 0-2625-8000
สำนักเลขานุการบริษัท 0-2625-8353-4
สำนักลงทุนสัมพันธ์ 0-2638-2935-6

หมายเลขโทรสาร

0-2638-2942

ที่อยู่เว็บไซต์

<http://www.cpfunds.net>

ประเภทธุรกิจ

เกษตรอุตสาหกรรมและอาหาร

สถานะทางกฎหมาย

บริษัทมหาชนจดทะเบียนในประเทศไทย

เลขทะเบียนบริษัท

บมจ. 271

ทุนจดทะเบียน

หุ้นสามัญจำนวน 8,206.7 ล้านบาท

ทุนชำระแล้ว

หุ้นสามัญจำนวน 5,727.6 ล้านบาท

ราคาหุ้นที่ตราไว้ (Par Value)

1.00 บาทต่อหุ้น

ชื่อย่อในตลาดหลักทรัพย์แห่งประเทศไทย

CPF สำหรับหุ้นสามัญ
CPF-W2 สำหรับใบสำคัญแสดงสิทธิ
CPF07NA สำหรับหุ้นกู้ครั้งที่ 1/2547 ชุดที่ 1
CPF09NA สำหรับหุ้นกู้ครั้งที่ 1/2547 ชุดที่ 2

นโยบายการจ่ายปันผล

ซีพีเอฟมีนโยบายการจ่ายเงินปันผลให้แก่ผู้ถือหุ้นปีละ 4 ครั้ง จากผลการดำเนินงานของบริษัทในแต่ละไตรมาส โดยเงินปันผลที่จ่ายจากผลการดำเนินงานประจำไตรมาสที่ 1 ไตรมาสที่ 2 และไตรมาสที่ 3 ของปีจะจ่ายเป็นเงินปันผลระหว่างกาล ส่วนเงินปันผลที่จ่ายจากผลการดำเนินงานประจำไตรมาสที่ 4 ของปีจะจ่ายเป็นเงินปันผลประจำปี โดยเงินปันผลที่จ่ายรวมทั้งสิ้นจากผลการดำเนินงานในแต่ละปีจะมีจำนวนประมาณร้อยละ 50 ของกำไรสุทธิประจำปีหลังหักภาษีเงินได้ และสำรองตามกฎหมาย ทั้งนี้ การจ่ายเงินปันผลดังกล่าวอาจมีการเปลี่ยนแปลงได้ขึ้นอยู่กับผลการดำเนินงาน สถานะการเงิน และโครงการในอนาคตของบริษัท รวมทั้งภาวะเศรษฐกิจโดยรวม

นอกจากนี้ ซีพีเอฟยังมีหน้าที่ที่จะต้องปฏิบัติตามข้อกำหนดและเงื่อนไขของหุ้นกู้ชนิดทยอยคืนเงินต้นของบริษัท เจริญโภคภัณฑ์อาหาร จำกัด (มหาชน) ครั้งที่ 1/2543 ครบกำหนดไถ่ถอนปี 2548 หุ้นกู้ชนิดทยอยคืนเงินต้นของบริษัท เจริญโภคภัณฑ์อาหาร จำกัด (มหาชน) ครั้งที่ 1/2544 ครบกำหนดไถ่ถอนปี 2549 หุ้นกู้บริษัท เจริญโภคภัณฑ์อาหาร จำกัด (มหาชน) ครั้งที่ 1/2547 ชุดที่ 1 ครบกำหนดไถ่ถอนปี พ.ศ. 2550 และหุ้นกู้บริษัท เจริญโภคภัณฑ์อาหาร จำกัด (มหาชน) ครั้งที่ 1/2547 ชุดที่ 2 ครบกำหนดไถ่ถอนปี พ.ศ. 2552 นั้น ซึ่งกำหนดให้จ่ายเงินปันผลในรอบปีบัญชีใดๆ ในรูปของเงินสดให้แก่ผู้ถือหุ้นเกินกว่าร้อยละ 60 ของกำไรสุทธิในรอบปีบัญชีนั้น ตลอดจนอายุของหุ้นกู้ และหากซีพีเอฟไม่สามารถชำระดอกเบี้ยของหุ้นกู้หรือผิดนัดชำระเงินจำนวนใดๆ ที่เกี่ยวกับหุ้นกู้ต่อผู้ถือหุ้น ซีพีเอฟจะต้องไม่จ่ายเงินปันผลในรูปของเงินสดให้แก่ผู้ถือหุ้น

สำหรับบริษัทย่อยที่เป็นบริษัทมหาชนนั้น แต่ละบริษัทมีนโยบายการจ่ายเงินปันผลประมาณร้อยละ 50 ของกำไรสุทธิประจำปีหลังหักภาษีเงินได้และสำรองตามกฎหมาย ส่วนการจ่ายเงินปันผลของบริษัทย่อยอื่นๆ นั้น ขึ้นอยู่กับแผนการลงทุนในอนาคต โครงสร้างทางการเงิน และสภาพคล่องของบริษัทย่อยนั้นๆ

จำนวนผู้ถือหุ้น

ประเภท	จำนวนราย	จำนวนหุ้นที่ถือครอง
1. บุคคลธรรมดาสัญชาติไทย	16,412	1,522,423,274
2. บุคคลธรรมดา สัญชาติต่างประเทศ	154	25,451,018
3. นิติบุคคล สัญชาติไทย	145	3,464,094,644
4. นิติบุคคล สัญชาติต่างประเทศ	102	715,593,540
รวมทั้งสิ้น	16,813	5,727,562,476

รายชื่อผู้ถือหุ้นสูงสุด 10 รายแรก

รายชื่อผู้ถือหุ้น	จำนวนหุ้น	สัดส่วนการถือหุ้น (ร้อยละ)
1. บริษัท เครือเจริญโภคภัณฑ์ จำกัด ⁽¹⁾ และผู้เกี่ยวข้องตามมาตรา 258	2,817,041,915	49.2
2. บริษัท ยู เอ็น เอส อโกรเคมีคัล จำกัด	279,950,259	4.9
3. บริษัท ไทยเอ็นวีดีอาร์ จำกัด	124,297,398	2.2
4. Boston Safe Deposit and Trust Company	118,772,346	2.1
5. The Bank of New York (Nominees) Limited	96,707,249	1.7
6. น.ส. วลัยพร จิรภูมิมินทร์	77,000,000	1.3
7. Nomura Singapore Limited-Customer Segregated Account H	64,000,000	1.1
8. นายมนตรี เจียรนวนนท์	51,144,300	0.9
9. น.ส. นารี จิรภูมิมินทร์	51,000,000	0.9
10. Clearstream Nominees Ltd.	45,794,036	0.8

(1) ผู้ถือหุ้นของบริษัท เครือเจริญโภคภัณฑ์ จำกัด ประกอบด้วย บุคคลธรรมดาจำนวน 46 รายและนิติบุคคลจำนวน 3 ราย โดยมีรายละเอียดผู้ถือหุ้นดังแสดงไว้ที่ กรมพัฒนาธุรกิจ กระทรวงพาณิชย์

ข้อจำกัดการโอนหุ้นของซีพีเอฟ

หุ้นของซีพีเอฟให้โอนกันได้โดยเสรี เว้นแต่การโอนหุ้นนั้นจะเป็นเหตุให้มีบุคคลต่างด้าวถือหุ้นอยู่ในซีพีเอฟเกินกว่าร้อยละ 40 ของจำนวนหุ้นที่ออกจำหน่ายแล้วทั้งหมดของซีพีเอฟ

คนต่างด้าวอาจได้มาซึ่งหุ้นของซีพีเอฟเกินกว่าอัตราจำกัดที่กำหนดไว้ในวรรคแรกของข้อบังคับเรื่องการโอนหุ้นได้ โดยการจองซื้อหุ้นที่ออกใหม่ที่ออกและเสนอขายโดยซีพีเอฟ หรือโดยการซื้อสิทธิแปลงสภาพหรือใช้สิทธิซื้อหุ้นที่ออกใหม่ในกรณีที่คนต่างด้าวนั้นเป็นผู้ถือหุ้นผู้แปลงสภาพ และ/หรือผู้ถือใบสำคัญแสดงสิทธิ และ/หรือหลักทรัพย์อื่นใดที่ให้สิทธิดังกล่าวแก่ผู้ถือหลักทรัพย์ที่ซีพีเอฟเป็นผู้ออกและเสนอขาย (รวมตลอดถึงหุ้นปันผลหรือหุ้นที่ออกให้แก่ผู้ถือหุ้นซึ่งได้หุ้นดังกล่าวมาจากการจองซื้อหุ้นหรือการใช้สิทธิต่างๆ ตามวรรคนี้) แต่ทั้งนี้การถือหุ้นใหม่ในกรณีเช่นว่านี้เมื่อรวมกับหุ้นที่ถือโดยคนต่างด้าวในวรรคแรกแล้ว จำนวนหุ้นที่ถือโดยคนต่างด้าวทั้งหมดจะต้องไม่เกินกว่าร้อยละ 49 ของจำนวนหุ้นที่ออกจำหน่ายแล้วทั้งหมดของซีพีเอฟในขณะนั้นๆ อัตราจำกัดที่คนต่างด้าวมิสิทธิถือหุ้นจำนวนร้อยละ 49 นี้ ให้ใช้กับกรณีการโอนหุ้นจากคนต่างด้าวซึ่งเป็นผู้ได้หุ้นใหม่ โดยการจองซื้อหุ้นเพิ่มทุนที่ออกและเสนอขายโดยซีพีเอฟ หรือโดยการซื้อสิทธิแปลงสภาพหรือใช้สิทธิซื้อหุ้นที่ออกใหม่ของผู้ถือหลักทรัพย์ดังกล่าวข้างต้นตามวรรคนี้ (รวมตลอดถึงหุ้นปันผลหรือหุ้นที่ออกให้แก่ผู้ถือหุ้นซึ่งได้หุ้นดังกล่าวมาจากการจองซื้อหุ้นหรือการใช้สิทธิต่างๆ ตามวรรคนี้) ให้กับคนต่างด้าวในทุกๆ ทอดของการโอนจนกว่าหุ้นดังกล่าวจะถูกโอนไปยังบุคคลซึ่งมิใช่คนต่างด้าว

ทั้งนี้ ณ วันที่ 25 พฤศจิกายน 2547 สัดส่วนการถือครองหุ้นสามัญของซีพีเอฟโดยคนต่างด้าวมียอดประมาณร้อยละ 12.94 ของจำนวนหุ้นที่ออกจำหน่ายแล้วทั้งหมดของซีพีเอฟ

ประวัติความเป็นมาและพัฒนาการที่สำคัญ

- พ.ศ. 2521** ● จัดทะเบียนเป็นบริษัทจำกัด ในนาม “บริษัท เจริญโภคภัณฑ์อาหารสัตว์ จำกัด” เพื่อผลิตและจำหน่ายอาหารสัตว์ในเขตภาคใต้ของประเทศไทย
- พ.ศ. 2530** ● เริ่มดำเนินธุรกิจการเลี้ยงสัตว์ ประเภทสัตว์บก โดยมีเป้าหมายที่จะดำเนินธุรกิจลักษณะครบวงจร มากขึ้น
● จัดทะเบียนหุ้นสามัญเป็นหลักทรัพย์จดทะเบียนในตลาดหลักทรัพย์แห่งประเทศไทย ภายใต้ชื่อย่อว่า CPF
- พ.ศ. 2531** ● เริ่มดำเนินธุรกิจอุตสาหกรรมเพาะเลี้ยงสัตว์น้ำ ด้านการผลิตและจำหน่ายอาหารกุ้ง การทำฟาร์มเลี้ยงกุ้ง และการแปรรูปกุ้งเพื่อการส่งออก
- พ.ศ. 2537** ● แปรสภาพเป็น “บริษัทมหาชนจำกัด” และเปลี่ยนชื่อเป็น “บริษัท เจริญโภคภัณฑ์อาหารสัตว์ จำกัด (มหาชน)”
- พ.ศ. 2541** ● เข้าลงทุนซื้อหุ้นในบริษัทมหาชนที่ดำเนินธุรกิจเกษตรอุตสาหกรรมของเครือเจริญโภคภัณฑ์ในประเทศไทย เข้ามาอยู่ภายใต้การบริหารงานของซีพีเอฟ
- พ.ศ. 2542** ● เข้าลงทุนซื้อหุ้นในบริษัทจำกัดที่ดำเนินธุรกิจเกษตรอุตสาหกรรมและอาหารของเครือเจริญโภคภัณฑ์จำนวน 9 แห่ง ซึ่งภายใต้โครงสร้างใหม่จากการลงทุนในปี 2541 และการลงทุนครั้งนี้ ทำให้กลุ่มบริษัทซีพีเอฟมีการดำเนินธุรกิจครอบคลุมไปทั่วทุกภาคของประเทศไทย โดยแบ่งเป็น 2 ธุรกิจหลักคือ ธุรกิจสัตว์บก และธุรกิจสัตว์น้ำ ซึ่งทั้ง 2 ธุรกิจนี้มีการดำเนินงานในลักษณะครบวงจร โดยเริ่มจากการสรรหาวัตถุดิบที่ใช้ในการผลิตอาหารสัตว์ การผลิตและจำหน่ายอาหารสัตว์ การเพาะพันธุ์สัตว์ การแปรรูปเนื้อสัตว์ และการผลิตสินค้าอาหารจากเนื้อสัตว์
- เพื่อให้สอดคล้องกับวิสัยทัศน์ของกลุ่มบริษัทซีพีเอฟที่ประสงค์ที่จะผลิตอาหารที่มีคุณภาพสู่ตลาดทั่วโลก จึงได้เปลี่ยนชื่อเป็น “บริษัท เจริญโภคภัณฑ์อาหาร จำกัด (มหาชน)”
- พ.ศ. 2543** ● เปลี่ยนแปลงนโยบายการจ่ายเงินปันผล (รายละเอียดในหัวข้อ “นโยบายการจ่ายเงินปันผล” หน้า 54)
● เพิ่มการลงทุนใน Charoen Pokphand (USA), Inc. ในประเทศสหรัฐอเมริกา ซึ่งทำให้มีสถานะภาพเป็นบริษัทย่อยของซีพีเอฟ
- พ.ศ. 2544** ● เปลี่ยนแปลงมูลค่าหุ้นสามัญที่ตราไว้จากเดิมหุ้นละ 10 บาท เป็นหุ้นละ 1 บาท
● จัดตั้งบริษัทย่อยใหม่ Aqua Beauty, Inc. เพื่อนำเข้าและจัดจำหน่ายผลิตภัณฑ์อาหารทะเลในประเทศสหรัฐอเมริกา
- พ.ศ. 2545** ● จัดตั้งบริษัทย่อยใหม่จำนวน 6 บริษัท โดยซีพีเอฟถือหุ้นทางตรงและทางอ้อมร้อยละ 99.99 ดังนี้
- 1) C.P. Aquaculture (Beihai) Co., Ltd. เพื่อดำเนินธุรกิจผลิตและจำหน่ายอาหารสัตว์ ฟาร์มเพาะเลี้ยงสัตว์น้ำ และเพาะพันธุ์สัตว์น้ำในประเทศสาธารณรัฐประชาชนจีน
 - 2) C.P. Food Product (Shanghai) Co., Ltd. เพื่อดำเนินธุรกิจร้านอาหารไทยในประเทศสาธารณรัฐประชาชนจีน
 - 3) CPF Europe S.A. เพื่อดำเนินธุรกิจนำเข้าและจัดจำหน่ายสินค้าประเภทเนื้อสัตว์แปรรูปและผลิตภัณฑ์อาหารสำเร็จรูปในกลุ่มประเทศในสหภาพยุโรป
 - 4) บริษัท ซีพีเอฟ ไอทีเซ็นเตอร์ จำกัด เพื่อให้บริการด้านเทคโนโลยีสารสนเทศให้แก่กลุ่มบริษัทซีพีเอฟเป็นหลัก
 - 5) บริษัท ซีพีเอฟ เทรนนิงเซ็นเตอร์ จำกัด เพื่อให้บริการด้านการฝึกอบรมให้แก่พนักงานของกลุ่มบริษัทซีพีเอฟเป็นหลัก
- เข้าร่วมลงทุนใน Fusion Foods Limited กับนักธุรกิจชาวอังกฤษ เพื่อดำเนินธุรกิจการนำเข้าและจัดจำหน่ายสินค้าประเภทเนื้อสัตว์แปรรูปและผลิตภัณฑ์อาหารสำเร็จรูปในสหราชอาณาจักร โดยซีพีเอฟถือหุ้นทางอ้อมในสัดส่วนร้อยละ 52.00
- พ.ศ. 2546** ● จัดตั้งบริษัทย่อยใหม่จำนวน 4 บริษัท โดยซีพีเอฟถือหุ้นทางตรงและทางอ้อมในสัดส่วนร้อยละ 99.99 ดังนี้
- 1) Aqua-Agri Foods International, Inc. เพื่อนำเข้าและจัดจำหน่ายผลิตภัณฑ์อาหารในประเทศสหรัฐอเมริกา
 - 2) บริษัท ยูนิเวอร์แซล ฟู้ด แอนด์ มาร์เก็ตติ้ง จำกัด เพื่อดำเนินธุรกิจค้าส่งและค้าปลีกผลิตภัณฑ์อาหารสำเร็จรูปและธุรกิจอาหารจานด่วนในประเทศไทย
 - 3) บริษัท อินเตอร์เนชั่นแนล ฟู้ด จำกัด เพื่อดำเนินธุรกิจค้าส่งและค้าปลีกผลิตภัณฑ์อาหารสำเร็จรูป สำหรับสัตว์เลี้ยงในประเทศไทย
 - 4) C.P. Aquaculture (Hainan) Co., Ltd. เพื่อดำเนินธุรกิจผลิตและจำหน่ายอาหารสัตว์ฟาร์มเพาะเลี้ยงสัตว์น้ำ และเพาะพันธุ์สัตว์น้ำในประเทศสาธารณรัฐประชาชนจีน

- เพิ่มสัดส่วนการถือหุ้นโดยการเข้าซื้อหุ้นในหุ้นสามัญของบริษัท จันทบุรีฟาร์มเพาะเลี้ยงสัตว์น้ำ จำกัด ที่ดำเนินธุรกิจฟาร์มเลี้ยงกุ้งในประเทศไทย จากเดิมร้อยละ 18.00 เป็นร้อยละ 99.99
- เพิ่มสัดส่วนการถือหุ้นโดยการเข้าซื้อหุ้นใน C.P. Aquaculture (India) Private Limited ที่ดำเนินธุรกิจผลิตและจำหน่ายอาหารสัตว์น้ำ และฟาร์มเพาะพันธุ์สัตว์น้ำในประเทศอินเดีย จากเดิมร้อยละ 19.20 เป็นร้อยละ 31.70
- เข้าร่วมลงทุนกับ Aviagen, Inc. จัดตั้ง บริษัท รอส บริดเดอร์ส สยาม จำกัด เพื่อดำเนินธุรกิจผลิตและจำหน่ายลูกไก่พ่อแม่พันธุ์เนื้อในประเทศไทย โดยซีพีเอฟถือหุ้นทางอ้อมในสัดส่วนร้อยละ 49.99

พ.ศ. 2547

- เข้าลงทุนโดยบริษัทย่อยเพื่อซื้อหุ้นสามัญในสัดส่วนร้อยละ 84.49 ของ C.P. Standart Gida Sanayi ve Ticaret A.S. ซึ่งเป็นบริษัทที่ดำเนินธุรกิจอาหารสัตว์และไก่ครบวงจร ในประเทศตุรกี
- จัดตั้งบริษัทย่อยใหม่จำนวน 2 บริษัท ดังนี้
 - 1) CPF Tokyo Company Limited เพื่อดำเนินธุรกิจนำเข้าและจัดจำหน่ายสินค้าประเภทเนื้อสัตว์แปรรูป และผลิตภัณฑ์อาหารสำเร็จรูปในประเทศญี่ปุ่น โดยซีพีเอฟถือหุ้นทางอ้อมในสัดส่วนร้อยละ 99.99
 - 2) เข้าร่วมลงทุนกับ Shrimp Improvement Systems, L.L.C. จัดตั้งบริษัท พัฒนาพันธุ์กุ้ง (ประเทศไทย) จำกัด เพื่อดำเนินธุรกิจเพาะฟักลูกกุ้งในประเทศไทย โดยซีพีเอฟถือหุ้นในสัดส่วนร้อยละ 51.00
- ที่ประชุมวิสามัญผู้ถือหุ้นซีพีเอฟ ครั้งที่ 1/2547 มีมติรับโอนกิจการแปรรูปสัตว์น้ำจากบริษัทย่อย 3 บริษัท ได้แก่ บริษัท ซีฟู้ดส์ เอ็นเตอร์ไพรส์ จำกัด บริษัท กรุงเทพเพาะเลี้ยงกุ้ง จำกัด และบริษัท แกลง จำกัด เพื่อปรับโครงสร้างการดำเนินธุรกิจสายสัตว์น้ำ ซึ่งประกอบด้วย การผลิตอาหารสัตว์น้ำ การเพาะเลี้ยงสัตว์น้ำ และการแปรรูปให้เข้ามาอยู่ภายใต้บริษัทเดียว ซึ่งคาดว่าจะดำเนินการแล้วเสร็จในไตรมาสที่ 1 ปี 2548
- ที่ประชุมคณะกรรมการซีพีเอฟมีมติให้จัดตั้งบริษัทย่อยขึ้นใหม่จำนวน 3 บริษัท ซึ่งคาดว่าจะดำเนินการจัดตั้งแล้วเสร็จในไตรมาสที่ 1 ปี 2548 ดังนี้
 - 1) Calibre Nature (M) Sdn. Bhd. เพื่อดำเนินธุรกิจสายสัตว์น้ำในประเทศมาเลเซีย ซึ่งรวมถึงการผลิตและจำหน่ายอาหารสัตว์น้ำ ฟาร์มเพาะเลี้ยงสัตว์น้ำ และแปรรูปสัตว์น้ำ โดยซีพีเอฟถือหุ้นในสัดส่วนร้อยละ 99.99
 - 2) บริษัท ซีพี-โยเนคคิว จำกัด ซึ่งเป็นบริษัทที่ร่วมลงทุนกับ Yonekyu Corporation เพื่อผลิตผลิตภัณฑ์อาหารแปรรูปจากเนื้อสัตว์ โดยซีพีเอฟถือหุ้นในสัดส่วนร้อยละ 80.50
 - 3) Charoen Pokphand Foods (UK) Limited เพื่อดำเนินธุรกิจผลิตสินค้าอาหารปรุงสุกพร้อมรับประทานแช่เย็น เพื่อจำหน่ายในสหราชอาณาจักร โดยซีพีเอฟถือหุ้นทางอ้อมในสัดส่วนร้อยละ 100.00

หมายเหตุ : ประวัติความเป็นมาและพัฒนาการที่สำคัญที่กล่าวถึงในส่วนนี้ เป็นพัฒนาการที่เกี่ยวกับการดำเนินธุรกิจและการลงทุนของบริษัทที่สำคัญโดยสรุป

วันสำคัญในรอบปี 2547

วันที่	รายการ
21 เมษายน	ประชุมสามัญผู้ถือหุ้นประจำปี
28 เมษายน	จ่ายเงินปันผลประจำปี 2547 จากผลการดำเนินงานไตรมาสที่ 4 ปี 2546 จำนวน 0.04 บาทต่อหุ้น
9 กันยายน	จ่ายเงินปันผลระหว่างกาล จากกำไรสะสมและผลการดำเนินงาน 6 เดือนแรกของปี 2547 จำนวน 0.07 บาทต่อหุ้น
29 ตุลาคม	ประชุมวิสามัญผู้ถือหุ้น ครั้งที่ 1/2547
9 ธันวาคม	จ่ายเงินปันผลระหว่างกาล จากผลการดำเนินงานไตรมาสที่ 3 ปี 2547 จำนวน 0.04 บาทต่อหุ้น

หมายเหตุ : หนังสือนัดประชุมผู้ถือหุ้นและรายงานการประชุมผู้ถือหุ้น สำหรับการประชุมสามัญผู้ถือหุ้นประจำปี 2547 และการประชุมวิสามัญผู้ถือหุ้น ครั้งที่ 1/2547 สามารถดูรายละเอียดได้ที่ www.cpfodds.net

ข้อมูลทั่วไปของนิติบุคคลที่บริษัทมีการลงทุน

บริษัทย่อย (เรียงลำดับตามธุรกิจและสัดส่วนการถือหุ้น)

ณ วันที่ 31 ธันวาคม 2547 บริษัทย่อยที่ซีพีเอฟมีการถือหุ้นทั้งทางตรงและทางอ้อมในสัดส่วนเกินกว่าร้อยละ 50.00 ของจำนวนหุ้นที่ออกจำหน่ายแล้วของบริษัทนั้น มีจำนวนทั้งสิ้น 38 บริษัท ดังนี้

ธุรกิจสัตว์บกในประเทศไทย (เรียงลำดับตามสัดส่วนการถือหุ้น)

1 บริษัท กรุงเทพค้าสัตว์ จำกัด

ประเภทธุรกิจ ผลิตอาหารสัตว์ เลี้ยงสัตว์ และแปรรูปเนื้อสัตว์
ที่ตั้งสำนักงานใหญ่ จังหวัดกรุงเทพมหานคร ประเทศไทย
หมายเลขโทรศัพท์ 0-2641-1234
หมายเลขโทรสาร 0-2641-1979
ทุนจดทะเบียน 800,000,000 บาท เป็นหุ้นสามัญทั้งจำนวน
มูลค่าที่ตราไว้ 100 บาทต่อหุ้น
สัดส่วนการถือหุ้น ร้อยละ 99.99

2 บริษัท กรุงเทพฯ อาหารสัตว์ จำกัด

ประเภทธุรกิจ ผลิตอาหารสัตว์และเลี้ยงสัตว์
ที่ตั้งสำนักงานใหญ่ จังหวัดกรุงเทพมหานคร ประเทศไทย
หมายเลขโทรศัพท์ 0-2675-9859
หมายเลขโทรสาร 0-2675-9813
ทุนจดทะเบียน 666,600,000 บาท เป็นหุ้นสามัญทั้งจำนวน
มูลค่าที่ตราไว้ 100 บาทต่อหุ้น
สัดส่วนการถือหุ้น ร้อยละ 99.99

3 บริษัท เจริญโภคภัณฑ์อุตสาหกรรม จำกัด

ประเภทธุรกิจ ผลิตอาหารสัตว์และเลี้ยงสัตว์
ที่ตั้งสำนักงานใหญ่ จังหวัดกรุงเทพมหานคร ประเทศไทย
หมายเลขโทรศัพท์ 0-2675-9879
หมายเลขโทรสาร 0-2675-9811
ทุนจดทะเบียน 166,650,000 บาท เป็นหุ้นสามัญทั้งจำนวน
มูลค่าที่ตราไว้ 100 บาทต่อหุ้น
สัดส่วนการถือหุ้น ร้อยละ 99.99

4 บริษัท ซี.พี.เกษตรอุตสาหกรรม จำกัด

ประเภทธุรกิจ เลี้ยงสัตว์
ที่ตั้งสำนักงานใหญ่ จังหวัดสุราษฎร์ธานี ประเทศไทย
หมายเลขโทรศัพท์ 0-7728-2229
หมายเลขโทรสาร 0-7728-2230
ทุนจดทะเบียน 33,000,000 บาท เป็นหุ้นสามัญทั้งจำนวน
มูลค่าที่ตราไว้ 100 บาทต่อหุ้น
สัดส่วนการถือหุ้น ร้อยละ 99.99

5 บริษัท ซี.พี.ผลิตภัณฑ์อาหาร จำกัด

ประเภทธุรกิจ ผลิตอาหารสำเร็จรูปจากเนื้อสัตว์
ที่ตั้งสำนักงานใหญ่ จังหวัดกรุงเทพมหานคร ประเทศไทย
หมายเลขโทรศัพท์ 0-2919-5971
หมายเลขโทรสาร 0-2919-5979
ทุนจดทะเบียน 228,200,000 บาท เป็นหุ้นสามัญทั้งจำนวน
มูลค่าที่ตราไว้ 100 บาทต่อหุ้น
สัดส่วนการถือหุ้น ร้อยละ 99.99

6 บริษัท ซี.พี.เมอร์แซนด์ซิ่ง จำกัด

ประเภทธุรกิจ กิจการลงทุนและการค้าระหว่างประเทศ
ที่ตั้งสำนักงานใหญ่ จังหวัดกรุงเทพมหานคร ประเทศไทย
หมายเลขโทรศัพท์ 0-2625-8000
หมายเลขโทรสาร 0-2638-2749
ทุนจดทะเบียน 1,850,000,000 บาท เป็นหุ้นสามัญทั้งจำนวน
มูลค่าที่ตราไว้ 10.00 บาทต่อหุ้น
สัดส่วนการถือหุ้น ร้อยละ 99.99

7 บริษัท ซี.พี.อุตสาหกรรมอาหารส่งออก จำกัด

ประเภทธุรกิจ ผลิตอาหารสำเร็จรูปจากเนื้อสัตว์
ที่ตั้งสำนักงานใหญ่ จังหวัดกรุงเทพมหานคร ประเทศไทย
หมายเลขโทรศัพท์ 0-2989-4506
หมายเลขโทรสาร 0-2989-4074
ทุนจดทะเบียน 40,000,000 บาท เป็นหุ้นสามัญทั้งจำนวน
มูลค่าที่ตราไว้ 10.00 บาทต่อหุ้น
สัดส่วนการถือหุ้น ร้อยละ 99.99

8 บริษัท บี.พี.อาหารสัตว์ จำกัด

ประเภทธุรกิจ ผลิตอาหารสัตว์และเลี้ยงสัตว์
ที่ตั้งสำนักงานใหญ่ จังหวัดสระบุรี ประเทศไทย
หมายเลขโทรศัพท์ 0-3637-1885
หมายเลขโทรสาร 0-3632-6578
ทุนจดทะเบียน 300,000,000 บาท เป็นหุ้นสามัญทั้งจำนวน
มูลค่าที่ตราไว้ 100 บาทต่อหุ้น
สัดส่วนการถือหุ้น ร้อยละ 99.99

9 บริษัท ฟาร์มกรุงเทพ จำกัด

ประเภทธุรกิจ เลี้ยงสัตว์และแปรรูปเนื้อสัตว์
ที่ตั้งสำนักงานใหญ่ จังหวัดกรุงเทพมหานคร ประเทศไทย
หมายเลขโทรศัพท์ 0-2641-1234
หมายเลขโทรสาร 0-2641-1979
ทุนจดทะเบียน 166,650,000 บาท เป็นหุ้นสามัญทั้งจำนวน
มูลค่าที่ตราไว้ 100 บาทต่อหุ้น
สัดส่วนการถือหุ้น ร้อยละ 99.99

10 บริษัท ยูนิเวอร์แซล ฟู้ดส์ แอนด์ มาร์เก็ตติ้ง จำกัด

ประเภทธุรกิจ คำสั่งและค้าปลีกผลิตภัณฑ์อาหารสำเร็จรูป และร้านฟาสต์ฟู้ดส์
ที่ตั้งสำนักงานใหญ่ จังหวัดกรุงเทพมหานคร ประเทศไทย
หมายเลขโทรศัพท์ 0-2673-1095
หมายเลขโทรสาร 0-2673-1546
ทุนจดทะเบียน 80,000,000 บาท เป็นหุ้นสามัญทั้งจำนวน
มูลค่าที่ตราไว้ 10.00 บาทต่อหุ้น
สัดส่วนการถือหุ้น ร้อยละ 99.99

11 บริษัท ราชบุรีอาหารสัตว์ จำกัด

ประเภทธุรกิจ ผลิตภัณฑ์สัตว์และเลี้ยงสัตว์
 ที่ตั้งสำนักงานใหญ่ จังหวัดราชบุรี ประเทศไทย
 หมายเลขโทรศัพท์ 0-3236-8181-9
 หมายเลขโทรสาร 0-3236-8062
 ทุนจดทะเบียน 470,000,000 บาท เป็นหุ้นสามัญทั้งจำนวน
 มูลค่าที่ตราไว้ 10.00 บาทต่อหุ้น
 สัดส่วนการถือหุ้น ร้อยละ 99.99

12 บริษัท วิวัฒน์ผลิตภัณฑ์อาหาร จำกัด

ประเภทธุรกิจ ผลิตและจำหน่ายผลิตภัณฑ์อาหารสำเร็จรูปที่แปรรูปมาจากเนื้อสัตว์
 ที่ตั้งสำนักงานใหญ่ จังหวัดกรุงเทพมหานคร ประเทศไทย
 หมายเลขโทรศัพท์ 0-2663-4293
 หมายเลขโทรสาร 0-2663-4115
 ทุนจดทะเบียน 330,000,000 บาท เป็นหุ้นสามัญทั้งจำนวน
 มูลค่าที่ตราไว้ 10.00 บาทต่อหุ้น
 สัดส่วนการถือหุ้น ร้อยละ 99.99

13 บริษัท อินเทอร์เน็ตแซนแนล เพ็ท ฟู้ด จำกัด

ประเภทธุรกิจ ผลิตและจำหน่ายผลิตภัณฑ์อาหารสำเร็จรูปสำหรับสัตว์เลี้ยง
 ที่ตั้งสำนักงานใหญ่ จังหวัดกรุงเทพมหานคร ประเทศไทย
 หมายเลขโทรศัพท์ 0-2673-1095
 หมายเลขโทรสาร 0-2673-1546
 ทุนจดทะเบียน 60,000,000 บาท เป็นหุ้นสามัญทั้งจำนวน
 มูลค่าที่ตราไว้ 10.00 บาทต่อหุ้น
 สัดส่วนการถือหุ้น ร้อยละ 99.99

14 บริษัท กรุงเทพผลิตผลอุตสาหกรรมเกษตร จำกัด (มหาชน)

ประเภทธุรกิจ ผลิตอาหารสัตว์และเลี้ยงสัตว์
 ที่ตั้งสำนักงานใหญ่ จังหวัดกรุงเทพมหานคร ประเทศไทย
 หมายเลขโทรศัพท์ 0-2675-9879
 หมายเลขโทรสาร 0-2675-9811
 ทุนจดทะเบียน 300,000,000 บาท เป็นหุ้นสามัญทั้งจำนวน
 มูลค่าที่ตราไว้ 10.00 บาทต่อหุ้น
 สัดส่วนการถือหุ้น ร้อยละ 99.90

15 บริษัท เจริญโภคภัณฑ์อีสาน จำกัด (มหาชน)

ประเภทธุรกิจ ผลิตอาหารสัตว์และเลี้ยงสัตว์
 ที่ตั้งสำนักงานใหญ่ จังหวัดกรุงเทพมหานคร ประเทศไทย
 หมายเลขโทรศัพท์ 0-2675-9897
 หมายเลขโทรสาร 0-2675-9811
 ทุนจดทะเบียน 300,000,000 บาท เป็นหุ้นสามัญทั้งจำนวน
 มูลค่าที่ตราไว้ 10.00 บาทต่อหุ้น
 สัดส่วนการถือหุ้น ร้อยละ 99.61

16 บริษัท กรุงเทพโปรวิ๊ส จำกัด (มหาชน)

ประเภทธุรกิจ ซื้อและขายวัตถุดิบอาหารสัตว์ และธุรกิจไก่ครบวงจร
 ที่ตั้งสำนักงานใหญ่ จังหวัดกรุงเทพมหานคร ประเทศไทย
 หมายเลขโทรศัพท์ 0-2625-8000
 หมายเลขโทรสาร 0-2631-0989
 ทุนจดทะเบียน 600,000,000 บาท เป็นหุ้นสามัญทั้งจำนวน
 มูลค่าที่ตราไว้ 10.00 บาทต่อหุ้น
 สัดส่วนการถือหุ้น ร้อยละ 99.44

ธุรกิจสัตว์น้ำในประเทศไทย (เรียงลำดับตามสัดส่วนการถือหุ้น)**17 บริษัท จันทบุรีฟาร์มเพาะเลี้ยงสัตว์น้ำ จำกัด**

ประเภทธุรกิจ เพาะเลี้ยงกุ้ง
 ที่ตั้งสำนักงานใหญ่ จังหวัดกรุงเทพมหานคร ประเทศไทย
 หมายเลขโทรศัพท์ 0-2625-8000
 หมายเลขโทรสาร 0-2638-2147
 ทุนจดทะเบียน 40,000,000 บาท เป็นหุ้นสามัญทั้งจำนวน
 มูลค่าที่ตราไว้ 10.00 บาทต่อหุ้น
 สัดส่วนการถือหุ้น ร้อยละ 99.99

18 บริษัท ซีฟู้ดส์ อินเตอร์ไพรซ์ จำกัด

ประเภทธุรกิจ แปรรูปกุ้ง
 ที่ตั้งสำนักงานใหญ่ จังหวัดกรุงเทพมหานคร ประเทศไทย
 หมายเลขโทรศัพท์ 0-2625-8000
 หมายเลขโทรสาร 0-2631-0776
 ทุนจดทะเบียน 425,000,000 บาท เป็นหุ้นสามัญทั้งจำนวน
 มูลค่าที่ตราไว้ 10.00 บาทต่อหุ้น
 สัดส่วนการถือหุ้น ร้อยละ 99.99

19 บริษัท โภกภัณฑ์อะควอเทค จำกัด

ประเภทธุรกิจ ผลิตและจำหน่ายอาหารสัตว์น้ำ
 ที่ตั้งสำนักงานใหญ่ จังหวัดชลบุรี ประเทศไทย
 หมายเลขโทรศัพท์ 0-3829-7493
 หมายเลขโทรสาร 0-3829-7495
 ทุนจดทะเบียน 400,000,000 บาท เป็นหุ้นสามัญทั้งจำนวน
 มูลค่าที่ตราไว้ 10.00 บาทต่อหุ้น
 สัดส่วนการถือหุ้น ร้อยละ 99.99

20 บริษัท แกลง จำกัด

ประเภทธุรกิจ แปรรูปกุ้ง
 ที่ตั้งสำนักงานใหญ่ จังหวัดกรุงเทพมหานคร ประเทศไทย
 หมายเลขโทรศัพท์ 0-2625-8000
 หมายเลขโทรสาร 0-2631-0776
 ทุนจดทะเบียน 300,000,000 บาท เป็นหุ้นสามัญทั้งจำนวน
 มูลค่าที่ตราไว้ 10.00 บาทต่อหุ้น
 สัดส่วนการถือหุ้น ร้อยละ 99.98

21 บริษัท ตราดเพาเพอร์เลียกุง จำกัด

ประเภทธุรกิจ เพาะเลี้ยงกุ้ง
ที่ตั้งสำนักงานใหญ่ จังหวัดกรุงเทพมหานคร ประเทศไทย
หมายเลขโทรศัพท์ 0-2625-8000
หมายเลขโทรสาร 0-2638-2147
ทุนจดทะเบียน 60,000,000 บาท เป็นหุ้นสามัญทั้งจำนวน
มูลค่าที่ตราไว้ 10.00 บาทต่อหุ้น
สัดส่วนการถือหุ้น ร้อยละ 99.91

22 บริษัท กรุงเทพเพาเพอร์เลียกุง จำกัด

ประเภทธุรกิจ เพาะเลี้ยงกุ้ง และแปรรูปกุ้ง
ที่ตั้งสำนักงานใหญ่ จังหวัดสงขลา ประเทศไทย
หมายเลขโทรศัพท์ 0-7439-1191
หมายเลขโทรสาร 0-7439-2957
ทุนจดทะเบียน 180,000,000 บาท เป็นหุ้นสามัญทั้งจำนวน
มูลค่าที่ตราไว้ 100 บาทต่อหุ้น
สัดส่วนการถือหุ้น ร้อยละ 99.89

23 บริษัท สวิฟาร์มมิ่ง จำกัด

ประเภทธุรกิจ เพาะเลี้ยงกุ้ง
ที่ตั้งสำนักงานใหญ่ จังหวัดกรุงเทพมหานคร ประเทศไทย
หมายเลขโทรศัพท์ 0-2625-8000
หมายเลขโทรสาร 0-2638-2147
ทุนจดทะเบียน 70,000,000 บาท เป็นหุ้นสามัญทั้งจำนวน
มูลค่าที่ตราไว้ 100 บาทต่อหุ้น
สัดส่วนการถือหุ้น ร้อยละ 99.84

24 บริษัท พัฒนาการแปรรูป (ประเทศไทย) จำกัด

ประเภทธุรกิจ เพาะฟักลูกกุ้ง
ที่ตั้งสำนักงานใหญ่ จังหวัดกรุงเทพมหานคร ประเทศไทย
หมายเลขโทรศัพท์ 0-2625-8000
หมายเลขโทรสาร 0-2638-2147
ทุนจดทะเบียน 8,000,000 บาท เป็นหุ้นสามัญ 792,000
หุ้น และหุ้นบุริมสิทธิ์ 8,000 หุ้น
มูลค่าที่ตราไว้ 10.00 บาทต่อหุ้น
สัดส่วนการถือหุ้น ร้อยละ 51.00

ธุรกิจที่เกี่ยวข้องกับธุรกิจในประเทศไทย (เรียงลำดับตามสัดส่วนการถือหุ้น)**25 Aqua Beauty, Inc.**

ประเภทธุรกิจ ผู้นำเข้าและจัดจำหน่ายผลิตภัณฑ์อาหาร
ทะเลในประเทศสหรัฐอเมริกา
ที่ตั้งสำนักงานใหญ่ ประเทศสหรัฐอเมริกา
หมายเลขโทรศัพท์ 1-410-720-6668
ทุนจดทะเบียน USD 5,000,000 เป็นหุ้นสามัญทั้งจำนวน
มูลค่าที่ตราไว้ USD 1.00 ต่อหุ้น
สัดส่วนการถือหุ้น ร้อยละ 99.99

26 Aqua-Agri Foods International, Inc.

ประเภทธุรกิจ ผู้นำเข้าและจัดจำหน่ายผลิตภัณฑ์
อาหารทะเลในประเทศสหรัฐอเมริกา
ที่ตั้งสำนักงานใหญ่ ประเทศสหรัฐอเมริกา
หมายเลขโทรศัพท์ 1-410-418-8937
หมายเลขโทรสาร 1-410-418-8938
ทุนจดทะเบียน USD 3,000 เป็นหุ้นสามัญทั้งจำนวน
มูลค่าที่ตราไว้ USD 1.00 ต่อหุ้น
สัดส่วนการถือหุ้น ร้อยละ 99.99

27 CPF Europe S.A.

ประเภทธุรกิจ ผู้นำเข้าและจัดจำหน่ายสินค้าประเภทเนื้อ
สัตว์แปรรูปและผลิตภัณฑ์อาหารสำเร็จรูปใน
สหภาพยุโรป
ที่ตั้งสำนักงานใหญ่ ประเทศเบลเยียม
หมายเลขโทรศัพท์ 32-2357-5387
ทุนจดทะเบียน EUR 1,000,000 เป็นหุ้นสามัญทั้งจำนวน
มูลค่าที่ตราไว้ EUR 1.00 ต่อหุ้น
สัดส่วนการถือหุ้น ร้อยละ 99.99

28 CPF Tokyo Co., Ltd.

ประเภทธุรกิจ ผู้นำเข้าและจัดจำหน่ายสินค้าประเภทเนื้อ
สัตว์แปรรูปและผลิตภัณฑ์อาหารสำเร็จรูปใน
ประเทศญี่ปุ่น
ที่ตั้งสำนักงานใหญ่ ประเทศญี่ปุ่น
หมายเลขโทรศัพท์ 813-5401-2231
หมายเลขโทรสาร 813-5401-2236
ทุนจดทะเบียน JPY 100,000,000 เป็นหุ้นสามัญทั้งจำนวน
มูลค่าที่ตราไว้ JPY 1,000 ต่อหุ้น
สัดส่วนการถือหุ้น ร้อยละ 99.99

29 Fusion Foods Limited

ประเภทธุรกิจ ผู้นำเข้าและจัดจำหน่ายสินค้าประเภทเนื้อ
สัตว์แปรรูปและผลิตภัณฑ์อาหารสำเร็จรูปใน
สหราชอาณาจักร
ที่ตั้งสำนักงานใหญ่ ประเทศอังกฤษ
หมายเลขโทรศัพท์ 44-1299-253131
ทุนจดทะเบียน GBP 300,000 เป็นหุ้นสามัญทั้งจำนวน
มูลค่าที่ตราไว้ GBP 1 ต่อหุ้น
สัดส่วนการถือหุ้น ร้อยละ 52.00

ธุรกิจอื่นๆ ในประเทศไทย (เรียงลำดับตามสัดส่วนการถือหุ้น)

30 บริษัท ซีพีเอฟ อินเทอร์เน็ต จำกัด

ประเภทธุรกิจ ให้บริการด้านการฝึกอบรม
ที่ตั้งสำนักงานใหญ่ จังหวัดกรุงเทพมหานคร ประเทศไทย
หมายเลขโทรศัพท์ 0-2625-8000
หมายเลขโทรสาร 0-2638-2139
ทุนจดทะเบียน 20,000,000 บาท เป็นหุ้นสามัญทั้งจำนวน
มูลค่าที่ตราไว้ 10.00 บาทต่อหุ้น
สัดส่วนการถือหุ้น ร้อยละ 99.99

31 บริษัท ซีพีเอฟ ไอทีเซ็นเตอร์ จำกัด

ประเภทธุรกิจ ให้บริการด้านเทคโนโลยีสารสนเทศ
ที่ตั้งสำนักงานใหญ่ จังหวัดกรุงเทพมหานคร ประเทศไทย
หมายเลขโทรศัพท์ 0-2625-8000
หมายเลขโทรสาร 0-2638-2139
ทุนจดทะเบียน 250,000,000 บาท เป็นหุ้นสามัญทั้งจำนวน
มูลค่าที่ตราไว้ 10.00 บาทต่อหุ้น
สัดส่วนการถือหุ้น ร้อยละ 99.99

ธุรกิจในต่างประเทศ (เรียงลำดับตามสัดส่วนการถือหุ้น)

32 C.P. Food Product (Shanghai) Co., Ltd.

ประเภทธุรกิจ ร้านอาหารไทยในประเทศสาธารณรัฐประชาชนจีน
ที่ตั้งสำนักงานใหญ่ เมืองเซี่ยงไฮ้ สาธารณรัฐประชาชนจีน
หมายเลขโทรศัพท์ 86-21-6431-9558
หมายเลขโทรสาร 86-21-6433-0331
ทุนจดทะเบียน USD 3,000,000 เป็นหุ้นสามัญทั้งจำนวน
สัดส่วนการถือหุ้น ร้อยละ 100.00

33 C.P. Aquaculture (Beihai) Co., Ltd.

ประเภทธุรกิจ ผลิตและจำหน่ายอาหารสัตว์ ฟาร์มเพาะเลี้ยงสัตว์น้ำ และเพาะพันธุ์สัตว์น้ำในประเทศสาธารณรัฐประชาชนจีน
ที่ตั้งสำนักงานใหญ่ มณฑลกลวงสี สาธารณรัฐประชาชนจีน
หมายเลขโทรศัพท์ 86-779-208-4362
หมายเลขโทรสาร 86-779-208-3932
ทุนจดทะเบียน USD 5,500,000 เป็นหุ้นสามัญทั้งจำนวน
สัดส่วนการถือหุ้น ร้อยละ 100.00

34 C.P. Aquaculture (Hainan) Co., Ltd.

ประเภทธุรกิจ ผลิตและจำหน่ายอาหารสัตว์ ฟาร์มเพาะเลี้ยงสัตว์น้ำ และเพาะพันธุ์สัตว์น้ำในประเทศสาธารณรัฐประชาชนจีน
ที่ตั้งสำนักงานใหญ่ มณฑลฮายหนาน สาธารณรัฐประชาชนจีน
หมายเลขโทรศัพท์ 86-898-6748-8578
ทุนจดทะเบียน USD 3,000,000 เป็นหุ้นสามัญทั้งจำนวน
สัดส่วนการถือหุ้น ร้อยละ 100.00

35 CPF Investment Limited

ประเภทธุรกิจ กิจการลงทุน
ที่ตั้งสำนักงานใหญ่ ประเทศบริติช เวอร์จิน ไอส์แลนด์
ทุนจดทะเบียน USD 50,000,000 เป็นหุ้นสามัญทั้งจำนวน
มูลค่าที่ตราไว้ USD 1.00 ต่อหุ้น
สัดส่วนการถือหุ้น ร้อยละ 100.00

36 Charoen Pokphand (USA), Inc.

ประเภทธุรกิจ เดิมประกอบกิจการไก่ครบวงจรในสหรัฐอเมริกา แต่ได้หยุดการประกอบกิจการดังกล่าว ภายหลังการจำหน่ายสินทรัพย์ที่ใช้ในการดำเนินธุรกิจทั้งหมดตั้งแต่วันที่ 1 มีนาคม 2547 เป็นต้นมา
ที่ตั้งสำนักงานใหญ่ ประเทศสหรัฐอเมริกา
หมายเลขโทรศัพท์ 1-410-418-8937
หมายเลขโทรสาร 1-410-418-8938
ทุนจดทะเบียน USD 22,000,000 เป็นหุ้นสามัญทั้งจำนวน
มูลค่าที่ตราไว้ USD 0.001 ต่อหุ้น
สัดส่วนการถือหุ้น ร้อยละ 99.95

37 BKP Holdings Limited

ประเภทธุรกิจ กิจการลงทุน
ที่ตั้งสำนักงานใหญ่ ประเทศบริติช เวอร์จิน ไอส์แลนด์
ทุนจดทะเบียน USD 7,500,000 เป็นหุ้นสามัญทั้งจำนวน
มูลค่าที่ตราไว้ USD 1.00 ต่อหุ้น
สัดส่วนการถือหุ้น ร้อยละ 99.44

38 C.P. Standart Gida Sanayi ve Ticaret A.S.

ประเภทธุรกิจ ธุรกิจไก่ครบวงจรในตุรกี
ที่ตั้งสำนักงานใหญ่ ประเทศตุรกี
หมายเลขโทรศัพท์ 212-274-8536
หมายเลขโทรสาร 212-274-7995
ทุนจดทะเบียน YTL 20,000,000 เป็นหุ้นสามัญทั้งจำนวน
มูลค่าที่ตราไว้ YTL 0.001
สัดส่วนการถือหุ้น ร้อยละ 84.49

บริษัทร่วม (เรียงลำดับตามสัดส่วนการถือหุ้น)

ณ วันที่ 31 ธันวาคม 2547 บริษัทร่วม ที่ซีพีเอฟมีการถือหุ้นทั้งทางตรงและทางอ้อมในสัดส่วนตั้งแต่ร้อยละ 20.00 ถึงร้อยละ 50.00 ของจำนวนหุ้นที่ออกจำหน่ายแล้วของบริษัทนั้น มีจำนวนทั้งสิ้น 10 บริษัท ดังนี้

1 บริษัท รอส บริดเจอร์ สยาม จำกัด

ประเภทธุรกิจ ผลิตและจำหน่ายลูกไก่พ่อแม่พันธุ์เนื้อ
ที่ตั้งสำนักงานใหญ่ จังหวัดกรุงเทพมหานคร ประเทศไทย
หมายเลขโทรศัพท์ 0-2988-0700
หมายเลขโทรสาร 0-2988-0706
ทุนจดทะเบียน 70,000,000 บาท เป็นหุ้นสามัญทั้งจำนวน
มูลค่าที่ตราไว้ 100 บาทต่อหุ้น
สัดส่วนการถือหุ้น ร้อยละ 49.99

2 บริษัท อาร์เบอร์ เอเคอร์ส ประเทศไทย จำกัด

ประเภทธุรกิจ ผลิตและจำหน่ายลูกไก่พ่อแม่พันธุ์เนื้อ
ที่ตั้งสำนักงานใหญ่ จังหวัดกรุงเทพมหานคร ประเทศไทย
หมายเลขโทรศัพท์ 0-2988-0700
หมายเลขโทรสาร 0-2988-0706
ทุนจดทะเบียน 4,000,000 บาท เป็นหุ้นสามัญทั้งจำนวน
มูลค่าที่ตราไว้ 100 บาทต่อหุ้น
สัดส่วนการถือหุ้น ร้อยละ 49.99

3 Charoen Pokphand Holdings (Malaysia) Sdn. Bhd.

ประเภทธุรกิจ กิจการลงทุน โดยลงทุนในสัดส่วนร้อยละ 100.00 ในบริษัทจำนวน 9 แห่ง ที่ดำเนินธุรกิจผลิตอาหารสัตว์และเลี้ยงสัตว์ในประเทศมาเลเซีย
ที่ตั้งสำนักงานใหญ่ ประเทศมาเลเซีย
หมายเลขโทรศัพท์ 60-3317-63061
ทุนจดทะเบียน RM 36,550,000 เป็นหุ้นสามัญทั้งจำนวน
มูลค่าที่ตราไว้ RM 1.00 ต่อหุ้น
สัดส่วนการถือหุ้น ร้อยละ 49.64

4 C.P. Vietnam Livestock Co., Ltd.

ประเภทธุรกิจ ผลิตอาหารสัตว์และเลี้ยงสัตว์ในประเทศเวียดนาม
ที่ตั้งสำนักงานใหญ่ ประเทศเวียดนาม
หมายเลขโทรศัพท์ 84-6183-6251
ทุนจดทะเบียน USD 40,040,000 เป็นหุ้นสามัญทั้งจำนวน
มูลค่าที่ตราไว้ USD 1.00 ต่อหุ้น
สัดส่วนการถือหุ้น ร้อยละ 40.00

5 Lotus-CPF (PRC) Investment Co., Ltd.

ประเภทธุรกิจ กิจการลงทุน โดยมีการลงทุนในบริษัท 5 แห่งในสัดส่วนร้อยละ 63.00 ร้อยละ 81.00 ร้อยละ 90.00 ร้อยละ 90.00 และร้อยละ 90.00 ซึ่งประกอบธุรกิจศูนย์ค้าส่ง “โลตัส” ในประเทศสาธารณรัฐประชาชนจีน
ที่ตั้งสำนักงานใหญ่ ประเทศบริติช เวอร์จิน ไอส์แลนด์
หมายเลขโทรศัพท์ 86-208-638-2070
ทุนจดทะเบียน USD 200,000,000 เป็นหุ้นสามัญทั้งจำนวน
มูลค่าที่ตราไว้ USD 1.00 ต่อหุ้น
สัดส่วนการถือหุ้น ร้อยละ 40.00

6 C.P. Aquaculture (India) Private Limited

ประเภทธุรกิจ ผลิตอาหารสัตว์ และเลี้ยงสัตว์ในประเทศอินเดีย
ที่ตั้งสำนักงานใหญ่ ประเทศอินเดีย
หมายเลขโทรศัพท์ 9144-2491-7790
ทุนจดทะเบียน Rs 250,000,000 เป็นหุ้นสามัญทั้งจำนวน
มูลค่าที่ตราไว้ Rs 10.00 ต่อหุ้น
สัดส่วนการถือหุ้น ร้อยละ 31.70

7 บริษัท แว 84 จำกัด

ประเภทธุรกิจ กิจการลงทุน โดยมีลงทุนในสัดส่วนร้อยละ 99.93 ในบริษัทที่ดำเนินธุรกิจสวนป่าในประเทศไทย
ที่ตั้งสำนักงานใหญ่ จังหวัดกรุงเทพมหานคร ประเทศไทย
ทุนจดทะเบียน 1,500,000,000 บาท เป็นหุ้นสามัญทั้งจำนวน
มูลค่าที่ตราไว้ 10.00 บาทต่อหุ้น
สัดส่วนการถือหุ้น ร้อยละ 25.00

8 บริษัท อลิอันซ์ ซี.พี. ประกันภัย จำกัด

ประเภทธุรกิจ ธุรกิจประกันภัย
ที่ตั้งสำนักงานใหญ่ จังหวัดกรุงเทพมหานคร ประเทศไทย
หมายเลขโทรศัพท์ 0-2638-9000
ทุนจดทะเบียน 300,000,000 บาท เป็นหุ้นสามัญทั้งจำนวน
มูลค่าที่ตราไว้ 10.00 บาทต่อหุ้น
สัดส่วนการถือหุ้น ร้อยละ 24.46

9 Kinghill Limited

ประเภทธุรกิจ กิจการลงทุน โดยลงทุนในสัดส่วนร้อยละ 100 ในบริษัทที่ดำเนินธุรกิจบริหารศูนย์การค้า “Super Brand Mall” ในประเทศสาธารณรัฐประชาชนจีน
ที่ตั้งสำนักงานใหญ่ ประเทศเคย์แมน ไอส์แลนด์
ทุนจดทะเบียน USD 250,000,000 เป็นหุ้นสามัญทั้งจำนวน
มูลค่าที่ตราไว้ USD 1.00 ต่อหุ้น
สัดส่วนการถือหุ้น ร้อยละ 20.84

10 บริษัท ซี.พี. เซเวนอีเลฟเวน จำกัด (มหาชน)

ประเภทธุรกิจ ธุรกิจร้านคอนวีเนียนสโตร์ภายใต้เครื่องหมายการค้า 7-Eleven ในประเทศไทย
ที่ตั้งสำนักงานใหญ่ จังหวัดกรุงเทพมหานคร ประเทศไทย
หมายเลขโทรศัพท์ 0-2677-9000
หมายเลขโทรสาร 0-2631-1082
ทุนจดทะเบียน 2,250,000,000 บาท เป็นหุ้นสามัญทั้งจำนวน
มูลค่าที่ตราไว้ 5.00 บาทต่อหุ้น
สัดส่วนการถือหุ้น ร้อยละ 21.32

นิติบุคคลที่บริษัทถือหุ้นไม่น้อยกว่าร้อยละ 10.00 แต่ไม่เกินร้อยละ 20.00

(เรียงลำดับตามสัดส่วนการถือหุ้น)

ณ วันที่ 31 ธันวาคม 2547 นิติบุคคลที่ซีพีเอฟมีการถือหุ้นทั้งทางตรงและทางอ้อมในสัดส่วนไม่น้อยกว่าร้อยละ 10.00 แต่ไม่น้อยกว่าร้อยละ 20.00 ของจำนวนหุ้นที่ออกจำหน่ายแล้วของบริษัทนั้น มีจำนวนทั้งสิ้น 4 บริษัท ดังนี้

1 Charoen Pokphand (India) Private Limited

ประเภทธุรกิจ ผลิตภัณฑ์สัตว์และเลี้ยงสัตว์ในประเทศอินเดีย

ที่ตั้งสำนักงานใหญ่ ประเทศอินเดีย

ทุนจดทะเบียน Rs 330,000,000 เป็นหุ้นสามัญทั้งจำนวน

มูลค่าหุ้นที่ตราไว้ Rs 10.00 ต่อหุ้น

สัดส่วนการถือหุ้น ร้อยละ 19.00

2 ACME ECI Investment Co., Ltd.

ประเภทธุรกิจ กิจการลงทุน

ที่ตั้งสำนักงานใหญ่ ประเทศเคย์แมน ไอส์แลนด์

ทุนจดทะเบียน USD 8,000,000 เป็นหุ้นสามัญทั้งจำนวน

มูลค่าหุ้นที่ตราไว้ USD 1.00 ต่อหุ้น

สัดส่วนการถือหุ้น ร้อยละ 17.95

3 Trillion Brewery Co., Ltd.

ประเภทธุรกิจ กิจการลงทุน

ที่ตั้งสำนักงานใหญ่ ประเทศเคย์แมน ไอส์แลนด์

ทุนจดทะเบียน USD 50,000,000 เป็นหุ้นสามัญทั้งจำนวน

มูลค่าหุ้นที่ตราไว้ USD 1.00 ต่อหุ้น

สัดส่วนการถือหุ้น ร้อยละ 17.95

4 บริษัท ซีพีซี จำกัด (มหาชน)

เดิมชื่อ บริษัท เจริญโภคภัณฑ์ไทรเคมี จำกัด

ประเภทธุรกิจ ผลิตและจำหน่ายผลิตภัณฑ์พลาสติก

ที่ตั้งสำนักงานใหญ่ กรุงเทพมหานคร ประเทศไทย

ทุนจดทะเบียน 78,000,000 บาท เป็นหุ้นสามัญทั้งจำนวน

มูลค่าหุ้นที่ตราไว้ 10.00 บาทต่อหุ้น

สัดส่วนการถือหุ้น ร้อยละ 12.48

นิติบุคคลที่บริษัทถือหุ้นน้อยกว่าร้อยละ 10.00 (เรียงลำดับตามสัดส่วนการถือหุ้น)

ณ วันที่ 31 ธันวาคม 2547 นิติบุคคลที่ซีพีเอฟมีการถือหุ้นทั้งทางตรงและทางอ้อมในสัดส่วนน้อยกว่าร้อยละ 10.00 ของจำนวนหุ้นที่ออกจำหน่ายแล้วของบริษัทนั้น มีจำนวนทั้งสิ้น 6 บริษัท ดังนี้

1 Chia Tai (Jilin) Co., Ltd.

ประเภทธุรกิจ กิจการลงทุน โดยลงทุนในสัดส่วนร้อยละ

50.00 ในบริษัทที่ดำเนินธุรกิจผลิตและ

จำหน่ายอาหารสัตว์ และเลี้ยงสัตว์ในประเทศ

สาธารณรัฐประชาชนจีน

ที่ตั้งสำนักงานใหญ่ ประเทศสาธารณรัฐประชาชนจีน

สัดส่วนการถือหุ้น ร้อยละ 9.99

2 บริษัท สยามแม็คโคร จำกัด (มหาชน)

ประเภทธุรกิจ ธุรกิจศูนย์ค้าส่ง “แม็คโคร”

ที่ตั้งสำนักงานใหญ่ จังหวัดกรุงเทพมหานคร ประเทศไทย

สัดส่วนการถือหุ้น ร้อยละ 9.54

3 บริษัท วิศวกรรม จำกัด

ประเภทธุรกิจ พัฒนาอสังหาริมทรัพย์

ที่ตั้งสำนักงานใหญ่ จังหวัดกรุงเทพมหานคร ประเทศไทย

สัดส่วนการถือหุ้น ร้อยละ 9.00

4 บริษัท ซี.พี.แลนด์ จำกัด

ประเภทธุรกิจ พัฒนาอสังหาริมทรัพย์

ที่ตั้งสำนักงานใหญ่ จังหวัดกรุงเทพมหานคร ประเทศไทย

สัดส่วนการถือหุ้น ร้อยละ 6.49

5 บริษัท อภรรยา อลิอันซ์ ซี.พี. ประกันชีวิต จำกัด (มหาชน)

ประเภทธุรกิจ ธุรกิจประกันภัย

ที่ตั้งสำนักงานใหญ่ จังหวัดกรุงเทพมหานคร ประเทศไทย

สัดส่วนการถือหุ้น ร้อยละ 3.47

6 บริษัท กรุ คอร์ปอเรชั่น จำกัด (มหาชน)

ประเภทธุรกิจ สื่อสารโทรคมนาคม

ที่ตั้งสำนักงานใหญ่ จังหวัดกรุงเทพมหานคร ประเทศไทย

สัดส่วนการถือหุ้น ร้อยละ 3.33

ข้อมูลสรุปเกี่ยวกับหลักทรัพย์ของบริษัท

ข้อมูลสรุปเกี่ยวกับหุ้นสามัญ

กฎจดทะเบียนและหุ้นชำระแล้ว

ณ วันที่ 31 ธันวาคม 2547

มูลค่าหุ้นที่ตราไว้	: หุ้นละ 1 บาท
ทุนจดทะเบียน	: 8,206,664,000 บาท เป็นหุ้นสามัญทั้งจำนวน
ทุนชำระแล้ว	: 5,727,562,476 บาท เป็นหุ้นสามัญทั้งจำนวน

ประวัติการเปลี่ยนแปลงของหุ้นที่ชำระแล้ว

	หุ้นที่เพิ่มขึ้น	ทุนชำระแล้ว		รายละเอียด
	(ล้านบาท)	(ล้านบาท)	(หุ้น)	
มกราคม 2521	-	5	500,000	จดทะเบียนก่อตั้งเริ่มแรก
มีนาคม 2530	25	30	3,000,000	เพิ่มขึ้นจากการเสนอขายต่อผู้ถือหุ้นเดิม
พฤษภาคม 2530	70	100	10,000,000	เพิ่มขึ้นจากการเสนอขายต่อผู้ถือหุ้นเดิม
มิถุนายน 2530	100	200	20,000,000	เพิ่มขึ้นจากการเสนอขายต่อผู้ถือหุ้นเดิม
สิงหาคม 2530	100	300	30,000,000	เพิ่มขึ้นจากการเสนอขายต่อผู้ถือหุ้นเดิม
กรกฎาคม 2531	300	600	60,000,000	เพิ่มขึ้นจากการเสนอขายต่อผู้ถือหุ้นเดิม
มิถุนายน 2532	600	1,200	120,000,000	เพิ่มขึ้นจากการเสนอขายต่อผู้ถือหุ้นเดิม
พฤศจิกายน 2541	385	1,585	158,529,451	เพิ่มขึ้นจากการเสนอขายต่อผู้ถือหุ้นเดิมของบริษัท กรุงเทพผลิตภัณฑ์อุตสาหกรรมการเกษตร จำกัด (มหาชน) บริษัท กรุงเทพโปรดิ๊วส จำกัด (มหาชน) และ บริษัท เจริญโภคภัณฑ์อาหาร จำกัด (มหาชน) เพื่อแลกเปลี่ยน กับหุ้นของบริษัททั้งสามแทนการชำระเป็นเงิน
พฤษภาคม 2542	159	1,744	174,380,941	เพิ่มขึ้นจากการจ่ายหุ้นปันผลให้แก่ผู้ถือหุ้น สำหรับผล การดำเนินงานปี 2541
ธันวาคม 2542	174	1,918	191,818,767	เพิ่มขึ้นจากการจ่ายหุ้นปันผลระหว่างกาลให้แก่ผู้ถือหุ้น สำหรับผลการดำเนินงานในปี 2542
กรกฎาคม 2543	1,902	3,820	382,028,584	เพิ่มขึ้นจากการเสนอขายต่อผู้ถือหุ้นเดิม
กรกฎาคม 2544	0.09855	3,820	382,038,439	เพิ่มขึ้นจากการใช้สิทธิแปลงสภาพของใบสำคัญแสดงสิทธิ CPF-W1 จำนวน 3 ครั้ง ระหว่างเดือน ตุลาคม 2543 ถึง กรกฎาคม 2544
กันยายน 2544	-	3,820	3,820,384,390	เพิ่มขึ้นจากเปลี่ยนแปลงมูลค่าที่ตราไว้ของหุ้นสามัญ จาก 10 บาท เป็น 1 บาทต่อหุ้น
มกราคม 2545	0.15	3,820	3,820,536,390	เพิ่มขึ้นจากการใช้สิทธิแปลงสภาพของใบสำคัญแสดงสิทธิ CPF-W1
เมษายน 2545	73	3,893	3,893,613,330	เพิ่มขึ้นจากการใช้สิทธิแปลงสภาพของใบสำคัญแสดงสิทธิ CPF-W1
กรกฎาคม 2545	481	4,374	4,374,439,231	เพิ่มขึ้นจากการใช้สิทธิแปลงสภาพครั้งสุดท้ายของใบสำคัญแสดง สิทธิ CPF-W1
ตุลาคม 2545	475	4,849	4,849,590,421	เพิ่มขึ้นจากการใช้สิทธิแปลงสภาพของใบสำคัญแสดงสิทธิ CPF-W
มกราคม 2546	859	5,708	5,708,162,731	เพิ่มขึ้นจากการใช้สิทธิแปลงสภาพครั้งสุดท้ายของใบสำคัญแสดง สิทธิ CPF-W และการใช้สิทธิครั้งแรกของใบสำคัญแสดงสิทธิ CPF-W2
เมษายน 2546	0.009	5,708	5,708,171,806	เพิ่มขึ้นจากการใช้สิทธิแปลงสภาพของใบสำคัญแสดงสิทธิ CPF-W2
กรกฎาคม 2546	6	5,714	5,714,071,566	เพิ่มขึ้นจากการใช้สิทธิแปลงสภาพของใบสำคัญแสดงสิทธิ CPF-W2
ตุลาคม 2546	4	5,718	5,718,532,611	เพิ่มขึ้นจากการใช้สิทธิแปลงสภาพของใบสำคัญแสดงสิทธิ CPF-W2
มกราคม 2547	9	5,727	5,727,546,606	เพิ่มขึ้นจากการใช้สิทธิแปลงสภาพของใบสำคัญแสดงสิทธิ CPF-W2
กรกฎาคม 2547	0.002	5,727	5,727,549,116	เพิ่มขึ้นจากการใช้สิทธิแปลงสภาพของใบสำคัญแสดงสิทธิ CPF-W2
ตุลาคม 2547	0.013	5,727	5,727,562,476	เพิ่มขึ้นจากการใช้สิทธิแปลงสภาพของใบสำคัญแสดงสิทธิ CPF-W2
มกราคม 2548	0.058	5,728	5,727,852,576	เพิ่มขึ้นจากการใช้สิทธิแปลงสภาพของใบสำคัญแสดงสิทธิ CPF-W2

ข้อมูลสรุปเกี่ยวกับ Depository Receipts สำหรับหุ้นสามัญ

ตลาดซื้อขายหลักทรัพย์	: Over the Counter (OTC), United States Exchange
DR Underlying Share Ratio	: 1 Depository Receipt : 4 หุ้นสามัญ
จำนวนคงเหลือ ณ วันที่ 31 ธันวาคม 2547	: 565,120 หน่วย
นายทะเบียน	: The Bank of New York

ข้อมูลสรุปเกี่ยวกับตราสารแสดงสิทธิในผลตอบแทนที่เกิดจากหลักทรัพย์อ้างอิง (NVDR)

ณ วันที่ 31 ธันวาคม 2547 หุ้นสามัญของซีพีเอฟที่ถือโดยบริษัท ไทยเอ็นวีดีอาร์ จำกัด (“Thai NVDR”) มีจำนวน 133,405,998 หุ้น คิดเป็นร้อยละ 2.33 ของหุ้นที่ออกและชำระแล้ว ณ วันดังกล่าว โดยผู้ลงทุนในตราสารแสดงสิทธิในผลตอบแทนที่เกิดจากหลักทรัพย์อ้างอิง (Non-Voting Depository Receipt หรือ NVDR) ซึ่งออกโดย Thai NVDR จะได้รับสิทธิประโยชน์ทางการเงินต่างๆ เสมือนการลงทุนในหุ้นสามัญของบริษัท เว้นแต่สิทธิออกเสียงลงคะแนนในการประชุมผู้ถือหุ้น ดังนั้น สิทธิออกเสียงของผู้ถือหุ้นรายอื่นจะมีสัดส่วนเพิ่มขึ้น เมื่อเปรียบเทียบกับจำนวนหุ้นที่มีสิทธิออกเสียงทั้งหมด โดยไม่นับรวมหุ้นที่ถือโดย Thai NVDR ทั้งนี้ ผู้ลงทุนสามารถตรวจสอบจำนวนหุ้นสามัญของซีพีเอฟที่ถือโดย Thai NVDR ได้ที่ www.set.or.th/nvdr

ข้อมูลสรุปเกี่ยวกับใบสำคัญแสดงสิทธิ

ณ วันที่ 31 ธันวาคม 2547 ซีพีเอฟมีใบสำคัญแสดงสิทธิที่จะซื้อหุ้นสามัญของบริษัทครั้งที่ 2 (“CPF-W2”) ที่ยังใช้สิทธิได้คงเหลืออยู่ ดังนี้

ประเภทของใบสำคัญแสดงสิทธิ	: ใบสำคัญแสดงสิทธิชนิดระบุชื่อผู้ถือเสนอขายแก่ผู้ถือหุ้นเดิม
วันที่ออกใบสำคัญแสดงสิทธิ	: 22 กรกฎาคม 2545
อายุของใบสำคัญแสดงสิทธิ	: 3 ปี นับจากวันออกใบสำคัญแสดงสิทธิ
ราคาที่เสนอขายต่อหน่วย	: 0 บาทต่อหน่วย (ศูนย์บาท)
จำนวนคงเหลือ	: 383,871,598 หน่วย
ตลาดรองซื้อขายหลักทรัพย์	: ตลาดหลักทรัพย์แห่งประเทศไทย
นายทะเบียน	: ศูนย์รับฝากหลักทรัพย์แห่งประเทศไทย
ราคาการใช้สิทธิซื้อหุ้นสามัญ	: 4.00 บาท ต่อหุ้น
สิทธิในการซื้อหุ้นสามัญ	: ใบสำคัญแสดงสิทธิ 1 หน่วย มีสิทธิซื้อหุ้นสามัญได้ 5 หุ้น
วันที่ใช้สิทธิ	: สามารถใช้สิทธิครั้งแรกในวันที่ 2 มกราคม 2546 และครั้งต่อ ๆ ไปในวันทำการแรกของแต่ละเดือน เมษายน กรกฎาคม ตุลาคม และมกราคม ตลอดอายุของใบสำคัญแสดงสิทธิ โดยการใช้สิทธิวันสุดท้ายจะตรงกับวันที่ 21 กรกฎาคม 2548 ในกรณีที่วันใช้สิทธิครั้งสุดท้ายตรงกับวันหยุดทำการของธนาคารพาณิชย์ ให้เลื่อนการใช้สิทธิดังกล่าวเป็นวันเปิดทำการถัดไป ในกรณีที่วันปิดสมุดทะเบียนพักการโอนใบสำคัญแสดงสิทธิตรงกับวันหยุดทำการของธนาคารพาณิชย์ให้เลื่อนเป็นวันเปิดทำการถัดไป
ระยะเวลาขึ้นความจำนงใช้สิทธิ	: ผู้ถือใบสำคัญแสดงสิทธิที่ประสงค์จะใช้สิทธิ จะต้องแจ้งความจำนงการใช้สิทธิซื้อหุ้นสามัญของซีพีเอฟ ในเวลาทำการระหว่าง 8.30-15.30 น. ภายใน 15 วันก่อนวันที่ใช้สิทธิในแต่ละครั้งซึ่งจะมีการปิดสมุดพักการโอนใบสำคัญแสดงสิทธิ 21 วัน ก่อนวันที่ใช้สิทธิครั้งสุดท้าย ตามวิธีการที่ระบุไว้ในหนังสือชี้ชวนเสนอขายใบสำคัญแสดงสิทธิ และ/หรือ หนังสือแจ้งกำหนดการใช้สิทธิที่ซีพีเอฟนำส่งแก่ตลาดหลักทรัพย์แห่งประเทศไทยเพื่อเปิดเผยให้ทราบทั่วกัน ก่อนระยะเวลาขึ้นความจำนงใช้สิทธิในแต่ละครั้ง
วันครบกำหนดอายุ	: วันที่ 21 กรกฎาคม 2548

ข้อมูลสรุปเกี่ยวกับหุ้นกู้

ณ วันที่ 31 ธันวาคม 2547 ซีพีเอฟมีหุ้นกู้คงเหลืออยู่ ดังนี้

1 หุ้นกู้ชนิดทยอยคืนเงินต้นของบริษัท เจริญโภคภัณฑ์อาหาร จำกัด (มหาชน) ครั้งที่ 1/2543 ครบกำหนดไถ่ถอนปี 2548

ประเภทหุ้นกู้	: หุ้นกู้ชนิดทยอยคืนเงินต้น ไม่ด้อยสิทธิ ไม่มีประกัน ชนิดระบุชื่อผู้ถือ
อายุของหุ้นกู้	: 5 ปี นับจากวันออกหุ้นกู้
มูลค่ารวมของหุ้นกู้ที่เสนอขาย	: 7,000,000,000 บาท
จำนวนหุ้นกู้ที่เสนอขาย	: 7,000,000 หน่วย
มูลค่าที่ตราไว้ต่อหน่วย	: 1,000 บาท
ราคาที่เสนอขายต่อหน่วย	: 1,000 บาท
วันที่ออกหุ้นกู้	: วันที่ 9 มีนาคม 2543
วันครบกำหนดไถ่ถอนหุ้นกู้	: วันที่ 9 มีนาคม 2548
อัตราดอกเบี้ย	: - 3 ปีแรก เท่ากับร้อยละ 7.5 ต่อปี - 2 ปีสุดท้ายเท่ากับอัตราดอกเบี้ยเงินฝากประจำ 6 เดือนสำหรับลูกค้า ทั่วไปซึ่งประกาศโดยธนาคาร กรุงเทพ จำกัด (มหาชน) ณ สองวันทำการ ก่อนวันแรกของช่วงระยะเวลาในการคำนวณดอกเบี้ยบวกร้อยละ 3 ต่อปี
วันชำระดอกเบี้ย	: ปีละ 2 ครั้ง ในวันที่ 9 มีนาคม และ 9 กันยายนของแต่ละปีจนถึงวันครบ กำหนดไถ่ถอน โดยงวดแรกชำระในวันที่ 9 กันยายน 2543
วันชำระเงินต้น	: ทยอยชำระคืนตั้งแต่สิ้นปีที่ 3 ของอายุหุ้นกู้ ดังนี้ ร้อยละ 20 ของมูลค่าที่ตราไว้ ชำระในวันที่ 9 มีนาคม 2546 ร้อยละ 20 ของมูลค่าที่ตราไว้ ชำระในวันที่ 9 กันยายน 2546 ร้อยละ 20 ของมูลค่าที่ตราไว้ ชำระในวันที่ 9 มีนาคม 2547 ร้อยละ 20 ของมูลค่าที่ตราไว้ ชำระในวันที่ 9 กันยายน 2547 ร้อยละ 20 ของมูลค่าที่ตราไว้ ชำระในวันที่ 9 มีนาคม 2548
มูลค่าคงเหลือ	: 1,400,000,000 บาท
การจัดอันดับความน่าเชื่อถือ	: ไม่มี
นายทะเบียน	: ธนาคารกรุงเทพ จำกัด (มหาชน)

2 หุ้นกู้ชนิดทยอยคืนเงินต้นของบริษัท เจริญโภคภัณฑ์อาหาร จำกัด (มหาชน) ครั้งที่ 1/2544 ครบกำหนดไถ่ถอนปี 2549

ประเภทหุ้นกู้	: หุ้นกู้ชนิดทยอยคืนเงินต้น ไม่ด้อยสิทธิ ไม่มีประกัน ชนิดระบุชื่อผู้ถือ
อายุของหุ้นกู้	: 5 ปี นับจากวันออกหุ้นกู้
มูลค่ารวมของหุ้นกู้ที่เสนอขาย	: 7,000,000,000 บาท
จำนวนหุ้นกู้ที่เสนอขาย	: 7,000,000 หน่วย
มูลค่าที่ตราไว้ต่อหน่วย	: 1,000 บาท
ราคาที่เสนอขายต่อหน่วย	: 1,000 บาท
วันที่ออกหุ้นกู้	: วันที่ 23 มีนาคม 2544

วันครบกำหนดไถ่ถอนหุ้นกู้	:	วันที่ 23 มีนาคม 2549
อัตราดอกเบี้ย	:	- 2 ปีแรก เท่ากับร้อยละ 5.5 ต่อปี - ปีที่ 3 เท่ากับร้อยละ 5.75 ต่อปี - 2 ปีสุดท้ายเท่ากับอัตราดอกเบี้ยเงินฝากประจำ 6 เดือน สำหรับลูกค้าบุคคลธรรมดาทั่วไป ซึ่งประกาศโดยธนาคารกรุงเทพ จำกัด (มหาชน) สองวันทำการก่อนวันแรกของช่วงระยะเวลาในการคำนวณดอกเบี้ยบวกร้อยละ 3 ต่อปี
วันชำระดอกเบี้ย	:	ปีละ 2 ครั้ง ในวันที่ 23 มีนาคม และ 23 กันยายน ของแต่ละปีจนถึงวันครบกำหนดไถ่ถอน โดยงวดแรกชำระวันที่ 23 กันยายน 2544
วันชำระเงินต้น	:	ทยอยชำระคืน ตามกำหนด ดังนี้ ร้อยละ 15 ของมูลค่าที่ตราไว้ ชำระในวันที่ 23 กันยายน 2546 ร้อยละ 17 ของมูลค่าที่ตราไว้ ชำระในวันที่ 23 มีนาคม 2547 ร้อยละ 17 ของมูลค่าที่ตราไว้ ชำระในวันที่ 23 กันยายน 2547 ร้อยละ 17 ของมูลค่าที่ตราไว้ ชำระในวันที่ 23 มีนาคม 2548 ร้อยละ 17 ของมูลค่าที่ตราไว้ ชำระในวันที่ 23 กันยายน 2548 ร้อยละ 17 ของมูลค่าที่ตราไว้ ชำระในวันที่ 23 มีนาคม 2549
มูลค่าคงเหลือ	:	3,570,000,000 บาท
การจัดอันดับความน่าเชื่อถือ	:	“A” โดย บริษัท ทริส เรตติ้ง จำกัด
นายทะเบียน	:	ธนาคารกรุงเทพ จำกัด (มหาชน)
ตลาดรองซื้อขายหุ้นกู้	:	ศูนย์ซื้อขายตราสารหนี้ไทย

3 กู้ยืมบริษัท เจริญโภคภัณฑ์อาหาร จำกัด (มหาชน)

ครั้งที่ 1/2547 ชุดที่ 1 ครบกำหนดไถ่ถอนปี พ.ศ. 2550

ประเภทหุ้นกู้	:	หุ้นกู้ชนิดระบุชื่อผู้ถือ ประเภทไม่ด้อยสิทธิ ไม่มีประกัน และมีผู้แทนผู้ถือหุ้นกู้
อายุของหุ้นกู้	:	3 ปี นับจากวันที่ออกหุ้นกู้
มูลค่ารวมของหุ้นกู้ที่เสนอขาย	:	2,500,000,000 บาท
จำนวนหุ้นกู้ที่เสนอขาย	:	2,500,000 หน่วย
มูลค่าที่ตราไว้ต่อหน่วย	:	1,000 บาท
ราคาเสนอขายต่อหน่วย	:	1,000 บาท
วันที่ออกหุ้นกู้	:	วันที่ 17 พฤศจิกายน 2547
วันครบกำหนดไถ่ถอนหุ้นกู้	:	วันที่ 17 พฤศจิกายน 2550
อัตราดอกเบี้ย	:	อัตราดอกเบี้ยคงที่ร้อยละ 4.25 ต่อปี ตลอดอายุหุ้นกู้
วันชำระดอกเบี้ย	:	ปีละ 2 ครั้ง ในวันที่ 17 พฤษภาคม และ 17 พฤศจิกายนของแต่ละปี จนถึงวันครบกำหนดไถ่ถอน โดยเริ่มชำระดอกเบี้ยครั้งแรกในวันที่ 17 พฤษภาคม 2548
วันชำระเงินต้น	:	ชำระคืนเงินต้นทั้งจำนวนในวันครบกำหนดไถ่ถอนหุ้นกู้
มูลค่าคงเหลือ	:	2,500,000,000 บาท
การจัดอันดับความน่าเชื่อถือ	:	“A” โดย บริษัท ทริส เรตติ้ง จำกัด

ผู้แทนผู้ถือหุ้นกู้และนายทะเบียน : ธนาคารกสิกรไทย จำกัด (มหาชน)
ตลาดรองซื้อขายหุ้นกู้ : ศูนย์ซื้อขายตราสารหนี้ไทย และตลาดหลักทรัพย์แห่งประเทศไทย (ตลาด
ตราสารหนี้)

4 **หุ้นกู้บริษัท เจริญโภคภัณฑ์อาหาร จำกัด (มหาชน)**
ครั้งที่ 1/2547 ชุดที่ 2 ครบกำหนดไถ่ถอนปี พ.ศ. 2552

ประเภทหุ้นกู้ : หุ้นกู้ชนิดระบุชื่อผู้ถือ ประเภทไม่ด้อยสิทธิ ไม่มีประกัน และมีผู้แทนผู้ถือ
หุ้นกู้

อายุของหุ้นกู้ : 5 ปี นับจากวันที่ออกหุ้นกู้

มูลค่ารวมของหุ้นกู้ที่เสนอขาย : 3,500,000,000 บาท

จำนวนหุ้นกู้ที่เสนอขาย : 3,500,000 หน่วย

มูลค่าที่ตราไว้ต่อหน่วย : 1,000 บาท

ราคาที่เสนอขายต่อหน่วย : 1,000 บาท

วันที่ออกหุ้นกู้ : วันที่ 17 พฤศจิกายน 2547

วันครบกำหนดไถ่ถอนหุ้นกู้ : วันที่ 17 พฤศจิกายน 2552

อัตราดอกเบี้ย : อัตราดอกเบี้ยคงที่ร้อยละ 5.5 ต่อปี

วันชำระดอกเบี้ย : ปีละ 2 ครั้ง ในวันที่ 17 พฤษภาคม และ 17 พฤศจิกายนของแต่ละปี
จนถึงวันครบกำหนดไถ่ถอน โดยเริ่มชำระดอกเบี้ยครั้งแรกในวันที่ 17
พฤษภาคม 2548

วันชำระเงินต้น : ชำระคืนเงินต้นทั้งจำนวนในวันครบกำหนดชำระไถ่ถอน

มูลค่าคงเหลือ : 3,500,000,000 บาท

การจัดอันดับความน่าเชื่อถือ : “A” โดย บริษัท ทริส เรทติ้ง จำกัด

ผู้แทนผู้ถือหุ้นกู้และนายทะเบียน : ธนาคารกสิกรไทย จำกัด (มหาชน)
ตลาดรองซื้อขายหุ้นกู้ : ศูนย์ซื้อขายตราสารหนี้ไทย และตลาดหลักทรัพย์แห่งประเทศไทย (ตลาด
ตราสารหนี้)

หมายเหตุ : ข้อกำหนดและเงื่อนไขของหุ้นกู้ตาม (3) และ (4) นั้น สามารถค้นหาได้ที่ www.sec.or.th

นายทะเบียนหลักทรัย์ (หุ้นสามัญและใบสำคัญแสดงสิทธิ) ของซีพีเอฟ

บริษัท ศูนย์รับฝากหลักทรัพย์ (ประเทศไทย) จำกัด
 62 อาคารตลาดหลักทรัพย์แห่งประเทศไทย ชั้น 4,6,7 ถนนรัชดาภิเษก กรุงเทพฯ 10110
 หมายเลขโทรศัพท์ 0-2359-2800
 หมายเลขโทรสาร 0-2359-1259

**นายทะเบียนหุ้นกู้ชนิดทยอยคืนเงินต้น ครั้งที่ 1/2543 ครบกำหนดไถ่ถอนปี 2548
 และ: หุ้นกู้ชนิดทยอยคืนเงินต้น ครั้งที่ 1/2544 ครบกำหนดไถ่ถอนปี 2549**

ธนาคารกรุงเทพ จำกัด (มหาชน) ฝ่ายหลักทรัพย์บริการ
 333 ถนนสีลม เขตบางรัก กรุงเทพฯ 10500
 หมายเลขโทรศัพท์ 0-2230-1477-8
 หมายเลขโทรสาร 0-2626-4545-6

**ผู้แทนผู้ถือหุ้นกู้และนายทะเบียนหุ้นกู้ ครั้งที่ 1/2547 ชุดที่ 1 ครบกำหนดไถ่ถอนปี พ.ศ. 2550
 และ:หุ้นกู้ ครั้งที่ 1/2547 ชุดที่ 2 ครบกำหนดไถ่ถอนปี พ.ศ. 2552**

ธนาคารกรุงไทย จำกัด (มหาชน) ฝ่ายบริการธุรกิจหลักทรัพย์
 1 ซอยกสิกรไทย ถนนราชบุรีบูรณะ กรุงเทพฯ 10140
 หมายเลขโทรศัพท์ 0-2470-1982
 หมายเลขโทรสาร 0-2470-1998

นายทะเบียน American Depositary Receipts

The Bank of New York, Depositary Receipts Division
 101 Barclay Street, 22nd Floor, New York, New York 10286
 สำนักงานนิวยอร์ก ติดต่อ Vinu Kurian หมายเลขโทรศัพท์ 1-212-815-8365
 สำนักงานฮ่องกง ติดต่อ Eugenia Lee หมายเลขโทรศัพท์ 852-2840-9821

ผู้สอบบัญชีของซีพีเอฟ

นางสุดจิตรี บุญประกอบ ทะเบียนผู้สอบบัญชีรับอนุญาตเลขที่ 2991
 นางสาวกัลยารัตน์ ชัยวรพงศา ทะเบียนผู้สอบบัญชีรับอนุญาตเลขที่ 3460
 นางสาวนิตยา เชษฐโชติรส ทะเบียนผู้สอบบัญชีรับอนุญาตเลขที่ 4439

บริษัท เคพีเอ็มจี ภูมิภาคไทย สอบบัญชี จำกัด
 195 อาคารเอ็มไพร์ทาวเวอร์ ชั้น 21 ถนนสาทรใต้ เขตสาทร กรุงเทพฯ 10120
 หมายเลขโทรศัพท์ 0-2677-2000 / 0-2658-5000
 หมายเลขโทรสาร 0-2677-2232

แบบแสดงรายการในรายงานประจำปี

ตามแบบ 56-2 ของคณะกรรมการกำกับหลักทรัพย์และตลาดหลักทรัพย์แห่งประเทศไทย

หัวข้อ	หน้าที่
1. ข้อมูลทั่วไป	
1.1 ของบริษัท	54
1.2 ของนิติบุคคลที่บริษัทถือหุ้นตั้งแต่ร้อยละ 10 ขึ้นไป	58
1.3 ของบุคคลอ้างอิงอื่นๆ	69
2. ข้อมูลทางการเงินโดยสรุปของบริษัท	3
3. ลักษณะการประกอบธุรกิจ	
3.1 โครงสร้างการดำเนินงานธุรกิจ	3
3.2 ภาพรวมการประกอบธุรกิจ	2, 6
3.3 โครงสร้างรายได้	9
3.4 เป้าหมายการดำเนินงานธุรกิจ	4, 5, 10
3.5 การประกอบธุรกิจของแต่ละสายผลิตภัณฑ์	10
3.6 ผลกระทบต่อสิ่งแวดล้อมและการประหยัดพลังงาน	14-15
3.7 การวิจัยและพัฒนา	15
3.8 มาตรฐานการผลิตและสิทธิประโยชน์ทางภาษี	17-18
3.9 ภาวะอุตสาหกรรม	19
4. ปัจจัยความเสี่ยง	21
5. โครงสร้างการถือหุ้นและการจัดการ	
5.1 ผู้ถือหุ้น	55
5.2 การจัดการ	
5.2.1 โครงสร้างการจัดการ	31
5.2.2 คณะกรรมการบริษัท	31, 37
5.2.3 คณะกรรมการตรวจสอบ	34, 38
5.2.4 คณะกรรมการบริหาร	35, 38
5.2.5 ผู้บริหาร	36, 38
5.2.6 บุคลากร	43
5.2.7 การกำกับดูแลกิจการ	44
6. รายการที่เกี่ยวข้องกัน	51
7. คำอธิบายและการวิเคราะห์ฐานะการเงินและผลการดำเนินงาน	25
8. คำตอบแทนผู้สอบบัญชี	53

